

**REGLAMENTO INTERNO DE CONVIVENCIA
ESCOLAR**

EDUCACIÓN MEDIA

2024 – 2025

Nota:

En el presente documento se utilizan de manera inclusiva términos como “el docente”, “el profesor”, “el estudiante” y otras que se refieren a hombres y mujeres.

De acuerdo con la norma de la Real Academia Española, el uso del masculino se basa en su condición de término genérico, no marcado en la oposición masculino/femenino; por ello se emplea el masculino para aludir conjuntamente a ambos sexos, con independencia del número de individuos de cada sexo que formen parte del conjunto. Este uso evita además la saturación gráfica de otras fórmulas, que pueden dificultar la comprensión de lectura y limitar la fluidez de lo expresado.

No existe, por lo tanto, ningún ánimo de discriminación o exclusión en este instrumento de gestión.

ÍNDICE

| | |
|--|-----------|
| PRESENTACIÓN | 6 |
| 1. INTRODUCCIÓN | 7 |
| 2. OBJETIVOS DEL REGLAMENTO INTERNO DE CONVIVENCIA ESCOLAR | 9 |
| 3. PRESENTACIÓN DEL ESTABLECIMIENTO | 10 |
| 3.1. ORGANIGRAMA | 11 |
| 3.2. REGULACIONES TÉCNICO-ADMINISTRATIVAS SOBRE LA ESTRUCTURA Y EL FUNCIONAMIENTO DEL ESTABLECIMIENTO. | 12 |
| 3.3. PERFILES DE LOS ESTAMENTOS DE LA COMUNIDAD EDUCATIVA | 12 |
| 3.4. IDEARIO | 14 |
| 3.5. VISIÓN Y MISIÓN | 15 |
| 4. CONVIVENCIA ESCOLAR | 15 |
| 4.1. FUNCIÓN Y ROL DEL ENCARGADO DE CONVIVENCIA ESCOLAR | 16 |
| 4.2. CONCEPTOS CLAVES EN CONVIVENCIA ESCOLAR | 17 |
| 4.3. MARCO LEGAL Y NORMATIVO PARA LA CONVIVENCIA ESCOLAR | 19 |
| 5. DERECHOS Y DEBERES DE LOS DISTINTOS ESTAMENTOS DE LA COMUNIDAD ESCOLAR | 23 |
| 5.1. NORMAS GENERALES | 23 |
| 5.2. DE LOS ESTUDIANTES | 25 |
| 5.3. DE LOS APODERADOS | 27 |
| 5.4. DE LOS DOCENTES | 29 |
| 5.5. DE LOS DIRECTIVOS: DOCENTES DIRECTIVOS Y TÉCNICOS | 31 |
| 5.6. DE LOS ASISTENTES DE LA EDUCACIÓN | 34 |
| 5.7. DE LAS PROHIBICIONES | 36 |
| 6. REGULACIONES | 39 |

| | | |
|------------|---|-----------|
| 6.1. | CONDUCTO REGULAR DEL ESTABLECIMIENTO EDUCACIONAL | 39 |
| 6.2. | EXIMICIÓN DE CLASES DE RELIGIÓN | 40 |
| 6.3. | DE LA MATRÍCULA | 41 |
| 6.4. | CANCELACIÓN DE MATRÍCULA | 42 |
| 6.5. | REPITENCIA | 43 |
| 6.6. | ASISTENCIA, ATRASOS Y SALIDAS DE ESTUDIANTES | 43 |
| 6.7. | DE LOS RETIROS Y BAJAS DE LOS ESTUDIANTES | 45 |
| 6.8. | SALIDAS PEDAGÓGICAS Y PASEOS DE CURSO | 47 |
| 6.9. | RECREOS Y ESPACIOS COMUNES | 48 |
| 6.10. | RELACIÓN ENTRE LA FAMILIA Y EL ESTABLECIMIENTO | 48 |
| 6.11. | RELACIONES AFECTIVAS EN EL ESTABLECIMIENTO EDUCACIONAL | 52 |
| 6.12. | INCLUSIÓN DE ESTUDIANTES MIGRANTES | 53 |
| 6.13. | POLÍTICAS DE PROTECCIÓN A LA MATERNIDAD Y PATERNIDAD | 53 |
| 6.14. | RESGUARDO DE DERECHOS | 55 |
| 6.15. | APOYOS ESCOLARES | 56 |
| 6.16. | CIERRE ANTICIPADO DEL AÑO ESCOLAR | 57 |
| 6.17. | PROCEDIMIENTO PREVENTIVO DE DESERCIÓN ESCOLAR | 58 |
| 6.18. | SITUACIONES DE EMERGENCIA | 58 |
| 6.19. | PARTICIPACIÓN DE LOS ACTORES ESCOLARES | 58 |
| 6.20. | PRESENTACIÓN PERSONAL | 63 |
| 6.21. | TRANSPORTE ESCOLAR | 67 |
| 7. | <u>POLÍTICAS DE PREVENCIÓN DE LA CONVIVENCIA ESCOLAR</u> | 68 |
| 7.1. | ASPECTOS PREVENTIVOS DE LA CONVIVENCIA ESCOLAR | 69 |
| 7.2. | CONSIDERACIONES SOBRE LA LEY DE VIOLENCIA ESCOLAR | 70 |
| 7.3. | MEDIDAS PEDAGÓGICAS PREVENTIVAS Y FORMATIVAS EN EL ÁREA DE CONVIVENCIA ESCOLAR | 72 |
| 7.4. | ESTRATEGIAS DE PREVENCIÓN E INTERVENCIÓN EN VIOLENCIA ESCOLAR | 72 |
| 7.5. | MEDIACIÓN | 73 |
| 7.6. | RECONOCIMIENTOS Y ESTÍMULOS | 74 |
| o | MEJOR COMPAÑERO POR CURSO (ELEGIDO POR SUS PARES). | 75 |
| 7.7. | INTERACCIONES VIRTUALES ENTRE LOS MIEMBROS DE LA COMUNIDAD ESCOLAR | 77 |
| 8. | <u>USO DE PLATAFORMA VIRTUAL OFICIAL PARA COMUNICACIONES E INFORMACIONES</u> | 77 |
| 8.1. | USO DEL CORREO ELECTRÓNICO | 78 |
| 8.2. | CLASES Y OTROS ESPACIOS EDUCATIVOS VIRTUALES | 78 |
| 8.3. | COMUNICACIONES EXTRA CURRICULARES ENTRE ESTUDIANTES | 79 |
| 9. | <u>HECHOS CONSTITUTIVOS DE DELITO POR PARTE DE LA COMUNIDAD</u> | 80 |
| 9.1. | DE ESTUDIANTE A ESTUDIANTE | 80 |
| 9.2. | POR PARTE DE LOS ADULTOS DE LA COMUNIDAD | 81 |
| 10. | <u>ABORDAJE DISCIPLINARIO</u> | 82 |

| | |
|---|-------------------|
| 10.1. DEFINICIÓN DE FALTAS | 82 |
| 10.2. APLICACIÓN DEL DEBIDO PROCESO | 82 |
| 10.3. CONSIDERACIÓN DE FACTORES AGRAVANTES O ATENUANTES | 89 |
| 10.4. APLICACIÓN DE SANCIONES O MEDIDAS FORMATIVAS, RESPETUOSAS DE LA DIGNIDAD DE LAS PERSONAS Y PROPORCIONALES A LA FALTA | 90 |
| 10.5. SANCIONES Y MEDIDAS FORMATIVAS | 91 |
| 10.6. PROCEDIMIENTO FRENTE A LAS FALTAS GRAVES Y GRAVÍSIMAS | 96 |
| <u>11. PROHIBICIONES AL INTERIOR DEL ESTABLECIMIENTO</u> | <u>99</u> |
| A) SE PROHÍBE TODA CLASE DE COMRAVENTAS AL INTERIOR DEL COLEGIO. | 99 |
| <u>12. TIPOS DE FALTAS</u> | <u>101</u> |
| 12.1. CUADROS DESCRIPTIVO DE FALTAS | 103 |
| <u>13. MECANISMOS DE ACTUALIZACIÓN Y DIFUSIÓN DEL REGLAMENTO INTERNO DE CONVIVENCIA ESCOLAR</u> | <u>115</u> |
| <u>14. GLOSARIO</u> | <u>116</u> |
| <u>15. ANEXOS</u> | <u>117</u> |
| 15.1. ANEXO Nº 1: PROCEDIMIENTO AULA SEGURA | 118 |
| 15.2. ANEXO Nº 2: PROTOCOLOS DE ACTUACIÓN ESCOLAR | 119 |
| 15.3. PROTOCOLO Nº 1 DE ACTUACIÓN FRENTE A DETECCIÓN DE SITUACIONES DE VULNERACIÓN DE DERECHOS DE LOS ESTUDIANTES | 120 |
| 15.4. PROTOCOLO Nº 2 FRENTE A AGRESIONES SEXUALES Y HECHOS DE CONNOTACIÓN SEXUAL QUE ATENTEN CONTRA LA INTEGRIDAD DE LOS ESTUDIANTES | 128 |
| 15.5. PROTOCOLO Nº 3 DE ACTUACIÓN PARA ABORDAR SITUACIONES RELACIONADAS CON ALCOHOL Y OTRAS DROGAS EN EL ESTABLECIMIENTO | 137 |
| 15.6. PROTOCOLO Nº 4 DE ACCIDENTES ESCOLARES | 149 |
| 15.7. PROTOCOLO Nº 5 SOBRE REGULACIONES SALIDAS PEDAGÓGICAS Y GIRAS DE ESTUDIO | 155 |
| 15.8. PROTOCOLO Nº 6 DE ACTUACIÓN FRENTE A SITUACIONES DE MALTRATO, ACOSO ESCOLAR O VIOLENCIA ENTRE LOS MIEMBROS DE LA COMUNIDAD EDUCATIVA | 160 |
| 15.9. PROTOCOLO Nº 7 DE ACTUACIÓN FRENTE A SITUACIONES RELACIONADAS CON SUICIDIO | 178 |
| 15.10. PROTOCOLO Nº 8 “USO DE CELULARES Y TABLETS EN EL ENTORNO ESCOLAR” | 195 |
| 15.11. PROGRAMA “SABIDURÍA PARA LA VIDA” | 222 |

PRESENTACIÓN

En toda comunidad educativa, el respeto, la responsabilidad y la colaboración son pilares fundamentales que guían las acciones y relaciones diarias. Esto que es un principio general de la convivencia en todas las escuelas, para la Corporación de Educación y Salud de Las Condes es un mínimo que nos desafía a instalar una cultura de por medio de un reglamento claro que oriente las acciones de una comunidad escolar.

El reglamento que se presenta a continuación no solo establece normas y procedimientos, sino que también refleja nuestros valores y compromisos como Dirección de Educación. Es un documento vivo que evoluciona con el tiempo para adaptarse a las necesidades y desafíos de los estudiantes del siglo XXI.

Para conseguir esto, el Reglamento Interno de Convivencia Escolar (RICE) ha sido realizado y revisado de manera colaborativa, consultando a los representantes de los distintos estamentos de nuestros colegios, con la finalidad de relevar aquellas acciones emergentes que son susceptibles de influir en el ambiente de seguridad de un establecimiento y además porque es necesario bajar el centro de gravedad a los actores involucrados en su correcta implementación.

El objetivo principal de este reglamento es crear un ambiente seguro, inclusivo y propicio para el aprendizaje y el crecimiento personal. Todos tenemos derecho a sentirnos seguros y respetados en nuestra escuela, y es responsabilidad de cada uno de nosotros contribuir a ese ambiente positivo.

Como Directora de Educación, sé que nuestros colegios garantizarán que este reglamento sea justo, equitativo y aplicado de acuerdo con el debido proceso, resguardando las directrices emanadas de la Superintendencia de Educación.

Además, invito a cada miembro de las comunidades educativas a comprometerse con estos principios y a ser agentes activos de cambio para promover una convivencia armoniosa y constructiva, entendiendo que cada acción que tomamos tiene un impacto en los demás. A través del respeto mutuo, la empatía y la comunicación abierta, podemos construir una comunidad escolar sólida. Juntos, podemos hacer de nuestros establecimientos educacionales un lugar donde todos puedan expresarse libremente y alcanzar su máximo potencial.

Atentamente,

Bernardita Undurraga Yáñez
Directora de Educación
Corporación de Educación y Salud de Las Condes

1. INTRODUCCIÓN

El Reglamento Interno del Colegio San Francisco Técnico Profesional , dependiente de la Corporación de Educación y Salud de las Condes, es un instrumento de gestión que se constituye como un instrumento vivo y formativo al actuar como una guía compartida y efectiva para organizar la convivencia en la comunidad educativa, reflejando acuerdos de todos los estamentos en torno a un sistema normativo interno conocido, co construido, activo y valorado, que permite desarrollar progresivamente a ciudadanos que respetan y comprenden el sentido de las normas, regulan el funcionamiento y vinculaciones de los distintos estamentos de la comunidad educativa del establecimiento educacional, además de los derechos y deberes de sus integrantes, con la finalidad de mejorar la calidad con equidad y resguardo de derechos de nuestros estudiantes.

El proceso de construcción de este Reglamento Interno se revisa y actualiza entre los meses de diciembre y enero, según la convicción de todos los actores del establecimiento, de la necesidad de llevar a cabo un proceso de renovación, en consideración a los cambios sociales y culturales y del entorno en general.

Post pandemia se han visibilizado dificultades emocionales, problemas de salud mental, desregulación de estudiantes y mayor demanda de los padres y apoderados, quienes no contaban con las herramientas técnicas ni emocionales para asumir los procesos de enseñanza de sus hijos e hijas en los hogares.

Nuestro compromiso es ofrecer a niños, niñas y adolescentes, sin distinción alguna, espacios de aprendizajes significativos para convivir en comunidad, re-enseñar, reducir brechas pedagógicas, entre otros. En este sentido, el RICE es un instrumento de gestión escolar actualizado, acorde a los grandes desafíos que supone el nuevo estudiantado.

El Artículo 46 DFL N°2 del 2009 del Ministerio Educación letra f) señala que los establecimientos educacionales deberán:

“Contar con un reglamento interno que regule las relaciones entre el establecimiento y los distintos actores de la comunidad escolar. Dicho reglamento, en materia de convivencia escolar, deberá incorporar políticas de prevención, medidas pedagógicas, protocolos de actuación y diversas conductas que constituyan falta a la buena convivencia escolar, graduándose de acuerdo con su menor o mayor gravedad. De igual forma, establecerá las medidas disciplinarias correspondientes a tales conductas, que podrán incluir desde una medida pedagógica hasta la cancelación de la matrícula. En todo caso, en la aplicación de dichas medidas deberá garantizarse en todo momento el justo procedimiento, el cual deberá estar establecido en el reglamento”.

El artículo 6 del DFL N°2 de 1996 sobre Subvenciones del Estado a Establecimientos

Educacionales, letra d) indica que el Reglamento Interno deberá:

“Señalar las normas de convivencia en el establecimiento e incluir expresamente la prohibición de toda forma de discriminación arbitraria; las sanciones y reconocimientos que origina su infracción o destacado cumplimiento; los procedimientos por los cuales se determinarán las conductas que las ameritan y las instancias de revisión correspondientes”.

Por lo tanto, el presente Reglamento contiene las normas de convivencia, medidas disciplinarias y pedagógicas y protocolos de actuación destinados a regular el quehacer educativo de la comunidad escolar, propiciando el desarrollo de buenas relaciones entre todos sus integrantes¹.

¹ Este Reglamento Interno fue discutido, analizado, consensuado y aprobado en conjunto con el Consejo Escolar del establecimiento.

2. OBJETIVOS DEL REGLAMENTO INTERNO DE CONVIVENCIA ESCOLAR

- a) Reformular el Manual de Convivencia y Reglamento Interno de acuerdo con nuestro Proyecto Educativo Institucional y la Visión y Misión del colegio San Francisco Técnico Profesional, sustentados en los valores y virtudes institucionales y los principios que avalan nuestro modelo pedagógico.
- b) Contar con un Reglamento Interno que ordene la estructura, funciones e interrelaciones entre los distintos estamentos de la comunidad para lograr los objetivos enmarcados en el Proyecto Educativo Institucional.
- c) Resguardar el cumplimiento de los derechos y deberes de los actores escolares para favorecer su desarrollo integral en un ambiente de sana convivencia.
- d) Dar cumplimiento al artículo 46 letra f) del DFL N°2 del 2009 del Ministerio Educación y al artículo 6 del DFL N°2 de 1996 sobre Subvenciones del Estado a Establecimientos Educativos, letra d).
- e) Incorporar políticas de prevención, medidas pedagógicas y protocolos de actuación que constituyan falta a la buena convivencia escolar, graduándose de acuerdo con su menor o mayor gravedad.
- f) Estipular los procedimientos y protocolos por los cuales se determinan las conductas que ameritan sanciones, resguardado por el debido proceso y enfoque de derechos.

3. PRESENTACIÓN DEL ESTABLECIMIENTO

| | |
|----------------------------------|--|
| RBD | 41617-7 |
| Tipo de Enseñanza | Técnico Profesional |
| N° de Cursos | 16 |
| Dependencia | Corporación de Educación y Salud de las Condes |
| Dirección | Avenida Cristóbal Colón #9140 |
| Comuna | Las Condes |
| Teléfono | 227207150 |
| Correo electrónico | apino@corplascondes.cl |
| Director | Luis Alejandro Pino Trujillo |
| Encargado de Convivencia Escolar | Jorge Ignacio Guerra Arias |

3.1. Organigrama

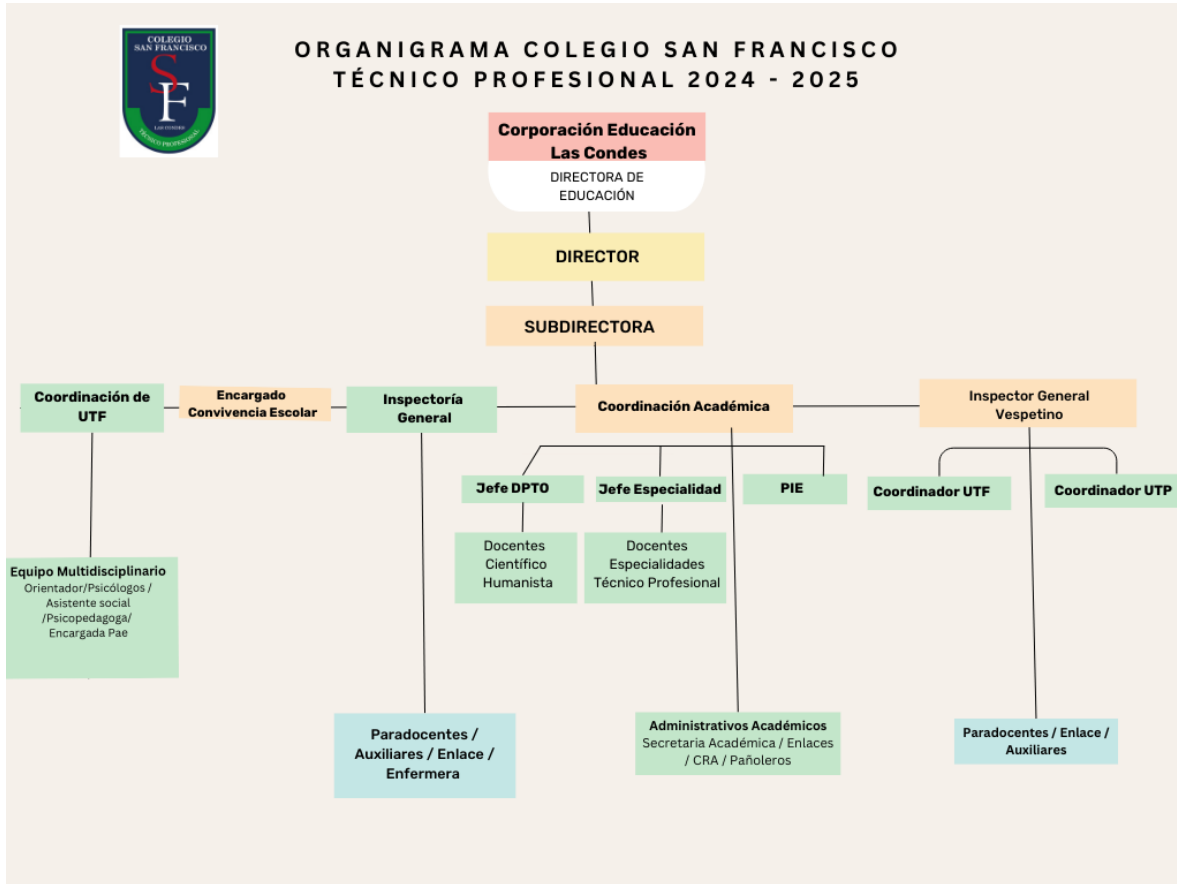

3.2. Regulaciones Técnico-Administrativas sobre la Estructura y el Funcionamiento del Establecimiento.

El establecimiento imparte cursos en los niveles de enseñanza media técnica profesional y enseñanza de jóvenes y adultos en un sistema de carácter semestral.

El horario de funcionamiento del establecimiento será de:

| Días | Horario | Horario vespertino |
|-----------|--------------|--------------------|
| Lunes | 8:15 a 16:10 | 18:10 a 22:10 |
| Martes | 8:15 a 16:10 | 18:10 a 22:10 |
| Miércoles | 8:15 a 14:20 | 18:10 a 22:10 |
| Jueves | 8:15 a 15:20 | 18:10 a 22:10 |
| Viernes | 8:15 a 14:20 | 18:10 a 21:25 |

Los estudiantes no deben permanecer en el establecimiento después del horario de clases regular o de talleres extra programáticos.

Todos los estudiantes al llegar deben ingresar al establecimiento inmediatamente, no deben permanecer afuera.

3.3. Perfiles de los Estamentos de la Comunidad Educativa

- a) Perfil del estudiante: Las características que se espera de los alumnos son las siguientes:
- Autónomos y con capacidad de decisión
 - Reflexivos, respetuosos y responsables
 - Comprometidos con la sustentabilidad
 - Prudentes
 - Con espíritu de colaboración y de trabajo en equipo
 - Con responsabilidad social y empatía
 - Apasionados y perseverantes
- b) Perfil del apoderado: Se busca que los padres y apoderados se distingan por ser personas:
- Activos, comprometidos y participativos en la educación de su hijo. ● Empoderados en su rol de padres y formadores, y conduciendo los procesos educativos de sus hijos.
 - Partícipes y conocedores de las normas y funcionamiento del colegio.
 - Vinculados con las acciones formativas de la institución.

- Con una mirada educativa que conduzca al pleno desarrollo de la autonomía de sus hijos.
 - Conscientes de la importancia que tiene el fomentar y desarrollar hábitos de orden y trabajo.
- c) Perfil del docente: Promotores de la formación integral del estudiante, desarrollando competencias académicas y técnicas, además de valores y habilidades blandas.
- Que generen altas expectativas sobre las potencialidades que tienen sus estudiantes para aprender y desarrollarse.
 - Profesionales de la educación con sólidos principios éticos.
 - Con un dominio acabado de su disciplina.
 - Comprometidos con las líneas educativas del Colegio y la Corporación, poniéndolas en
 - Práctica en las diversas instancias de su quehacer pedagógico.
 - Actualizándose constantemente en las nuevas metodologías y políticas educativas.
 - Con profundo conocimiento de las normas y procedimientos del Colegio, así como de las leyes y políticas que rigen al país en el ámbito educativo.
 - Con capacidad para trabajar en equipo y de forma colaborativa.
- d) Perfil del asistente de la educación:
- **Que sean conscientes de que su función está directamente asociada a la labor educativa del colegio.**
 - **Comprometidos con el Proyecto Educativo y los lineamientos institucionales.**
 - **Que se integren a la comunidad escolar, trabajen en equipo, y tengan una actitud de permanente colaboración con todos sus integrantes.**
 - **Conscientes de la necesidad de capacitarse tanto en lo laboral como en lo espiritual y humano.**
 - **Con capacidad para trabajar en equipo y de forma colaborativa.**
- e) Perfil del equipo directivo:
- Líderes con capacidad para gestionar exitosamente los diversos procesos de la escuela.
 - Con una profunda vocación y compromiso con la educación, que les permitan entender las dinámicas escolares teniendo siempre como objetivo el beneficio de sus estudiantes.
 - Que visualicen y potencien las capacidades profesionales de las personas que están bajo su cargo.
 - Con visión estratégica de modo de proyectar la escuela hacia el futuro.
 - Empáticos, asertivos y con capacidad de escuchar, para desarrollar un profundo diálogo con sus estudiantes, trabajadores y el entorno externo.
 - Con capacidad para mediar y facilitar procesos y conflictos que surjan en la vida de la escuela.
 - Que conozcan y hagan suyo el Proyecto Educativo, logrando promover, desarrollar y

ejecutar los objetivos del mismo.

3.4. Ideario

De acuerdo con su Proyecto Educativo Institucional (PEI), del colegio San Francisco Técnico Profesional favorece el desarrollo y la práctica de valores y virtudes institucionales.

El Reglamento Interno de Convivencia Escolar de nuestro establecimiento, contempla la normativa vigente, ya que respeta las garantías del Artículo 19 de la Constitución Política de la República de Chile, de la Ley 20.370 General de Educación, la Ley 20.536 sobre Violencia Escolar y la Ley 20.845 de Inclusión Escolar, entre otros cuerpos legales. Así mismo, se hace parte de la Declaración Universal de los Derechos Humanos y de la Declaración Universal de los Derechos del Niño.

Este instrumento de gestión escolar considera:

- a) La relevancia de la convivencia escolar.
- b) La definición roles de los miembros de la comunidad educativa.
- c) La fijación de normas de convivencia, entre las cuales se encuentran los deberes, derechos y regulaciones de todos los integrantes de la comunidad.
- d) La declaración de las conductas que constituyen faltas a la buena convivencia, así como su graduación.
- e) Las de medidas disciplinarias y reparatorias.
- f) Procedimientos de apelación.
- g) Técnicas de resolución de conflictos.
- h) Protocolos de actuación.
- i) Políticas de prevención.
- j) Plan de Gestión de la Convivencia Escolar (PGCE) del establecimiento educacional
- k) Mecanismo para las modificaciones y actualizaciones de este Reglamento Interno.

3.5. Visión y Misión

| VISIÓN | MISIÓN |
|---|--|
| <p>Posicionarse como un colegio líder a nivel nacional, tanto en competencias técnico-profesionales como en completación de estudios, centrados en la sustentabilidad, en búsqueda de la excelencia, autonomía e inclusión, basados en la calidad, liderazgo y la responsabilidad social y ambiental.</p> | <p>Entregar una educación de calidad, tanto en la formación técnico profesional como en la nivelación de estudios, con gran sentido de liderazgo y responsabilidad social y ambiental, a través de un trabajo riguroso y perseverante, basado en la búsqueda de sustentabilidad.</p> |

4. CONVIVENCIA ESCOLAR

La convivencia escolar es el conjunto de relaciones sociales que se desarrollan al interior de la comunidad educativa. Es decir, es la forma de tratar que mantienen estudiantes, docentes, directivos, apoderados y asistentes de la educación.

“La Convivencia Escolar se entiende, por tanto, como un fenómeno social cotidiano, dinámico y complejo, que se expresa y construye en y desde la interacción que se vive entre distintos actores”

de la comunidad educativa, que comparten un espacio social que va creando y recreando la cultura escolar propia de ese establecimiento²”.

El Reglamento Interno de Convivencia se revisará todos los años en función de los cambios de la legislación vigente, pero su actualización completa deberá ser fruto de un proceso participativo de todos los miembros de la comunidad escolar, al menos cada cuatro años.

De acuerdo con el Ordinario N° 476 del año 2013 de la Superintendencia de Educación, este reglamento interno y sus modificaciones deberán estar publicados en el sitio Web del establecimiento educacional y estar disponible en dicho recinto para los estudiantes, padres, madres y apoderados. Además, deberá ser informado y notificado a los padres, madres y apoderados, para lo cual se entregará una copia de este al momento de la matrícula”.

La persona responsable de coordinar, con todos los estamentos de la comunidad, la actualización, difusión y aplicación del manual de convivencia escolar, es el Encargado de Convivencia Escolar³.

4.1. Función y Rol del Encargado de Convivencia Escolar

- a) Coordina el equipo de Convivencia Escolar.
- b) Coordina y monitorea el diseño e implementación del Plan de Gestión de Convivencia Escolar (PGCE), además de la revisión y actualización del Reglamento Interno.
- c) Informa de las actividades del Plan de Gestión al Consejo Escolar e incorpora las medidas propuestas por éste.
- d) Fortalece y desarrolla estrategias para prever y abordar situaciones de violencia escolar.
- e) Promueve e informa los lineamientos preventivos y formativos de la convivencia escolar (PNCE y PEI).
- f) Promueve la participación de los distintos actores en la convivencia escolar.

² Mineduc, 2017, p. 25

³ Política Nacional de Convivencia Escolar”, MINEDUC, Santiago, 2015, Pág. 25

- g) Participa de reuniones de trabajo y coordinación con equipo directivo o de gestión para garantizar la articulación del Plan de Gestión de Convivencia Escolar con el resto de la gestión institucional.
- h) Atiende estudiantes, padres, madres y/o apoderados, que presentan necesidades y/o dificultades específicas en su participación en la convivencia.
- i) Desarrolla junto al equipo de convivencia escolar actividades en formato taller y/o capacitaciones a docentes, asistentes de la educación, estudiantes, padres y apoderados.
- j) Asiste a reuniones convocadas por Encargado Comunal de Convivencia Escolar para articular y complementar el trabajo de la escuela con el nivel comunal.
- k) Registra las acciones realizadas por el equipo de Convivencia Escolar y sus integrantes (actas, evidencias, otros).

4.2. Conceptos Claves en Convivencia Escolar

Respeto: Corresponde a la actitud de consideración o deferencia hacia una persona u objeto. En primer lugar, son merecedoras de respeto todas las personas por el hecho inherente de ser personas, dotadas por igual en dignidad y en derechos, independientemente de nuestra nacionalidad, lugar de residencia, género, origen nacional o étnico, color de piel, religión, idioma o cualquier otra condición. En segundo lugar, es preocuparse por el impacto de nuestras acciones en los demás, es ser inclusivo y aceptar a otras personas por lo que son, incluso cuando son diferentes.

Agresividad: Corresponde a un comportamiento defensivo natural, como una forma de enfrentar situaciones de riesgo; es esperable en toda persona que se ve enfrentada a una amenaza que eventualmente podría afectar su integridad. La agresividad no implica, necesariamente, un hecho de violencia, pero cuando está mal canalizada o la persona no logra controlar sus impulsos, se puede convertir en una agresión o manifestarse en hechos de violencia. Los impulsos agresivos deben ser modulados y orientados mediante la autorregulación, el autocontrol y la autoformación.

Conflicto: Es un hecho social. Debe ser abordado y resuelto, no ignorado y para ello existen mecanismos como la mediación, la negociación y el arbitraje. Involucra a dos o más personas que entran en oposición o desacuerdo debido a intereses, verdadera o aparentemente incompatibles. El conflicto no es sinónimo de violencia, pero un conflicto mal abordado o que no es resuelto a tiempo puede derivar en situaciones de violencia.

Violencia: Es un aprendizaje, no es un hecho o condición natural de las personas. La violencia debe ser erradicada mediante prácticas solidarias y pacíficas, que fomenten el diálogo y la convivencia social. Existen diversas definiciones de violencia según la

perspectiva que se adopte. Todas tienen en común dos ideas básicas:
El uso ilegítimo del poder y de la fuerza, sea física o psicológica.
El daño al otro como una consecuencia.

Violencia psicológica: Incluye humillaciones, insultos, amenazas, burlas, rumores mal intencionados, aislamiento, discriminación en base a la orientación sexual, étnica, religiosa, etc. También considera las agresiones psicológicas de carácter permanente, que constituyen acoso escolar o bullying, definición contemplada en la Ley N° 20.066 sobre Violencia Intrafamiliar.

Violencia física: Es toda agresión física que provoca daño o malestar: patadas, empujones, cachetadas, manotazos, mordidas, arañazos, etc., que pueden ser realizadas con el cuerpo o con algún objeto. Considera desde las agresiones físicas ocasionales, hasta las agresiones sistemáticas que constituyen el acoso escolar o bullying, definición contemplada en el Artículo N° 395 y siguientes del Código Penal.

Violencia sexual: Son las agresiones que vulneran los límites corporales con connotación sexual y transgreden la esfera de la sexualidad de una persona, sea hombre o mujer. Incluye tocaciones, frotaciones, insinuaciones, comentarios de connotación sexual, abuso sexual, violación, intento de violación, etc. Están contempladas en el Artículo N° 361 y siguientes del Código Penal.

Violencia por razones de género: Son agresiones provocadas por los estereotipos de género. Esta manifestación de la violencia ayuda a mantener el desequilibrio de poder entre hombres y mujeres. Incluye comentarios descalificatorios, humillaciones, trato degradante, agresiones físicas o psicológicas fundadas en la presunta superioridad de uno de los sexos por sobre el otro.

Violencia a través de medios tecnológicos: Implica el uso de la tecnología para realizar agresiones o amenazas a través de correos electrónicos, chat, blogs, fotologs, mensajes de texto, sitios web o cualquier otro medio tecnológico, virtual o electrónico, que puede constituirse en ciberbullying. Generan un profundo daño en las víctimas, dado que son acosos de carácter masivo y la identificación de el o los agresores se hace difícil por el anonimato que permiten las relaciones virtuales. Está tipificada en la Ley 20.536 sobre Violencia Escolar.

Ciber hostigamiento: Conducta persistente y repetida dirigida a una persona en específico para causar daño emocional severo o el miedo a consecuencias físicas. Los hostigadores aterrorizan a sus víctimas con amenazas de violencia, posteos difamatorios que causan vergüenza o humillación con familiares, amigos o conocidos.

Formas de ciber hostigamiento: Amenazas físicas, psicológicas y/o sexuales, revenge porn (porno venganza), sextorsión, cyber flashing (imágenes sexuales no solicitadas), slut shaming (humillación a mujeres por conductas promiscuas), lenguaje de odio (denigrar,

insultar, amenazar a un individuo por su identidad de género, orientación sexual, aspecto físico, etc.), cyberbullying (específico de la edad escolar), body shaming (avergonzar a alguien por su cuerpo), network mobbing: hostigamiento usando redes sociales laborales, funas.

Bullying: Es una manifestación de violencia en la que un estudiante es agredido y se convierte en víctima al ser expuesta, de forma repetida y durante un tiempo, a acciones negativas por parte de uno o más compañeros. Se puede manifestar como maltrato psicológico, verbal o físico que puede ser presencial o mediante el uso de medios tecnológicos, tales como mensajes de texto, amenazas telefónicas o a través de las redes sociales de Internet. El bullying tiene tres características centrales que permiten diferenciarlo de otras expresiones de violencia:

- Se produce entre pares.
- Existe abuso de poder.
- Es sostenido en el tiempo, es decir, se repite durante un período indefinido⁴.

4.3. Marco Legal y Normativo para la Convivencia Escolar

- 4.3.1 Declaración Universal de los Derechos Humanos. Naciones Unidas, 1948.
- 4.3.2 Convención sobre los Derechos del Niño y la Niña. UNESCO, 1989.
- 4.3.3 Convención sobre la Eliminación de Todas las Formas de Discriminación contra la Mujer. Naciones Unidas, 1979.
- 4.3.4 Construyendo acuerdos de convivencia con enfoque formativo. Propuestas y sugerencias prácticas para los reglamentos internos de las comunidades educativas. UNICEF 2022.
- 4.3.5 Constitución Política de la República de Chile. 1980.
- 4.3.6 Ley N° 20.370 General de Educación. Chile, 2009.
- 4.3.7 Ley N° 19.876 que establece la Obligatoriedad de la Educación Media. Chile 2003.
- 4.3.8 Ley N° 20.422 que establece Igualdad de Oportunidades e Inclusión de Personas con Discapacidad. Chile, 2010.
- 4.3.9 Ley N° 20.536 sobre Violencia Escolar. Chile, 2011.

⁴ Ley N° 20.536 Sobre Violencia Escolar., Artículo N° 16. 2011

- 4.3.10 Ley Nº 20.529 sobre Sistema Nacional de Aseguramiento de la Calidad de la Educación. Chile, 2011.
- 4.3.11 Ley Nº 20.609 sobre Medidas Contra la Discriminación. Chile, 2012.
- 4.3.12 Ley Nº 20.845 de Inclusión Escolar. Chile, 2015.
- 4.3.13 Ley Nº 20.248 sobre Subvención Escolar Preferencial. Chile, 2008.
- 4.3.14 Ley Nº 19.873 Pro-Retención de Estudiantes. Chile, 2003.
- 4.3.15 Ley Nº 20.084 Establece un Sistema de Responsabilidad de los Adolescentes por Infracciones a la Ley Penal. Chile, 2005.
- 4.3.16 Ley Nº 20.000 Que Sanciona el Tráfico Ilícito de Estupefacientes y Sustancias Psicotrópicas. Chile, 2005.
- 4.3.17 Ley Nº 19.925 Sobre Expendio y Consumo de Bebidas Alcohólicas. Chile, 2004.
- 4.3.18 Ley Nº 19.253 Sobre Protección, Fomento y Desarrollo de los Indígenas. Chile, 1993.
- 4.3.19 Ley Nº 19.070 Estatuto de los Profesionales de la Educación. Chile, 1991.
- 4.3.20 Ley Nº 19.933 Establece un Incremento de los Montos de la Subvención con la Finalidad de Mejorar las Remuneraciones Docentes. Chile, 2004.
- 4.3.21 Ley Nº 20.105 Modifica la Ley Nº 19.419, en Materias Relativas a la Publicidad y Consumo de Tabaco, 2013.
- 4.3.22 Ley Nº 20.526 que Sanciona el Acoso Sexual de Menores, la Pornografía Infantil Virtual y La Posesión de Material Pornográfico Infantil. Chile, 2005.
- 4.3.23 Ley Nº 19.927 que Modifica el Código Penal, el Código de Procedimiento Penal y el Código Procesal Penal en Materia de delitos de Pornografía Infantil. Chile, 2004.
- 4.3.24 Ley Nº 19.617 que Modifica el Código Penal, el Código de Procedimiento Penal y otros Cuerpos Legales en Materias Relativas al Delito de Violación. Chile, 1999.
- 4.3.25 D.F.L. Nº 2 sobre Subvención del Estado a Establecimientos Educativos, Ministerio de Educación, Chile, 1998.
- 4.3.26 Ley Nº 20.418 Que Fija Normas Sobre Información, Orientación y Prestaciones en Materia de Regulación de la Fertilidad. Ministerio de Salud, Chile, 2010.

- 4.3.27 Ley Nº 19.696 que Establece Código Procesal Penal. Ministerio de Justicia, Chile, 2000.
- 4.3.28 Decreto Nº 50 que Modifica Decreto Nº 524 del Ministerio de Educación. Norma Centro de estudiantes. Chile, 2006.
- 4.3.29 Decreto Nº 24 del Ministerio de Educación que Reglamenta Consejos Escolares. Chile, 2015.
- 4.3.30 Decreto Nº 565 que Aprueba Reglamento General de Centros de Padres y Apoderados para los Establecimientos Educativos Reconocidos Oficialmente por el Ministerio de Educación. Chile, 1996.
- 4.3.31 Decreto Nº 924 del Ministerio de Educación que Reglamenta Clases de Religión en Establecimientos Educativos. Chile, 1994.
- 4.3.32 Decreto Nº 215 del Ministerio de Educación que Reglamenta Uso de Uniforme Escolar. Chile, 2009.
- 4.3.33 Decreto Nº 170 Que Fija Normas para Determinar los Alumnos con Necesidades Educativas Especiales que Serán Beneficiarios de Las Subvenciones para Educación Especial. Ministerio de Educación, Chile, 2010.
- 4.3.34 Decreto Supremo Nº 313 que Incluye a Escolares en Seguro de Accidentes. Ministerio del Trabajo, Chile, 1973.
- 4.3.35 Decreto Nº 256 del Ministerio de Educación Que Establece Los Objetivos Fundamentales y Contenidos Mínimos Obligatorios de la Educación Básica y Fija Normas Generales para su Aplicación. Chile, 2009.
- 4.3.36 Decreto Nº 79 del Ministerio de Educación que Regula el Estatuto de las Alumnas en Situación de Embarazo y Maternidad. Chile, 2005.
- 4.3.37 Decreto Nº 548 que Aprueba Normas para la Planta Física de los Locales Educativos que Establecen las Exigencias Mínimas que Deben Cumplir los Establecimientos Reconocidos como Cooperadores de la Función Educativa del Estado, Según el Nivel y Modalidad de la Enseñanza que Impartan. Ministerio de Educación, 1989.
- 4.3.38 Decreto Nº 315 que Reglamenta Requisitos de Adquisición, Mantenimiento y Pérdida del Reconocimiento Oficial del Estado a los Establecimientos Educativos de Educación Parvularia, Básica y Media.

- 4.3.39 Decreto Nº 235 que Aprueba Reglamento de la Ley Nº 20.248, Que Establece una Subvención Escolar Preferencial para Niños Prioritarios. Ministerio de Educación, Chile, 2008.
- 4.3.40 Decreto Exento Nº 1718 que Determina las Fechas en que se Deberán Cumplir los Requisitos de Edad de Ingreso a la Educación Básica y Media Regular y la Fecha que se Considerará para el Ingreso al Primer y Segundo Nivel de Transición de la Educación Parvularia. Ministerio de Educación, Chile, 2011.
- 4.3.41 Decreto Nº 47 del Ministerio de Vivienda y Urbanismo que Fija nuevo texto de la Ordenanza General de la Ley General de Urbanismo y Construcciones. Chile, 1992.
- 4.3.42 Decreto Nº 196 del Ministerio de Educación que Aprueba Reglamento sobre Obligatoriedad de Establecimientos Educativos de contar con a lo menos un 15% de estudiantes en condiciones de vulnerabilidad socioeconómica como requisito para impetrar la subvención, Chile 2006.
- 4.3.43 Decreto Nº 352 del Ministerio de Educación que Reglamenta Ejercicio de la Función Docente. Chile, 2004.
- 4.3.44 Decreto Nº 216 del Ministerio de Educación que Reglamenta Subvención Anual Educativa Pro-Retención Alumnos que se Señalan de 7º Año Básico a 4º Año Medio Humanístico-Científico o Técnico-Profesional Matriculados en Establecimientos Educativos Subvencionados y Regidos por el Decreto Ley Nº 3.166 de 1980. Chile, 2003.
- 4.3.45 Decreto Nº 1.300 del Ministerio de Educación que Aprueba Planes y Programa de Estudio para Estudiantes con Trastornos Específicos del Lenguaje. Chile 2003.
- 4.3.46 Decreto Nº 1 del Ministerio de Educación que Establece Normas para la Integración Social de Personas con Discapacidad. Chile, 2000.
- 4.3.47 Decreto Nº 289 del Ministerio de Salud. Reglamento Sobre Condiciones Sanitarias Mínimas de los Establecimientos Educativos. Chile 1989.
- 4.3.48 Resolución Nº 838 del Ministerio de Educación que Fija Modelo de Fiscalización y Estandarización de Hallazgos y Deja sin Efecto Resolución Nº 3.569 Exenta, de 2008. Chile, 2012.
- 4.3.49 Resolución Exenta Nº 0432, del Ministerio de Educación que Modifica Resolución Nº 30 Exenta, de 2021, que Aprueba la Circular Sobre Registros de Información que Deben Mantener los Establecimientos Educativos con Reconocimiento Oficial. Chile, 2023.

- 4.3.50 Resolución Exenta Nº 482, del Ministerio de Educación que Aprueba Circular que Imparte Instrucciones Sobre Reglamentos Internos de los Establecimientos Educativos de Enseñanza Básica y Media con Reconocimiento Oficial del Estado. Chile, 2018.
- 4.3.51 Circular Nº 812 del Ministerio de Educación que Garantiza el Derecho a la Identidad de Género de Niñas, Niños y Estudiantes en el Ámbito Educativo. Chile, 2021.
- 4.3.52 Resolución Nº 586 Exenta del Ministerio de Educación que Aprueba Circular que Imparte Instrucciones Referidas a la Promoción de la Inclusión, la Atención Integral y la Protección de los Derechos de Párvulos y Estudiantes con Trastorno del Espectro Autista. Chile 2024.
- 4.3.53 Política Nacional de Convivencia Escolar, Ministerio de Educación, Chile, 2019.
- 4.3.54 Ordinario Nº 476 de la Superintendencia de Educación que Actualiza Instructivo para los establecimientos Educativos sobre Reglamento Interno, en lo Referido a Convivencia Escolar. Chile, 2023.
- 4.3.55 Ordinario Nº 0027 de la Superintendencia de Educación que Fija Sentido y Alcance de las Disposiciones Sobre Derechos de Padres, Madres y Apoderados en el Ámbito de la Educación. Chile, 2016.
- 4.3.56 Circular Nº 1 para Establecimientos Educativos Subvencionados Municipales y Particulares, Superintendencia de Educación, Chile, 2004.
- 4.3.57 Circular Nº 875 del Ministerio de Educación que Regula el Ingreso o Permanencia de Estudiantes con VIH y/o Epilepsia. Chile, 1994.

5. DERECHOS Y DEBERES DE LOS DISTINTOS ESTAMENTOS DE LA COMUNIDAD ESCOLAR

5.1. Normas Generales

El presente cuerpo de derechos y deberes se encuentra ajustado a la normativa interna, acordada democráticamente al interior de todos los estamentos de la comunidad educativa y es coherente con el perfil de los distintos estamentos declarados en el Proyecto Educativo Institucional. Con el fin de contar con conceptos claros para la aplicación del reglamento interno se precisan los siguientes artículos:

Artículo Nº 1. El presente reglamento contiene las normas básicas por las cuales todo

miembro de la comunidad escolar del colegio debe regirse para efectos de lograr una buena convivencia, en el marco de los principios éticos y morales que sustentan a este centro educacional. Se entenderá como miembro de la comunidad escolar a estudiantes, equipos directivos, docentes, asistentes de la educación y apoderados.

Artículo Nº 2. Para efectos del artículo anterior, se entenderá por buena convivencia escolar la “coexistencia armónica de los miembros de la comunidad educativa, que supone una interrelación positiva entre ellos y permite el adecuado cumplimiento de los objetivos educativos en un clima que propicia el desarrollo integral de los estudiantes”. En conformidad al Artículo 16 A, de la Ley de Violencia Escolar.

Artículo Nº 3. El sentido de este reglamento es regular las relaciones en función de la formación social y personal de los estudiantes y éste será obligatorio, en los mismos términos, para todos los miembros de la comunidad educativa.

Artículo Nº 4. Este documento tiene carácter imperativo para todo estudiante, apoderado o miembro de la comunidad educativa. Entendiéndose que, por el solo hecho de matricularse o aceptar un cargo laboral en este centro educacional, se acepta cumplir íntegramente las normas contenidas en él.

Artículo Nº 5. En concordancia con el artículo anterior, el presente reglamento tiene carácter de resolutivo y establecerá los únicos procedimientos válidos para la resolución de conflictos y aplicación de sanciones asociadas a las faltas consideradas en él, con el fin de otorgar certeza de los procedimientos a todos los miembros de la comunidad educativa y asegurar el resguardo de su integridad física, psicológica y el debido proceso en la aplicación de sanciones.

Artículo Nº 6. Este reglamento está inspirado en los conceptos de disciplina y procesos formativos, entendidos como una actitud personal frente al medio social, manifestada en el autocontrol, la adquisición de valores, virtudes y la creación de un ambiente adecuado para lograr el aprendizaje.

Artículo Nº 7. Las normas de convivencia escolar se aplican de acuerdo con criterios formativos y orientadores, para lograr el desarrollo de los estudiantes dentro de un marco centrado en la persona y en el respeto, tomando en cuenta las particularidades de cada niño, niña y adolescente, estando exenta de cualquier tipo de discriminación arbitraria.

Artículo Nº 8. Las medidas disciplinarias y procesos formativos se aplicarán a los estudiantes en caso de transgresión deliberada y/o reiterada de una norma. Dichas medidas tienen como objeto que los estudiantes asuman responsablemente las consecuencias de sus actos, salvaguardando el respeto por los demás y la convivencia adecuada de toda la comunidad educativa.

Artículo Nº 9. El sistema disciplinario y procesos formativos contenidos en estas normas,

se basa en los principios dignidad del ser humano, interés superior del niño, niña y adolescente, no discriminación arbitraria, legalidad, justo y racional procedimiento, proporcionalidad, transparencia, participación, autonomía, diversidad y responsabilidad; principios descritos en la Resolución Exenta Nº 482 de la Superintendencia de Educación.

Artículo Nº 10. Todos los integrantes de la comunidad educativa deberán velar por el estricto cumplimiento de las normas establecidas en el presente reglamento, dando aviso inmediato de las faltas cometidas por cualquier miembro de dicha comunidad.

5.2. De los Estudiantes

Artículo Nº 11. Se entenderá por estudiante a los niños, niñas y adolescentes que se encuentren matriculados en un establecimiento educacional que imparte educación de párvulos, básica, media y educación de adultos, y ellos cuentan con derechos y deberes.

Derechos

- 5.2.1 A una educación integral, inclusiva y de calidad.
- 5.2.2 A que se respete su integridad física y moral.
- 5.2.3 A estudiar en un ambiente tolerante y de respeto mutuo.
- 5.2.4 A participar en la toma de decisiones que les afecte de acuerdo con su rol.
- 5.2.5 A no ser discriminado arbitrariamente.
- 5.2.6 A utilizar la infraestructura y materiales del establecimiento para fines pedagógicos.
- 5.2.7 A tener libertad de pensamiento, de conciencia y de religión.
- 5.2.8 A elegir representantes y ser elegido como representante de sus pares.
- 5.2.9 A acceder oportunamente a la información institucional.
- 5.2.10 A la libertad de opinión y de expresión.
- 5.2.11 A presentar peticiones a la autoridad y denunciar irregularidades.
- 5.2.12 A un debido proceso y defensa.
- 5.2.13 Al descanso, al disfrute del tiempo libre.
- 5.2.14 A participar en la vida cultural, deportiva y recreativa del establecimiento.

- 5.2.15 A vivir en un medio ambiente libre de contaminación.
- 5.2.16 A protección de la salud.
- 5.2.17 A ser beneficiario del seguro de accidentes escolares.
- 5.2.18 A seguridad social (becas de alimentación, programas de apoyo u otros aportes, en el caso de ser beneficiarios de las distintas del Estado.
- 5.2.19 A ser atendido y evaluado de acuerdo con sus necesidades educativas especiales.
- 5.2.20 A ser evaluados y promovidos de acuerdo con un sistema objetivo y transparente.
- 5.2.21 A conocer el resultado de sus evaluaciones en un plazo predeterminado⁵.
- 5.2.22 A repetir curso en el mismo establecimiento al menos en una oportunidad en la enseñanza básica y una vez en la enseñanza media⁶.
- 5.2.23 A eximirse de la asignatura de Religión, es decir, a no participar de dichas clases por objeción de conciencia⁷.

Deberes

- 5.2.24 Asistir a clases y cumplir con los horarios de la jornada escolar.
- 5.2.25 Estudiar y esforzarse por alcanzar el máximo de desarrollo de sus capacidades.
- 5.2.26 Desarrollar las actividades pedagógicas de cada clase.
- 5.2.27 Entregar oportunamente los trabajos y demás evaluaciones de cada asignatura.
- 5.2.28 Informar a su apoderado sobre sus resultados académicos, registros disciplinarios y citaciones.
- 5.2.29 Colaborar y cooperar en mejorar la convivencia escolar.
- 5.2.30 Cuidar la infraestructura del establecimiento educacional.

⁵ Reglamento de Promoción y Evaluación.

⁶ Decreto N° 67, Artículo 14.

⁷ Decreto N° 924.

- 5.2.31 Brindar un trato digno y respetuoso a todos los integrantes de la comunidad educativa.
- 5.2.32 Presentarse con el uniforme escolar establecido y una higiene personal adecuada.
- 5.2.33 Conocer y respetar el Proyecto Educativo, Manual de Convivencia y Reglamento de Evaluación, comprometiéndose a cumplir con cabalidad las normas establecidas en los tres instrumentos de gestión, así como a acatar las sanciones que por su incumplimiento puedan aplicarse.
- 5.2.34 Cuidar todos los espacios educativos, no utilizando aparatos tecnológicos (celulares, audífonos, tablets, reproductores de música, relojes inteligentes, entre otros,) que impidan el buen desarrollo del proceso de enseñanza y aprendizaje.
- 5.2.35 Respetar el espacio personal y la intimidad física y psicológica de todos los miembros de la comunidad educativa.

5.3. De los Apoderados

Artículo N° 12. Se entenderá por apoderado a un adulto mayor de edad el cual será responsable y tutor de un estudiante, pudiendo ser: la madre, padre, pariente cercano (hermano, tío (a) abuelo(a)) o quien firme la ficha de matrícula y asuma la responsabilidad de un estudiante, durante el tiempo que este se encuentre matriculado en el establecimiento. Esta persona tendrá derechos y deberes.

Derechos

- 5.3.1 A participar activamente del proceso educativo de sus hijos.
- 5.3.2 A ser informados sobre el proceso pedagógico de sus hijos.
- 5.3.3 A ser informados sobre el funcionamiento del establecimiento.
- 5.3.4 A que se respete su integridad física y moral.
- 5.3.5 A ser escuchados por autoridades y funcionarios del establecimiento.
- 5.3.6 A participar en la toma de decisiones que les afecte de acuerdo con su rol.
- 5.3.7 A la libertad de pensamiento, de conciencia y de religión.
- 5.3.8 A la libertad de reunión y de asociación autónoma.
- 5.3.9 A elegir representantes y ser elegidos como representante de sus pares.

- 5.3.10 A acceder oportunamente a la información institucional.
- 5.3.11 A presentar peticiones a la autoridad y denunciar irregularidades.
- 5.3.12 A no ser discriminados/as arbitrariamente.
- 5.3.13 A un debido proceso y defensa.
- 5.3.14 A participar en la actualización del Proyecto Educativo y Manual de Convivencia Escolar

Deberes

- 5.3.15 Educar a su hijo.
- 5.3.16 Apoyar los procesos educativos que desarrolla el establecimiento.
- 5.3.17 Conocer los resultados académicos y registros disciplinarios de su hijo.
- 5.3.18 Cumplir con los compromisos asumidos con el establecimiento.
- 5.3.19 Brindar un trato digno y respetuoso a todos los integrantes de la comunidad escolar.
- 5.3.20 Asistir a las reuniones de apoderados y otras citaciones que realice el establecimiento.
- 5.3.21 Responder económicamente por los daños que ocasionen su hijo en el establecimiento.
- 5.3.22 Preocuparse de la puntualidad y presentación personal de su pupilo.
- 5.3.23 Justificar las inasistencias por escrito y/o personalmente dependiendo del caso.
- 5.3.24 Informar al establecimiento sobre temas de salud, contacto familiar, temas judiciales de su hijo.
- 5.3.25 Acudir personalmente al término del año escolar a matricular a su pupilo para el año lectivo siguiente.
- 5.3.26 Conocer, respetar y hacer cumplir el Proyecto Educativo, Reglamento de Evaluación y Reglamento Interno de Convivencia Escolar del establecimiento, comprometiéndose a cumplir a cabalidad las normas establecidas en los tres instrumentos de gestión, así como a acatar las sanciones que por su incumplimiento puedan aplicarse.

- 5.3.27 Informar personalmente al establecimiento inmediatamente en caso de cambio de domicilio o número de teléfono.
- 5.3.28 Brindar un trato digno y respetuoso a todos los integrantes de la comunidad educativa.
- 5.3.29 Respetar el espacio personal y la intimidad física y psicológica de todos los miembros de la comunidad educativa.

5.4. De los docentes

Artículo Nº 13. Docente es un profesional de nivel superior encargado de gestionar los procesos sistemáticos de enseñanza y educación; lo que incluye diagnóstico, planificación, ejecución y evaluación de estos y de las actividades educativas generales y complementarias que tienen lugar en las unidades educacionales de nivel prebásico, básico y medio⁸.

Derechos

- 5.4.1 A trabajar en un ambiente tolerante y de respeto mutuo.
- 5.4.2 A que se respete su integridad física, psicológica y moral.
- 5.4.3 A proponer las iniciativas que estimen útiles para el progreso del establecimiento.
- 5.4.4 A participar en la toma de decisiones que les afecte de acuerdo con su rol.
- 5.4.5 A capacitarse y reflexionar activamente sobre su ejercicio profesional y/o laboral.
- 5.4.6 A tomar medidas administrativas y disciplinarias para imponer el orden en la sala.
- 5.4.7 A ser consultados por dirección en la evaluación del desempeño de su función.
- 5.4.8 A recibir apoyo de parte del equipo técnico y directivo del establecimiento.
- 5.4.9 A no ser discriminados arbitrariamente.
- 5.4.10 A la libertad de pensamiento, de conciencia y de religión.
- 5.4.11 A elegir representantes y ser elegido como representante de sus pares.

⁸ Ley Nº 19.070, Artículo 6.

- 5.4.12 A acceder oportunamente a la información institucional.
- 5.4.13 A la libertad de opinión y de expresión.
- 5.4.14 A presentar peticiones a la autoridad y denunciar irregularidades.
- 5.4.15 A un debido proceso y defensa.
- 5.4.16 A vivir en un medio ambiente libre de contaminación.
- 5.4.17 A la protección de la salud.
- 5.4.18 A seguridad social.

Deberes

- 5.4.19 Desarrollar y fomentar aprendizajes significativos en sus estudiantes.
- 5.4.20 Ejercer la función docente en forma idónea y responsable.
- 5.4.21 Conocer su rol y funciones al interior de la comunidad escolar y actuar de acuerdo con ellos.
- 5.4.22 Diagnosticar, planificar, ejecutar y evaluar los procesos de aprendizaje de las y los estudiantes.
- 5.4.23 Orientar vocacionalmente a sus estudiantes cuando corresponda.
- 5.4.24 Actualizar constantemente sus conocimientos.
- 5.4.25 Evaluarse periódicamente.
- 5.4.26 Investigar, exponer y enseñar los contenidos curriculares.
- 5.4.27 Brindar un trato digno y respetuoso a todos los integrantes de la comunidad educativa.
- 5.4.28 Respetar los horarios de su jornada laboral, así como el inicio y término de cada una de sus clases.
- 5.4.29 Entregar los resultados de las evaluaciones en un plazo predeterminado.
- 5.4.30 Informar y denunciar a la autoridad competente la ocurrencia de delitos que afecten a estudiantes o que hubieren tenido lugar en el establecimiento.
- 5.4.31 Conocer, respetar y hacer cumplir el Proyecto Educativo, Reglamento de Evaluación y Reglamento Interno de Convivencia Escolar del establecimiento,

comprometiéndose a cumplir a cabalidad las normas establecidas en los instrumentos de gestión, así como a acatar las sanciones que por su incumplimiento puedan aplicarse.

- 5.4.32 Respetar el espacio personal y la intimidad física y psicológica de todos los miembros de la comunidad educativa, manteniendo una relación de carácter formal y respetuoso con el alumnado y los miembros del establecimiento escolar.
- 5.4.33 Resguardar información privilegiada del establecimiento educacional y/o de la Corporación de Educación, garantizando la confidencialidad y protección de datos sensibles o estratégicos, evitando su divulgación o uso inapropiado que pueda comprometer la integridad de la institución y los trabajadores.

Las normas de este Reglamento Interno de Convivencia Escolar se entenderán como parte integral de los contratos de trabajo de los docentes y por su incumplimiento se entenderán incumplidas las obligaciones que se imponen a los docentes de acuerdo con su función, cuando aquello sea efectivamente comprobado mediante procedimiento establecido para ello en este reglamento. Una vez acreditado el incumplimiento, se dejará constancia de aquel por el director del establecimiento escolar, en la hoja de vida del docente, a fin de dar prueba de la reiteración de estos incumplimientos como fundamento de despido por incumplimiento grave de las obligaciones de contrato, en los casos que aquellos fueran reiterados.

Se entenderán además como un incumplimiento grave de las obligaciones que impone la función docente, de acuerdo con lo dispuesto en el Artículo 72, letra C) del Estatuto Docente, la no concurrencia del docente a sus labores en forma reiterada, impuntualidades reiteradas del docente, incumplimiento de sus obligaciones docentes conforme a los planes y programas de estudio que debe impartir, abandono injustificado del aula de clases o delegación de su trabajo profesional en otras personas. Se entenderá por no concurrencia en forma reiterada la inasistencia del trabajador a sus labores sin causa justificada durante dos días seguidos, dos lunes en el mes o un total de tres días durante igual período de tiempo, para todos los casos, para todos los casos previamente mencionados, la situación deberá acreditarse mediante procedimiento establecido para ello en este reglamento.

Si del resultado del procedimiento investigativo resultare la verificación de infracción por parte del funcionario, dicho resultado será comunicado por el director, incorporándose una amonestación por escrito en su hoja de vida, cuando la situación lo amerite. Esta anotación deberá ser firmada por éste y, en caso de que este se negare a firmar, deberá dejarse cuenta de tal situación por el director y dos testigos de los hechos.

5.5. De los Directivos: Docentes directivos y técnicos

Artículo Nº 14. La función docente-directiva es aquella de carácter profesional de nivel superior que, sobre la base de una formación y experiencia docente específica para la función, se ocupa de lo atingente a la dirección, administración, supervisión y

coordinación de la educación. Conlleva intuición y responsabilidades adicionales directas sobre el personal docente, paradocente, administrativo, auxiliar y respecto de los y las estudiantes⁹.

Las funciones técnico-pedagógicas son aquellas de carácter profesional de nivel superior que, sobre la base de una formación y experiencia docente específica para cada función, se ocupan respectivamente de los siguientes campos de apoyo o complemento de la docencia: orientación educacional y vocacional, supervisión pedagógica, planificación curricular, evaluación del aprendizaje, investigación pedagógica, coordinación de procesos de perfeccionamiento docente y otras análogas que por decreto reconozca el Ministerio de Educación, previo informe de los organismos competentes¹⁰.

Derechos

- 5.5.1 A conducir la realización del Proyecto Educativo del establecimiento.
- 5.5.2 A organizar, supervisar y evaluar el trabajo de docentes y asistentes.
- 5.5.3 A participar en la toma de decisiones que les afecte de acuerdo con su rol.
- 5.5.4 A capacitarse y reflexionar activamente sobre su ejercicio profesional y/o laboral.
- 5.5.5 A proponer el personal a contratar y el de reemplazo.
- 5.5.6 A designar y remover a miembros del equipo directivo.
- 5.5.7 A ser consultados en la selección de las y los docentes del establecimiento.
- 5.5.8 A no ser discriminados arbitrariamente.
- 5.5.9 A la libertad de pensamiento, de conciencia y de religión.
- 5.5.10 A elegir representantes y ser elegidos como representante de sus pares.
- 5.5.11 A acceder oportunamente a la información institucional.
- 5.5.12 A presentar peticiones a la autoridad y denunciar irregularidades.
- 5.5.13 A un debido proceso y defensa.
- 5.5.14 A vivir en un medio ambiente libre de contaminación.

⁹ Ley N° 19.070, Artículo 7.

¹⁰ Ley N° 19.070, Artículo 8.

- 5.5.15 A la protección de la salud.
- 5.5.16 A la seguridad social.
- 5.5.17 A decidir sobre las intervenciones y proyectos en que participa el establecimiento.

Deberes

- 5.5.18 Liderar el establecimiento a cargo.
- 5.5.19 Conocer sus roles y funciones al interior de la comunidad escolar.
- 5.5.20 Formular, hacer seguimiento y evaluar las metas y objetivos del establecimiento.
- 5.5.21 Organizar y orientar las instancias de trabajo técnico pedagógico.
- 5.5.22 Organizar y supervisar el trabajo de docentes y asistentes de la educación.
- 5.5.23 Gestionar administrativamente el establecimiento educacional.
- 5.5.24 Adoptar las medidas necesarias para que las y los apoderados reciban regularmente información sobre el funcionamiento del establecimiento y el progreso de hijos.
- 5.5.25 Desarrollarse profesionalmente.
- 5.5.26 Promover en los docentes el desarrollo profesional.
- 5.5.27 Realizar supervisión pedagógica en el aula.
- 5.5.28 Brindar un trato digno y respetuoso a todos los integrantes de la comunidad educativa.
- 5.5.29 Denunciar los delitos que afecten a la comunidad educativa.
- 5.5.30 Conocer, respetar y hacer cumplir el Proyecto Educativo y Manual de Convivencia Escolar del establecimiento, comprometiéndose a cumplir con cabalidad las normas establecidas en los instrumentos de gestión, así como a acatar las sanciones que por su incumplimiento puedan aplicarse.
- 5.5.31 Resguardar información privilegiada del establecimiento educacional y/o de la Corporación de Educación, garantizando la confidencialidad y protección de datos sensibles o estratégicos, evitando su divulgación o uso inapropiado que pueda comprometer la integridad de la institución y los trabajadores.
- 5.5.32 Informar y denunciar a la autoridad competente la ocurrencia de delitos que afecten a los alumnos o que hubieren tenido lugar en el establecimiento.

- 5.5.33 Adoptar la decisión de expulsar o cancelar la matrícula de un estudiante, cuando éste hubiese cometido una falta gravísima, sin perjuicio del derecho a apelación del alumno y su apoderado.
- 5.5.34 Adoptar las medidas correctivas pedagógicas o disciplinarias que este Reglamento Interno dispone respecto a la convivencia escolar, ya sea respecto a los estudiantes, asistentes de la educación, profesores y apoderados en conformidad a lo dispuesto en el artículo 16 del DFL2 del Ministerio de Educación, cuando estos no adoptaran las medidas correctivas pedagógicas o disciplinarias que su reglamento interno disponga, relativas a la convivencia escolar, consistente en una multa de hasta 50 U.T.M, para el director del establecimiento, que podrá duplicarse en caso de reincidencia, en concordancia con dicha norma.
- 5.5.35 Respetar el espacio personal y la intimidad física y psicológica de todos los miembros de la comunidad educativa, manteniendo una relación de carácter formal y respetuoso con el alumnado y los miembros del establecimiento.

Las normas de este Reglamento Interno se entenderán como parte integral de los contratos de trabajo de los docentes Directivos y Técnicos y por su incumplimiento se entenderán incumplidas las obligaciones que se imponen a los aquellos, de acuerdo con su función, cuando aquello sea efectivamente comprobado mediante procedimiento establecido para ello en este reglamento. Una vez acreditado el incumplimiento, se dejará constancia de aquel por la Directora de Educación, quien en estos casos ejercerá la función correspondiente al director del establecimiento escolar, en la hoja de vida dichos funcionarios, a fin de dar prueba de la reiteración de estos incumplimientos, los que servirán como fundamento de despido por incumplimiento grave de las obligaciones de contrato, en los casos que la situación lo amerite.

En los casos que la infracción sea cometida por el director de la unidad educativa, cualquier funcionario del establecimiento podrá solicitar una investigación de los hechos denunciados, mediante oficio conductor al departamento jurídico de la Corporación de Educación y Salud de Las Condes, siendo la Directora de Educación o el Secretario General los encargados de pronunciarse de aquellos casos y el área jurídica de la Corporación, designará a un funcionario encargado de llevar a cabo el procedimiento de investigación respecto a denuncias realizadas contra los directores.

En los casos del numeral anterior, en que, de la aplicación del procedimiento, resultare que los hechos denunciados son manifiestamente falsos y no existen indicios que hubiesen servido de fundamento a su denuncia, se inicia investigación sumaria en contra del denunciante, entendiéndose su actuar como una falta a la probidad funcionaria.

5.6. De los Asistentes de la Educación

Artículo Nº 15. Son asistentes de la educación los funcionarios que, desempeñándose en

uno o más establecimientos educacionales dependientes de la Corporación de Educación y Salud de Las Condes. Los asistentes serán clasificados en categorías profesionales, técnicas, administrativas y auxiliares¹¹.

Derechos

- 5.6.1 A trabajar en un ambiente tolerante y de respeto mutuo.
- 5.6.2 A que se respete su integridad física y moral.
- 5.6.3 Recibir un trato respetuoso de parte de los demás integrantes de la comunidad escolar.
- 5.6.4 A participar de las instancias colegiadas del establecimiento, de acuerdo con rol.
- 5.6.5 A participar en la toma de decisiones que les afecte de acuerdo con su rol.
- 5.6.6 A recibir apoyo de parte del equipo técnico y directivo del establecimiento.
- 5.6.7 Capacitarse y reflexionar activamente sobre su ejercicio profesional y/o laboral.
- 5.6.8 Proponer las iniciativas que estimen útiles para el progreso del establecimiento.
- 5.6.9 No ser discriminados arbitrariamente. (D. Universal, Constitución).
- 5.6.10 La libertad de pensamiento, de conciencia y de religión. (D. Universal, Constitución).
- 5.6.11 Elegir representantes y ser elegido como representante de sus pares. (D. Universal, Constitución).
- 5.6.12 Acceder oportunamente a la información institucional. (L. Transparencia).
- 5.6.13 La libertad de opinión y de expresión. (D. Universal, Constitución).
- 5.6.14 Presentar peticiones a la autoridad y denunciar irregularidades. Constitución).
- 5.6.15 Un debido proceso y defensa. Constitución).
- 5.6.16 Vivir en un medio ambiente libre de contaminación. Constitución).
- 5.6.17 Protección de la salud. Constitución).

¹¹ Ley Nº 21.109, Artículos 1, 6, 7, 8 y 9

5.6.18 Seguridad social. Constitución).

5.6.19 Sindicarse en los casos y forma que señale la ley. Constitución).

Deberes

5.6.20 Ejercer su función en forma idónea y responsable LGE).

5.6.21 Conocer su rol y funciones al interior de la comunidad escolar (E. Docente, C. Laboral).

5.6.22 Respetar las normas del establecimiento (LGE).

5.6.23 Brindar un trato digno y respetuoso a todos los integrantes de la comunidad educativa (LGE).

5.6.24 Respetar el espacio personal y la intimidad física y psicológica de todos los miembros de la comunidad educativa, manteniendo una relación de carácter formal y respetuoso con el alumnado y los miembros del establecimiento escolar.

5.6.25 Conocer, respetar y hacer cumplir el Proyecto Educativo y Manual de Convivencia Escolar del establecimiento. (LGE). Comprometiéndose a cumplir con cabalidad las normas establecidas en los instrumentos de gestión, así como a acatar las sanciones que por su incumplimiento puedan aplicarse.

5.6.26 Resguardar información privilegiada del establecimiento educacional y/o de la Corporación de educación, garantizando la confidencialidad y protección de datos sensibles o estratégicos, evitando su divulgación o uso inapropiado que pueda comprometer la integridad de la institución y los trabajadores.

5.6.27 Las obligaciones funcionarias contenidas en el artículo 61 del Estatuto administrativo, en conformidad al artículo 25 de la ley 21109 (ESTABLECE UN ESTATUTO DE LOS ASISTENTES DE LA EDUCACIÓN PÚBLICA).

5.6.28 Las normas de este Reglamento Interno de Convivencia Escolar se entenderán como parte integral de los contratos de trabajo de los asistentes de la educación, por lo cual respecto a aquellas en que no exista una sanción específica asociada a su incumplimiento, éste será entendido como un incumplimiento a las obligaciones de su contrato.

5.7. De las Prohibiciones

Artículo Nº 16. Todos los funcionarios del establecimiento educacional tendrán la obligación de respetar las siguientes prohibiciones, debido a la probidad esperada en el desempeño de su cargo:

- 5.7.1 Queda prohibido para los funcionarios del establecimiento presentarse a trabajar en estado de intemperancia (en estado de ebriedad o bajo los efectos de drogas).
- 5.7.2 Queda prohibido mantener una relación afectiva con estudiantes, lo cual será considerado una falta ética incompatible con el comportamiento de los funcionarios miembros del establecimiento escolar, equivalente a una falta de probidad y/o una falta grave de las obligaciones de su contrato.
- 5.7.3 Queda prohibido realizar cualquier tipo de actividad de las descritas en la Ley Nº 20.536. Verificada una situación de este tenor, se realizará una denuncia al organismo correspondiente y paralelamente se realizará un procedimiento sumario en contra del funcionario que hubiese participado en estas actividades. Si dicho procedimiento corroborase la responsabilidad del funcionario, se aplicará la sanción de destitución por falta de probidad, independientemente de la responsabilidad civil o penal que dichos hechos tengan asociado.
- 5.7.4 Queda prohibido realizar cualquier tipo de actividad que revista características de delito. Verificada una situación de este tenor, se realizará una denuncia al organismo correspondiente y paralelamente se realizará un procedimiento sumario en contra del funcionario que hubiese participado en estas actividades. Si dicho procedimiento corroborase la responsabilidad del funcionario en ellos, se aplicará la sanción de destitución por falta de probidad funcionaria, independientemente de la responsabilidad civil o penal que dichos hechos tengan asociado.

En el caso de que los hechos cometidos por el docente o asistente de la educación revistieran características de delito deberá ser denunciado por el establecimiento escolar dentro de las 24 horas posteriores al conocimiento de aquellos.

En los casos en que los hechos ocurridos y denunciados, hubiesen sido cometidos por un docente y concluyeran con la acusación del imputado por parte de fiscalía, se suspenderá el pago de sus remuneraciones, conforme a lo establecido en el artículo Nº 4 del Estatuto Docente.

Si la investigación es cerrada por las causales establecidas en las letras a), b), c) y d) del artículo Nº 250 del Código Procesal Penal, el denunciado será reintegrado a sus labores.

Si el denunciado termina siendo condenado, se pondrá término a su contrato de trabajo.

- 5.7.5 Queda prohibido realizar reuniones extraprogramáticas, a solas con un estudiante, de las cuales coordinación técnica o inspectoría general no tenga conocimiento y haya previamente aprobado.

- 5.7.6 Queda prohibido utilizar un lenguaje inapropiado con los estudiantes y con los demás miembros de la comunidad educativa.
- 5.7.7 Queda prohibida toda comunicación fuera del horario escolar con los estudiantes mediante WhatsApp, redes sociales u otro medio digital, a excepción de casos que estén en conocimiento de coordinación técnica, convivencia escolar o inspectoría general y haya sido previamente aprobado.

Todas estas prohibiciones son de carácter especialísimo, sin embargo, no excluyen a los funcionarios de las demás prohibiciones establecidas por el estatuto docente, el estatuto administrativo y la Ley N° 18.834¹² las cuales tienen su tratamiento y sanciones asociadas en dichas normas.

Artículo N° 16 bis. Además de la aplicación de las sanciones administrativas que puedan ser impuestas por el establecimiento escolar cuando se verifiquen situaciones de amenazas o lesiones en contra los integrantes de la comunidad escolar, el funcionario afectado siempre tendrá el derecho de iniciar, de manera personal, acciones legales.

Artículo N° 16 ter. Cuando se cometiere un delito de amenazas en contra de los funcionarios del establecimiento, por parte de un miembro de la comunidad educativa o ajena a ella, estas siempre serán sancionadas con el grado máximo de la pena destinada a ese delito, en conformidad a lo dispuesto en el artículo N° 297 Bis del Código Penal. El director (o el encargado que se destinó en caso de no encontrarse la máxima autoridad) deberá realizar el llamado a la fuerza policial, cuando el caso lo amerite y siempre estará en la obligación de denunciar los hechos, de acuerdo con lo dispuesto en el artículo N° 175 del Código Procesal Penal.

Artículo N° 16 quáter. En conformidad a lo dispuesto en el artículo N° 401 Bis del Código Procesal Penal, las lesiones inferidas a los profesionales, funcionarios y manipuladores de alimentos del establecimiento educacional, al interior de sus dependencias (o mientras éstos se encontraren en el ejercicio de sus funciones o en razón, con motivo u ocasión de ellas), pueden ser sancionadas:

- Con presidio mayor en sus grados mínimo a medio en los casos del N° 1 del artículo N° 397.
- Con presidio menor en su grado máximo en los casos del N° 2 del artículo N° 397.
- Con presidio menor en su grado medio en los casos del artículo N° 399.
- Con presidio menor en su grado mínimo si las lesiones que se causaren fueren leves.

En los casos en que se maltratase corporalmente de manera relevante a las personas

¹² Ley N° 18.834 que Aprueba Estatuto Administrativo. Ministerio del Interior, Chile, 1989.

señaladas en el inciso anterior, la pena será de prisión en su grado máximo y multa de una a cuatro unidades tributarias mensuales.

El director (o el encargado que se destinó en caso de no encontrarse la máxima autoridad) deberá realizar el llamado a la fuerza policial, cuando el caso lo amerite y siempre estará en la obligación de denunciar los hechos, de acuerdo con lo dispuesto en el artículo N° 175 del Código Procesal Penal.

6. REGULACIONES

6.1. Conducto Regular del Establecimiento Educativo

Artículo N° 17. Para canalizar las inquietudes, dudas y reclamos de cualquier miembro de la comunidad educativa, el establecimiento establece el siguiente conducto regular de acuerdo con el ámbito requerido:

Ámbito Pedagógico: Ante cualquiera de las situaciones referidas al proceso de enseñanza, evaluación o cuestiones curriculares, las instancias a las que se debe acudir son:

- Profesor de asignatura
- Profesor jefe
- Jefe de la Coordinación Técnico-Pedagógica
- Sub-director
- Director

Ámbito de Convivencia Escolar: Ante cualquier situación que afecte las relaciones interpersonales o la seguridad de un miembro de la comunidad, las instancias a las que se debe acudir son:

- Asistente de convivencia y/o inspector (patio y espacios comunes).
- Profesor de asignatura y/o profesor jefe.
- Encargado de convivencia u orientador.
- Inspector general
- Director

6.2. Eximición de Clases de Religión

Artículo Nº 18. El artículo Nº 3 del Decreto Nº 924 de 1983 del MINEDUC, señala:

“Las clases de Religión deberán ofrecerse en todos los establecimientos educacionales del país, con carácter de optativas para el alumno y la familia. Los padres o apoderados deberán manifestar por escrito, en el momento de matricular a sus hijos o pupilos, si desean o no su enseñanza, señalando si optan por un credo determinado o si no desean que su hijo o pupilo curse clases de Religión”.

El mismo decreto señala que los estudiantes eximidos de asignatura de religión no deberán estar en la misma sala de clases.

El establecimiento debe tomar las medidas necesarias para que los estudiantes correspondientes destinen dicho tiempo en actividades sistemáticas y regulares de estudio personal o grupal, dirigido y supervisado.

Artículo Nº 19. La Circular Nº1 de la Superintendencia Educación, en la página 64, numeral 25.3, establece que, en caso de que la totalidad de los padres y/o apoderados de un curso manifiesten en la encuesta que no desean que sus pupilos cursen clases de Religión, las horas correspondientes a dicho sector serán distribuidas por el establecimiento dentro de los sectores de aprendizaje de Formación General.

Artículo Nº 20. Todos los estudiantes participarán de las clases de Educación Física, aunque se podrán realizar adecuaciones curriculares ante la imposibilidad de algún estudiante de someterse a exigencias físicas. Dicho impedimento deberá ser justificado debida y oportunamente a través de la certificación de un especialista, en los plazos que establece el Reglamento de Evaluación.

Artículo Nº 21. En clases de Educación Física, se debe usar el uniforme correspondiente, la falta de éste será transitoria y no liberará al estudiante de su participación en el quehacer de la asignatura.

En el caso de las alertas o emergencias ambientales declaradas por la Intendencia Regional, las clases modificarán su metodología y didáctica a actividades expositivas dentro de la sala, las cuales serán vinculantes con el objetivo de aprendizaje de la asignatura.

6.3. De la Matrícula

Artículo Nº 22. Los estudiantes que se encuentren matriculados en el establecimiento educacional en el año en curso, cuando aprueben el nivel serán matriculados al nivel siguiente. En el caso de que el estudiante repruebe el nivel por primera vez será matriculado en el mismo nivel reprobado.

El rendimiento escolar del alumno no será obstáculo para la renovación de su matrícula, y tendrá derecho a repetir curso en un mismo establecimiento a lo menos en una oportunidad en la educación básica y en una oportunidad en la educación media.

Artículo Nº 23. Los estudiantes que ingresan por primera vez al establecimiento educacional lo harán por la vía del sistema de admisión escolar (SAE).

Artículo Nº 24. Una vez matriculado el estudiante, pasa a ser alumno regular del establecimiento. Esto significa que él y su apoderado, aceptan y se comprometen a respetar y acatar las normas reglamentarias generales del Ministerio de Educación y las establecidas por el Reglamento Interno de Convivencia Escolar del establecimiento.

Artículo Nº 25. Los estudiantes que se matriculan por primera vez y que provienen de un establecimiento educacional chileno, deben presentar los siguientes documentos:

- Certificado de nacimiento.
- Certificado anual de estudios del año anterior.
- Informe parcial de notas del año en curso (en caso de traslado durante el año escolar, en caso de contar con calificaciones).
- Informe de Personalidad.

Artículo Nº 26. Los estudiantes que se matriculan por primera vez en el establecimiento educacional y son extranjeros deben presentar la documentación que a continuación se indica:

- Certificado de nacimiento
- Si los niños, niñas o jóvenes que ingresan al sistema escolar no cuentan con Rut nacional, podrán ser matriculados con el Identificador Provisorio Escolar (IPE).
- Matrícula provisoria del MINEDUC.

6.4. Cancelación de Matrícula

Artículo Nº 27. La cancelación de la matrícula es aquella sanción que implica la no continuidad en el establecimiento educacional de un estudiante para el año escolar siguiente a la aplicación de esta medida. Esta medida disciplinaria será aplicada tras haber cumplido los pasos del debido proceso ya descritos en este manual y en casos que justificadamente se considere que esté en riesgo la integridad física y/o psíquica de algún miembro de la comunidad educativa.

“La decisión de expulsar o cancelar la matrícula a un estudiante sólo podrá ser adoptada por el director del establecimiento. Esta decisión, junto a sus fundamentos, deberá ser notificada por escrito al estudiante afectado y a su padre, madre o apoderado, según el caso, quienes podrán pedir la reconsideración de la medida dentro de 15 días hábiles desde su notificación, ante la misma autoridad, quien resolverá previa consulta al Consejo de Profesores. El Consejo deberá pronunciarse por escrito, debiendo tener a la vista el o los informes técnicos psicosociales pertinentes y que se encuentren disponibles”¹³.

El director, una vez que haya adoptado la medida de expulsión o cancelación de matrícula, deberá informar de su aplicación a la Dirección Regional respectiva de la Superintendencia de Educación, dentro del plazo de cinco días hábiles, a fin de que ésta revise, en la forma, el cumplimiento del procedimiento contemplado para este tipo de medidas.

Corresponderá al Ministerio de Educación velar por la reubicación del estudiante afectado por la resolución y adoptar las medidas de apoyo necesarias

6.4.1 Expulsión

Artículo Nº 28. Es la sanción máxima del establecimiento que conlleva la cancelación inmediata de la matrícula a un estudiante. A través de este acto, el estudiante deja de ser parte de la comunidad educativa. Esta medida disciplinaria será aplicada tras haber cumplido los pasos del debido proceso descritos en el presente manual y en casos que justificadamente se considere su aplicación.

¹³ Ley Nº 20.845 de Inclusión Escolar.

“La decisión de expulsar o cancelar la matrícula a un estudiante sólo podrá ser adoptada por el director del establecimiento. Esta decisión, junto a sus fundamentos, deberá ser notificada por escrito al estudiante afectado y a su padre, madre o apoderado, según el caso, quienes podrán pedir la reconsideración de la medida dentro de 15 días hábiles desde su notificación, ante la misma autoridad, quien resolverá previa consulta al Consejo de Profesores. El Consejo deberá pronunciarse por escrito, debiendo tener a la vista el o los informes técnicos y psicosociales pertinentes y que se encuentren disponibles. El director resuelve la reconsideración y notifica al estudiante y al padre, madre o apoderado. Si el director rechaza la reconsideración debe informar a la Superintendencia de Educación dentro de los 5 días hábiles posteriores a la resolución”¹⁴.

6.4.2 De la Pérdida de la Matrícula en el Establecimiento Educacional

Artículo N° 29. Las medidas de expulsión y cancelación de matrícula sólo podrán aplicarse cuando:

- Sus causales estén claramente descritas en el Reglamento Interno del establecimiento (faltas graves o gravísimas), o
- Afecten gravemente la convivencia escolar.

Hechos que afectan gravemente la convivencia escolar:

- a) Actos que causen daño a la integridad física o psíquica de cualquiera de los miembros de la comunidad o a terceros que se encuentren en las dependencias del establecimiento (agresiones de carácter sexual, agresiones físicas que produzcan lesiones, uso, porte, posesión y tenencia de armas o artefactos incendiarios, entre otras).
- b) Actos que atenten contra la infraestructura esencial para la prestación del servicio educativo.

6.5. Repitencia

Artículo N° 30. Tanto la repitencia como la promoción de los estudiantes del establecimiento educacional se registrarán por lo establecido en el Manual de Evaluación y Promoción Escolar¹⁵.

6.6. Asistencia, Atrasos y Salidas de estudiantes

Artículo N° 31. Los estudiantes deben asistir regular y puntualmente a clases de acuerdo con el horario establecido para el inicio de la jornada y de cada clase en particular. El llegar

¹⁴ Ley N° 20.845 De Inclusión Escolar.

¹⁵ Decreto N° 67 del Ministerio de Educación. 2018

atrasado constituye una falta, que debe ser registrada en la hoja de vida de cada estudiante (libro de clases digital y/o físico), aplicándose la medida respectiva. Los atrasos en ningún caso podrán ser sancionados con la prohibición del ingreso al establecimiento educacional, salvo en los casos establecidos explícitamente en este Reglamento Interno.

Artículo Nº 32. Las inasistencias del estudiante deberán ser justificadas por el apoderado, quien deberá presentarse personalmente en Inspectoría General. El incumplimiento de esta disposición obligará a una citación del apoderado y eventualmente del profesor jefe, si así lo estimare conveniente.

Artículo Nº 33. Las inasistencias continuadas por tres o más días, obligan al estudiante a reincorporarse acompañado por el apoderado en Inspectoría General, salvo que presente certificado médico que acredite su ausencia.

Artículo Nº 34. Los estudiantes que, estando en el establecimiento, hubieran faltado a clases o llegasen atrasados con justificación o sin ella deberán presentarse de inmediato en la inspectoría respectiva, donde, después de conocer la causa y/o establecer la gravedad de la falta, se otorgará, la autorización escrita (pase) para ser presentada al profesor e ingresar a la sala de clases. Se otorgará autorización dejando registro en la hoja de vida de la falta si procede.

Artículo Nº 35. Todo retiro de estudiantes previo al término de la jornada escolar deberá ser efectuado por el apoderado titular o suplente, presentando un argumento que justifique dicho retiro.

Cuando el apoderado necesite que otro adulto retire a su pupilo antes del término de la jornada de clases, deberá validar esta solicitud por escrito, donde consten RUT, copia de carné de identidad de ambos adultos y poder simple del apoderado titular. Este trámite se realiza en inspectoría general, donde se dejará constancia en el Libro de Registro de la salida del estudiante, así como del nombre, RUN y firma de la persona que lo retira.

De existir previamente una evaluación fijada deberá, además, justificar en la Coordinación Académica la inasistencia a dicha evaluación.

Para controles dentales o médicos podrá hacerlo por solicitud escrita con nombre y RUN del apoderado, la que deberá ser respaldada posteriormente por un certificado de atención médica o dental, de lo contrario, deberá proceder de acuerdo con el artículo anterior.

Artículo Nº 36. En situaciones donde un estudiante de primer ciclo de educación básica o de educación parvularia, no sea retirado al término de la jornada escolar, por su apoderado u otro adulto debidamente autorizado, se procederá a llamar al número de teléfono registrado en la ficha de matrícula. En el caso de que no sea posible la comunicación y el colegio se encuentre pronto al cierre, se procederá a llamar a Carabineros de Chile para la entrega del estudiante.

Artículo Nº 37. Si las inasistencias impiden al estudiante cumplir con algún trabajo, prueba escrita u oral, tareas u otras actividades, evaluados y avisados con la debida antelación, el

apoderado deberá presentarse en la Coordinación Académica para justificar a su pupilo/a. En el caso de inasistencia por medidas disciplinarias o actividades extraescolares, el alumno presentará justificación escrita otorgada por el inspector general o encargado de educación extraescolar programándose una fecha especial para la realización de las evaluaciones pendientes, la que será debidamente informada a estudiante y apoderado.

Artículo Nº 38. Los estudiantes que lleguen atrasados, a 15 minutos o más desde el inicio de la jornada escolar, deberán dirigirse a inspectoría general (u otro lugar designado por el establecimiento) donde se registrará la observación en el libro de clases.

Artículo Nº 39. Serán promovidos los estudiantes que tengan un porcentaje igual o superior al 85% de asistencia en el año. Si un estudiante suma 21 días o más de inasistencia anual, será causal de repitencia, de acuerdo con lo señalado en el decreto Nº 67 del Ministerio de Educación.

Artículo Nº 40. El apoderado o estudiante tiene la obligación de presentar a Inspectoría General el o los certificados correspondientes si presentase enfermedad o impedimento para asistir a clases, dentro de las 72 hrs. posteriores al inicio de la ausencia. De esto quedará constancia en la hoja de vida del estudiante.

Si producto de tal impedimento el estudiante requiriera adecuación curricular en alguna asignatura, el apoderado deberá solicitarla en Coordinación Académica, presentando los documentos que avalen su petición. No se recibirán certificados médicos retroactivos o presentados fuera de este plazo. Es Inspectoría General quien deberá entregar a la Coordinación Académica la información y/o documentos correspondientes.

6.7. De los Retiros y bajas de los estudiantes

Artículo Nº 41. Según la Resolución Exenta Nº 0432 de 2023, podrá darse de baja en el registro de matrícula al estudiante que se haya ausentado de clases de manera continua, por un periodo de a lo menos 40 días hábiles, y cuyos tutores legales no puedan ser ubicados.

El establecimiento levantará una alerta al encargado cuando un estudiante se ausente por tres días continuos o más sin justificación.

El procedimiento debe considerar las siguientes acciones con el fin de resguardar el derecho a la educación de los estudiantes.

“Excepcionalmente, podrá darse de baja en el registro de matrícula al o la estudiante que se haya ausentado de clases de manera continua por un período de a lo menos 40 días hábiles, y cuyos tutores legales no puedan ser ubicados, siempre que el establecimiento educacional contemple en su reglamento interno un procedimiento especial de seguimiento del estudiante ausente, y este sea cumplido íntegramente durante el período de la ausencia. Dicho procedimiento debe considerar a lo menos las siguientes gestiones, sin perjuicio de otras medidas que pueda adoptar el establecimiento en resguardo del derecho a la educación del estudiante:

- i. En caso de que un estudiante se ausente injustificadamente por más de 20 días hábiles del establecimiento educacional, se deberá tomar contacto telefónico con el padre, madre o apoderado responsable del o la estudiante, a fin de conocer la situación que pudiere estarle afectando.
- ii. Si no fuere factible entablar contacto telefónico con alguno de los responsables legales, dentro del plazo de 10 días hábiles contados desde que se cumplieron los 20 días hábiles de ausencia injustificada del estudiante, el establecimiento deberá solicitar al correo electrónico registrado por el padre, madre y/o apoderado, o en su defecto mediante carta certificada dirigida a su(s) domicilio(s), los antecedentes que fundamenten la inasistencia de aquel.
- iii. En caso de no obtener respuesta dentro de los 10 días hábiles de ejecutadas las gestiones señaladas en el punto ii), los establecimientos educacionales deberán realizar, a lo menos, una visita domiciliaria para recabar antecedentes y obtener del padre, madre y/o apoderado una justificación respecto de la ausencia del estudiante.

Para cada una de las gestiones anteriores los establecimientos educacionales deberán utilizar, a lo menos, la información consignada oficialmente en el **Registro General de Matrícula** o en el **Registro de antecedentes generales de los estudiantes por curso** para contactarse de manera directa con el padre, madre y/o apoderado registrado en dichos documentos, sin perjuicio de utilizar adicionalmente otra información con la que cuenten de forma extraoficial o que se encuentre contenida en otros documentos.

En cualquiera de las etapas señaladas, si se logra entablar contacto con el padre, madre y/o apoderado del estudiante, y aquel no provee justificación válida de la ausencia del último, el establecimiento deberá aplicar su protocolo de actuación frente a la detección de situaciones de vulneración de derechos de los y las estudiantes, así como denunciar los hechos ante Tribunales de Familia a fin de que se apliquen las medidas de protección necesarias. En esta situación el establecimiento no podrá dar de baja al estudiante.

Por el contrario, si como resultado de las gestiones el estudiante, así como su padre, madre y/o apoderado resulta inubicables y/o no se conociera su paradero, el personal a cargo de las diligencias deberá levantar un informe fundado que dé cuenta de dicha circunstancia, indicando a lo menos el nombre del estudiante, el nombre de su padre, madre y/o apoderado; la gestión realizada; el medio de contacto utilizado, el que deberá coincidir con el consignado en los registros del establecimiento; y, en caso de la visita domiciliaria, la fecha y hora en que esta fue realizada. Este informe deberá ser ratificado por la dirección del establecimiento, y contar con los medios de verificación que acrediten de manera fehaciente su realización, los que deberán estar disponibles permanentemente para la fiscalización de la superintendencia, debiendo mantenerse en custodia por al menos tres años. Con el mérito de estos antecedentes, el establecimiento podrá dar de baja al estudiante en sus registros.

Si la baja se fundamenta en el procedimiento excepcional, para la constancia en el registro general de matrícula deberá adjuntarse el informe ratificado por la dirección del establecimiento, sin necesidad de contar con la aquiescencia del padre, madre y/o apoderado¹⁶”.

¹⁶ Resolución Exenta 482, Superintendencia de Educación, 2023.

Se procederá a establecer contacto telefónico con el apoderado responsable del estudiante, a fin de conocer la situación que le afecta. Si no se logra establecer dicho contacto en un plazo de 10 días hábiles posteriores al paso anterior, se intentará contacto vía mail y/o carta certificada al domicilio del estudiante para recopilar los antecedentes que justifiquen la inasistencia del menor.

En el caso de no obtener respuesta positiva dentro de los 10 días hábiles posteriores se procederá a una visita domiciliaria para recabar la información necesaria y proceder de acuerdo con la situación.

Al no obtener respuestas con los procedimientos implementados, el establecimiento aplicará protocolo referido a vulneración de derechos de los y las estudiantes, realizando las denuncias correspondientes a los Tribunales de Familia, a fin de que se apliquen las medidas de protección necesarias para el niño, niña o adolescente.

Si han transcurrido 40 días hábiles o más desde el inicio de las ausencias continuas, se procederá al retiro del estudiante del registro de matrícula del establecimiento.

6.8. Salidas Pedagógicas y Paseos de Curso

Artículo Nº 42. Las salidas pedagógicas son actividades de aprendizaje que se desarrollan fuera del establecimiento que se vinculan directamente con las asignaturas del plan de estudio. Deben contar siempre con la supervisión de un docente de aula o directivo¹⁷. Para la realización de esta actividad se requerirá cumplir los siguientes pasos:

- a) El docente a cargo deberá presentar la programación detallada de la actividad a la coordinación pedagógica y la dirección del establecimiento informará con 15 días hábiles de anticipación al Departamento Provincial de Educación la salida pedagógica de los estudiantes. Se debe dejar una copia de este oficio en el colegio para la revisión de la Superintendencia en el caso que ocurriera.
- b) Se debe contar con autorización escrita y firmada de cada apoderado, la cual debe estar en el establecimiento antes de ejecutarse la salida, a más tardar el día mismo de la actividad. Los estudiantes que no cumplan con la autorización señalada no podrán realizar la salida pedagógica, debiendo permanecer en el establecimiento, realizando actividades planificadas por el docente de la asignatura y supervisada por aquellos docentes que queden libres por el curso que no está presencialmente en la unidad educativa.

¹⁷ Ver anexo 5: Protocolo sobre regulaciones sobre salidas pedagógicas y giras de estudio.

Artículo N° 43. Los paseos de curso son actividades recreativas y de esparcimiento que se desarrollan fuera del establecimiento, no utilizando el horario normal de clases. Deben contar con el respaldo y supervisión de los apoderados.

Es importante recalcar que los paseos de curso no son actividades organizadas por el establecimiento educacional, sino por cada curso de manera particular. Por tal motivo, la asistencia del docente no es una obligación y no le asiste responsabilidad al establecimiento educacional.

6.9. Recreos y Espacios Comunes

Artículo N° 44. El recreo es el tiempo de descanso y esparcimiento para estudiantes y docentes dentro del establecimiento, siendo función de inspectores generales y paradocentes velar por la seguridad y buena convivencia de estudiantes y la comunidad en general. Los docentes deben velar por el cumplimiento de esta disposición, no utilizando el recreo para tareas lectivas. En ningún caso los estudiantes deben ser castigados con la pérdida del recreo como sanción disciplinaria, entendiendo que el recreo es un aspecto relevante para su formación. Al finalizar el recreo, estudiantes y docentes deben ingresar rápidamente a sus salas de clases, evitando retrasos innecesarios (compras en el kiosco, idas al baño, etc.).

Artículo N° 45. El aseo de salas, patios, baños, pasillos y otros espacios del establecimiento es una de las funciones principales de los auxiliares de servicio del establecimiento (asistentes de la educación), sin perjuicio de lo cual, su mantención y cuidado es responsabilidad de toda la comunidad educativa.

6.10. Relación entre la familia y el establecimiento

Artículo N° 46. Todo estudiante debe contar con un apoderado debidamente oficializado al momento de la matrícula. El apoderado entregará al establecimiento datos de contacto y emergencia tales como teléfono (fijo y móvil), dirección, correo electrónico, entre otros. Se deja establecido que los estudiantes de educación de adultos mayores de 18 años, no tendrán apoderado.

Artículo N° 47. El apoderado titular es la persona mayor de edad de parentesco directo o una persona mayor de edad que es responsable del estudiante. Debe velar por el cumplimiento de las obligaciones, deberes y derechos del estudiante.

Artículo N° 48. En el momento de la matrícula el apoderado titular designará un apoderado suplente, quien deberá ser mayor de edad, tener relación directa y contacto permanente con el estudiante y suplirá los deberes y obligaciones del apoderado titular, en caso de que este no pueda ejercer sus funciones.

“Los establecimientos educacionales deben garantizar en sus reglamentos internos el ejercicio pleno de los derechos de los apoderados que consagra la LGE y toda normativa aplicable, por tanto, ninguno de estos derechos puede ser restringido ni limitados por decisiones de naturaleza administrativa”¹⁸.

Artículo Nº 49. La función del apoderado titular y suplente se define en el momento de la matrícula del estudiante. Desde ese instante asumen su responsabilidad educativa corroborada por su firma en la ficha de inscripción.

Artículo Nº 50. Cuando el apoderado del estudiante sea un funcionario del mismo establecimiento, debe resguardar la información privilegiada del centro y/o de la Corporación de Educación, garantizando la confidencialidad y protección de datos sensibles o estratégicos, evitando su divulgación o uso inapropiado que pueda comprometer la integridad de la institución y los trabajadores.

Artículo Nº 51. Todo informe, comunicación o solicitud presentada por el estudiante, sin la firma de su apoderado titular o suplente (registrada en la ficha de matrícula), carece de validez para el establecimiento educacional. Igualmente, el apoderado deberá acusar recibo de la comunicación enviada, por el medio oficial que determine el establecimiento.

Artículo Nº 52. Inspectoría General podrá solicitar la caducidad de la calidad de apoderado, debiéndose nombrar una segunda persona responsable, en los siguientes casos:

- a) Cuando el apoderado resultare ser responsable de actos de difamación, ofensas o cualquier tipo agresión a cualquier miembro de la comunidad educativa, lo que se corroborará mediante investigación interna.
- b) Cuando el apoderado no cumpla con los deberes descritos en el Reglamento Interno de Convivencia Escolar.
- c) Cuando el apoderado de manera reiterada no asista a las citaciones por parte del establecimiento.
- d) Cuando el apoderado se presente al establecimiento bajo los efectos del alcohol y/o drogas.

¹⁸ Ordinario Nº 027, Superintendencia de Educación. 2016

- e) El procedimiento para la caducidad de la calidad de apoderado será realizado por la Inspectoría General, entidad que notificará al apoderado, indicando la falta que haya infringido y se dejará registro escrito de ello.

Artículo Nº 53. En caso de que la dirección del establecimiento solicite el cambio de apoderado al padre o la madre o a ambos conjuntamente, y en el evento de no existir un tercero que acredite tener un vínculo legal con el o los estudiantes, será un familiar cercano o un adulto responsable al o los estudiantes quien podrá asumir el rol de apoderado de este, quien deberá acreditar ante la dirección del establecimiento la existencia de un vínculo con el futuro pupilo.

Artículo Nº 54. Así mismo, el apoderado perderá esta calidad de manera inmediata, por haber sido condenado por crimen o simple delito en contra del estudiante, o cualquier miembro del establecimiento escolar.

6.10.1 Vías de comunicación con apoderados

Artículo Nº 55. La vía oficial de comunicación entre el establecimiento y la familia es mediante la agenda virtual, contacto telefónico o correo electrónico que el apoderado deja registrado en la hoja de matrícula de su pupilo. La página web institucional, es otro medio de información y comunicación de información oficial del colegio hacia los apoderados. WhatsApp, Instagram, Facebook u otras redes sociales no serán considerados medios de comunicación oficial.

El establecimiento no hace de responsable de los comentarios y/o conflictos de los grupos creados por los apoderados en redes sociales. Sin embargo, si estos comentarios se realizan en alguna red social vinculada con el establecimiento y atentan contra algún funcionario de este se citará por parte de la Dirección a los involucrados.

Si un estudiante quiere hablar con alguno de sus padres por alguna necesidad especial, puede solicitar al encargado designado la llamada telefónica. Del mismo modo, si por alguna urgencia, los padres o apoderados necesitan contactar/ubicar a su hijo durante la jornada escolar, pueden hacerlo a través del encargado designado a través del teléfono de contacto oficial del colegio y/o enviar un correo electrónico a la dirección electrónica oficial del establecimiento educacional.

6.10.2 Reuniones de apoderados

Artículo Nº 56. Las reuniones de apoderados son instancias de comunicación y reflexión colectiva entre el profesor jefe y los apoderados de un curso, en torno a los aprendizajes de los estudiantes, abarcando tanto lo académico como la convivencia escolar. Las reuniones tendrán una periodicidad que será informada al comienzo del año lectivo, en horarios que potencien la participación de la mayoría de los apoderados. Estas deberán ser planificadas y calendarizadas al comienzo del año escolar, siendo recordadas, a través del correo electrónico al apoderado con una semana de anticipación a su fecha de realización. Los apoderados que no pudiesen asistir a la reunión por motivos justificados deberán asistir al

establecimiento en horarios de atención especialmente dispuestos por cada profesor jefe, en la semana siguiente a la fecha en que se efectuó el encuentro.

6.10.3 Citaciones al apoderado:

Artículo N° 57. Los docentes, directivos y profesionales que se desempeñen en el establecimiento, podrán citar al apoderado para tratar temas puntuales referidos al ámbito académico y/o de convivencia. Estas citaciones serán comunicadas por los medios de comunicación oficial entre el colegio y el apoderado y realizadas en los horarios de atención establecidos por la persona que cursa la citación.

6.10.4 Actividades Extraprogramáticas y Actos Cívicos

Artículo N° 58. Se entiende como actividad extraprogramática toda actividad no lectiva realizada en horario de clases o fuera de éste. Estas actividades deben responder a los intereses y necesidades de los estudiantes. La participación y asistencia a estas actividades son de carácter voluntario, y no incidirán en la evaluación de ninguna asignatura.

Al término de la jornada y/o actividades extraprogramáticas todos los estudiantes deben retirarse del colegio y no pueden volver a ingresar.

Si el estudiante no asiste a la clase durante la jornada escolar no podrá participar de las actividades extraprogramáticas del mismo día.

Artículo N° 59. Se entenderá por acto cívico o ceremonia oficial toda actividad cuyo objetivo sea conmemorar y/o celebrar alguna fecha, desarrollar una temática de interés para la comunidad educativa o el reconocimiento de logros y resultados de miembros de la comunidad educativa. Los estudiantes deben asistir con el uniforme oficial del establecimiento educacional o el señalado por los encargados de la ceremonia.

6.10.5 Ceremonia de Licenciatura

Artículo N° 60. El establecimiento puede realizar una ceremonia de licenciatura, al término del año escolar, en 8º básico y/o en IV medio. Esta instancia no es obligación por parte del colegio, pero, en caso de que se decida llevarla a cabo, será de la siguiente manera:

- a) En esta ceremonia se destacará y premiará a los estudiantes por reconocimientos valóricos, académicos y trayectoria.
- b) La realización de la ceremonia de licenciatura estará sujeta a condiciones sanitarias, sociales y/o conductuales de los estudiantes y curso.
- c) Los estudiantes, grupos de estudiantes o cursos que infrinjan gravemente las normas del Reglamento Interno y que afecten negativamente a la convivencia escolar, como también quienes infrinjan reiteradamente las normas descritas en el reglamento interno y pese a las diversas medidas formativas, pedagógicas y

disciplinarias y no logren cambiar dichas conductas podrán verse imposibilitados de participar de esta ceremonia. La suspensión de la participación a la ceremonia de graduación contará con un expediente que dé cuenta del debido proceso, los compromisos e información al apoderado y estudiante con anticipación a la ceremonia.

6.10.6 Visitas al Establecimiento Educacional

Artículo N° 61. Se considerará visita a toda persona que, sin ser parte de la comunidad escolar (estudiante, docente, directivo o asistente de la educación), ingrese al establecimiento por algún fin específico. En esta categoría se incluye a:

- a) Autoridades municipales o gubernamentales que supervisen algún aspecto del funcionamiento del establecimiento.
- b) Profesionales o técnicos de apoyo que desarrollen intervenciones o atenciones especializadas.
- c) Personas que desean conocer el establecimiento para evaluar una futura matrícula.
- d) Otras personas que visitan el establecimiento con razón justificada.

Artículo N° 62. Cualquier persona que visite el establecimiento educacional, debe en primera instancia dejar constancia de su ingreso en el libro respectivo ubicado en portería, presentando para ello sus cédulas de identidad, para luego dirigirse a la dependencia según corresponda.

6.11. Relaciones Afectivas en el Establecimiento Educacional

Artículo N° 63. Todos los miembros de la comunidad educativa pueden mantener y cultivar relaciones afectivas con sus pares. Sin embargo, las manifestaciones públicas de dichas relaciones están reguladas por el presente manual, para mantener un ambiente de respeto y resguardar las diferentes sensibilidades. En este sentido, queda absolutamente prohibida cualquier conducta de connotación sexual.

Será violencia en el pololeo el ejercicio de violencia psíquica o física, como, por ejemplo: menoscabo verbal, empujones, pellizcos, bofetadas, extorsión, exposición pública en redes sociales sin autorización, hostigamiento digital, violencia económica, manipulación, violencia sexual, aislamiento social, etc., lo que se considerará una falta grave.

Una vez que el colegio conozca o reciba la denuncia de estos hechos, el Departamento de Orientación y/o Convivencia Escolar se reunirá con los involucrados, para dialogar y hacer tomar conciencia de la violencia entre ellos, citará a los apoderados, con el fin de que también puedan apoyar y tomar las medidas necesarias, a fin de corregir dicha conducta.

Si la situación de violencia conocida o denunciada reviste características de maltrato físico se aplicarán las medidas que corresponden a la falta grave de maltrato entre pares.

6.12. Inclusión de Estudiantes Migrantes

Artículo N° 64. Las niñas, niños y jóvenes migrantes tienen derecho al acceso, permanencia y progreso de su trayectoria educativa, en igualdad de condiciones, con independencia de su nacionalidad, origen o situación migratoria”. En nuestro establecimiento se considerará:

- a) Los niños, niñas o jóvenes que ingresen al sistema educacional, tienen los mismos derechos que los estudiantes de nacionalidad chilena, respecto al acceso de alimentación, textos, pase y seguro escolar.
- b) Ellos deben ser matriculados independientemente de su situación migratoria. Deben ser incluidos sin considerar si sus madres, padres o personas cuidadoras estén en una situación irregular.
- c) Los estudiantes y familias migrantes que pertenecen a una comunidad educativa pueden participar en todas las instancias de organización escolar tales como: Centro de Alumnos, Consejo Escolar, entre otros.
- d) Si es necesario, el establecimiento educacional implementará medidas y adecuaciones pedagógicas para la inclusión de los estudiantes, favoreciendo su adaptación.
- e) Si los niños, niñas o jóvenes que ingresan al sistema escolar no cuentan con RUT, podrán ser matriculados con el Identificador Provisorio Escolar (IPE).

6.13. Políticas de Protección a la Maternidad y Paternidad

Artículo N° 65. El establecimiento educacional se compromete a otorgar protección a la maternidad. En el caso de las alumnas embarazadas, madres o alumnos padres, se facilitará en todo lo que sea posible la adecuación del currículum para que quienes estén en esta condición puedan cumplir con sus deberes en su calidad de estudiantes, madres y/o padres¹⁹.

¹⁹ Ley N° 19.688.

Resolución Exenta N° 0193, 2018.

Decreto N° 79, Ministerio de Educación, 2005

Artículo Nº 66. Los establecimientos educacionales no exigirán a las alumnas en estado de embarazo o maternidad el 85% de asistencia a clases durante el año escolar, cuando las inasistencias tengan como causa directa enfermedades producidas por el embarazo, el parto, el post parto, enfermedades del hijo menor de un año, asistencia a control de embarazo, control de niño sano, pediátrico u otras similares que determine el médico tratante.

En el caso que la asistencia a clases durante el año escolar alcance menos de un 50%, el director del establecimiento educacional resolverá en conformidad con las normas establecidas en los Decretos de Evaluación vigentes, sin perjuicio del derecho de apelación de la alumna ante la Secretaría Regional Ministerial respectiva.

Artículo Nº 67. Regulación de medidas académicas y administrativas que deben adoptar los establecimientos a favor de las alumnas embarazadas, madres y padres:

Medidas académicas: Acciones que apuntan a mantener a los y las estudiantes en el sistema educativo, flexibilizando los procesos de aprendizaje o el currículum, en consideración a su condición, pero sin perder de vista el derecho que les asiste a recibir una adecuada y oportuna atención en el ejercicio de éstos. Entre estas medidas se encuentran:

- Establecer en el Reglamento de Evaluación y Promoción un sistema al que puedan acceder alternativamente los estudiantes que se vean impedidos de asistir regularmente a clases.
- Fijar criterios para la promoción de los y las estudiantes en situación de embarazo, maternidad o paternidad; que aseguren el cumplimiento efectivo de los aprendizajes y contenidos mínimos establecidos en los programas de estudio.
- Contar con un calendario flexible y una propuesta curricular adaptada, que priorice aquellos objetivos de aprendizaje que permitan a los jóvenes continuar con sus estudios y brindarles el apoyo pedagógico necesario mediante un sistema de tutorías.
- Estudiantes madres y embarazadas no podrán estar en contacto con materiales nocivos ni exponerse a situaciones de riesgo durante su embarazo o período de lactancia.
- Incorporar medidas a nivel curricular, cuyo objetivo y contenido se relacionan al embarazo y cuidado del niño, que aseguren que los estudiantes comprendan su condición de embarazo, maternidad o paternidad. Ello, con el propósito de asegurarles una formación y desarrollo integral.
- Las estudiantes embarazadas en periodo de puerperio tendrán adecuación curricular y podrán asistir a las clases de educación física en forma regular, de acuerdo con las orientaciones del médico tratante.

Medidas administrativas

Artículo N° 68. El colegio buscará compatibilizar la condición de embarazo, maternidad o paternidad con la de estudiante, asegurando el resguardo de la integridad física, psicológica y moral de los jóvenes. Entre las acciones a incorporar para que esta condición se cumpla, están:

- Resguardar el derecho de estudiar en un ambiente de aceptación y respeto mutuo.
- Consagrar el derecho de estudiantes embarazadas, madres o padres a participar en organizaciones estudiantiles, así como en cualquier ceremonia o actividad extraprogramática que se realice.
- Las alumnas embarazadas tienen derecho a adaptar el uniforme en atención a las condiciones especiales que requiera, según la etapa del embarazo en que se encuentre.
- No se exigirá el 85% de asistencia durante el año escolar, cuando las inasistencias sean debidamente justificadas con documentación y/o certificado médico.
- La asistencia, permisos y horarios de ingreso y salida en los registros que correspondan deberán señalar la etapa de embarazo, maternidad o paternidad en que se encuentre el o la estudiante.
- Las estudiantes embarazadas y madres en periodo de lactancia podrán asistir al baño las veces que lo requieran.
- Las estudiantes embarazadas podrán utilizar durante los recreos las dependencias de la biblioteca o demás espacios que contribuyan a evitar accidentes o situaciones de estrés, asegurando de esta manera su seguridad e integridad física.
- Las estudiantes que amamantan podrán elegir el horario de alimentación del hijo. Este horario deberá ser como máximo una hora, sin considerar los tiempos de traslado y debe ser comunicado formalmente al director del establecimiento educacional durante la primera semana de ingreso o reingreso de la alumna.

6.14. Resguardo de Derechos

Artículo N° 69. El colegio garantizará el derecho a la identidad de género de los estudiantes en el ámbito educacional como lo señala la Circular N° 812 de la Superintendencia de Educación.

Artículo N° 70. Se resguardarán los derechos, la dignidad, condiciones de bienestar, igualdad de trato, integración e inclusión de todos los niños, niñas y estudiantes,

independiente de su credo, condición económica, género, religión, nacionalidad, origen, entre otros.

Artículo Nº 71. Se respetará el derecho al reconocimiento y protección de la identidad y expresión de género, como también el derecho al libre desarrollo de la persona.

Artículo Nº 72. Se respetará el derecho del niño, niña o estudiante mayor de 14 años de solicitar al recinto educacional una entrevista para requerir el reconocimiento de su identidad de género, medidas de apoyo y otras adecuaciones pertinentes.

Artículo Nº 73. Será obligación del establecimiento escolar y su sostenedor, el adoptar medidas tendientes a que todos los adultos responsables de impartir clases en el curso al que pertenece el niño, niña o adolescente que no se sienta identificado con su nombre de nacimiento utilicen el nombre social con el que se identifique ese alumno.

Artículo Nº 74. Los sostenedores, directivos de establecimientos y comunidades educativas deberán proteger la dignidad, bienestar y derechos de todos los estudiantes, realizando acciones como:

- a) Tomar las medidas administrativas, sociales y educativas para resguardar y garantizar los derechos de niñas, niños y jóvenes.
- b) Generar clima de buena convivencia que propicie el desarrollo integral de todos.
- c) Promover la aceptación, el buen trato y el respeto a la integridad física y psíquica, prevenir la discriminación, el acoso y el maltrato en cualquiera de sus formas.
En relación con los estudiantes trans, de acuerdo con la Circular Nº 812, se brindará:
 - Apoyo a la niña, niño o estudiante y a sus familias.
 - Orientación a la comunidad educativa.
 - Uso del nombre social del niño, niña o estudiante en todos los espacios educativos.
 - Uso del nombre legal en documentos oficiales.
 - Entregar las facilidades para que utilice los servicios higiénicos conforme a sus necesidades, respetando su identidad de género y el interés superior del niño, niña o adolescente.

6.15. Apoyos Escolares

Artículo Nº 75. El establecimiento cuenta con apoyos escolares en el ámbito socioemocional, con un cuerpo profesional capacitado de profesores jefes, orientadores, encargados de convivencia y psicólogos educacionales quienes, mediante la observación y/o entrevista individual o grupal, pesquisan conductas que podrían denotar conflictos emocionales o dificultades de salud mental. El colegio no realiza tratamiento a los

estudiantes, pero aborda las situaciones detectadas realizando las respectivas derivaciones, talleres grupales, atenciones individuales, entrevistas con las familias, etc.

Artículo Nº 76. Los establecimientos están adscritos al programa de integración escolar PIE. Este programa está conformado por, entre otros profesionales, educadores diferenciales y psicólogos que apoyan a los estudiantes en los procesos de aprendizaje, mediante adecuaciones curriculares.

Artículo Nº 76 bis. Si bien el Programa PIE cuenta con una subvención ministerial para la atención de un número limitado de estudiantes, el establecimiento atiende a todos aquellos que lo requieran previo análisis y presentación de documentación que acredite su diagnóstico.

Artículo Nº 76 ter. Entendiendo que los estudiantes pertenecientes al programa PIE presentan mayores necesidades de apoyo para acceder al aprendizaje, deben adscribir al igual que la totalidad de los estudiantes, al reglamento interno de convivencia escolar, considerando en su aplicación aquellas características propias de su diagnóstico en concordancia con la normativa vigente y Resolución Nº 586 de 2024²⁰.

Artículo Nº 76 quáter. Considerando la diversidad de sus estudiantes y con el objetivo de abordar situaciones de desregulaciones emocionales y conductuales, el colegio actuará conforme al protocolo establecido de Desregulación Emocional -Conductual (DEC) Será responsabilidad del apoderado del estudiante de educación parvularia, básica o media, que esté debidamente diagnosticado como persona con trastorno del espectro autista, informar permanentemente al colegio sobre las indicaciones de los especialistas y/o médicos tratantes con el objetivo de mantener actualizado el Plan de Acompañamiento Emocional y Conductual y/o Plan de acompañamiento Individual (PAI).

6.16. Cierre anticipado del año escolar

Artículo Nº 77. El establecimiento podrá realizar el cierre anticipado del año escolar a los estudiantes señalados, siempre que el apoderado lo solicite y tenga aprobado el primer semestre escolar atendiendo a las siguientes situaciones:

- El estudiante se encuentra en un tratamiento médico y/o psicológico, que le imposibilita asistir a clases regularmente, realizar trabajos o someterse a evaluaciones. El apoderado elevará una solicitud a la Dirección del establecimiento

²⁰ Resolución Exenta Nº 586 que "Aprueba Circular que Imparte Instrucciones Referidas a la Promoción de la Inclusión, la Atención Integral y la Protección de los Derechos de Párvulos y Estudiantes con Trastorno del Espectro Autista". Ministerio de Educación, 2024.

educacional y presentará los informes médicos y/o psicológicos que comprueben la situación de salud que padece, además de señalar explícitamente que no puede completar la totalidad del año escolar.

- El estudiante debe participar en competencias (deportivas, artísticas u otras) nacionales o internacionales, o cambiará de domicilio a otro país. Para que esto ocurra el apoderado debe presentar una solicitud que dé cuenta de la situación que no le permite continuar en el establecimiento educacional e incorporar la documentación que lo compruebe.

6.17. Procedimiento Preventivo de Deserción Escolar

Artículo Nº 78. El establecimiento brindará apoyo a los estudiantes que presentan ausentismo escolar. Deberá detectar oportunamente las problemáticas que subyacen a esta falta. Para ello contará con un registro, monitoreo y seguimiento de los casos con la finalidad de evitar la deserción del sistema educativo.

Inspectoría General en conjunto con el profesor jefe pesquisarán a los estudiantes que están en este grupo, junto con canalizar y derivar al orientador, quien será el profesional responsable de coordinar, dar seguimiento, registrar en la hoja de vida e informar según corresponda.

6.18. Situaciones de Emergencia

Artículo Nº 79. El Plan de Seguridad Escolar (PISE), es el instrumento por el cual se identifican por anticipado las necesidades, recursos, espacios y estrategias que permitan implementar las medidas necesarias para afrontar y disminuir el impacto de una situación de emergencia, resguardando la integridad física y psicológica de los integrantes de la comunidad educativa.

Se requiere que el PISE cuente con a lo menos un ensayo semestral de evacuación a lugares de seguridad en caso de sismo, incendio y/o eventos de violencia hacia la comunidad educativa. El responsable de coordinar dicho plan es el Inspector General.

6.19. Participación de los Actores Escolares

Artículo Nº 80. De acuerdo con lo señalado en la Ley Nº 20.370 este centro educativo promueve la participación de todos los miembros de la comunidad, en especial a través de su centro de estudiantes, centro de padres y apoderados, consejo de profesores y consejo escolar.

6.19.1 Centro de Estudiantes²¹

Artículo N° 81. El Centro de Alumnos es el órgano colegiado y representativo oficial del alumnado, y como tal, será el canal por el cual la Dirección del establecimiento escolar recepcionará las propuestas e inquietudes que de ellos surjan.

Está formado por los estudiantes de segundo ciclo de enseñanza básica y de enseñanza media. Su finalidad es servir a sus miembros, como medio para desarrollar en ellos el pensamiento reflexivo, el juicio crítico y la voluntad de acción; de formarlos para la vida democrática, y de prepararlos para participar en los cambios culturales y sociales.

| Funciones del Centro de Estudiantes | |
|--|---|
| Promover la creación e incremento de oportunidades para que los alumnos manifiesten democrática y organizadamente sus intereses, inquietudes y aspiraciones. | Promover en el alumnado la mayor dedicación a su trabajo escolar, procurando que se desarrolle y fortalezca un adecuado ambiente educativo y una estrecha relación humana entre sus integrantes, basada en el respeto mutuo. |
| Orientar sus organismos y actividades hacia la consecución de las finalidades establecidas en el Decreto N° 524. | Representar los problemas, necesidades y aspiraciones de sus miembros ante el Consejo Escolar y las autoridades u organismos que correspondan. |
| Procurar el bienestar de sus miembros, tendiendo a establecer las condiciones deseables para su pleno desarrollo. | Promover el ejercicio de los derechos estudiantiles y los derechos humanos universales a través de sus organismos, programas de trabajo y relaciones interpersonales. |
| Designar sus representantes ante las organizaciones estudiantiles con las cuales el Centro se relacione de acuerdo con su Reglamento Interno. | Cada Centro de Alumnos se organizará según la norma y procedimientos establecidos en el Reglamento Interno, el cual deberá ajustarse a las normas establecidas en el Decreto N°524 y responder, asimismo, a las características y circunstancias específicas de las respectivas realidades escolares. |
| La Directiva del Centro de Alumnos será elegida anualmente en votación universal, unipersonal, secreta e informada, dentro de los 45 días antes de finalizar el año escolar o dentro de los primeros 45 días de iniciado el año escolar, | La directiva estará constituida a lo menos por un presidente, un vicepresidente y un secretario. Las funciones que corresponden desempeñar a cada uno de los miembros de la directiva serán fijadas en el Reglamento |

²¹ decreto N° 524 que Aprueba Reglamento General de Organización y Funcionamiento de los Centros de Alumnos de los Establecimientos Educativos Reconocidos Oficialmente por el Ministerio de Educación. 1990

según lo establezca el reglamento interno del Centro de Alumnos del establecimiento. Para optar a cargos en la Directiva del Centro, el postulante deberá cumplir con los siguientes requisitos:

Tener a lo menos seis meses de permanencia en el establecimiento al momento de postular y no haber sido destituido de algún cargo del Centro de Alumnos por infracción a sus reglamentos.

No contar con condicionalidad de matrícula.

Ser estudiante de segundo ciclo o enseñanza media.

Interno del Centro. En todo caso, será atribución del presidente representar a la Directiva del Centro de Alumnos ante la Dirección, el Consejo Escolar y Consejo de Profesores del establecimiento en todas aquellas ocasiones en que las necesidades y acontecimientos de la vida escolar lo requieran, sin perjuicio de las atribuciones que le correspondan a la directiva.

6.19.2 Consejo de Curso

Artículo Nº 82. El Consejo de Curso, como forma de organización estudiantil, constituye el organismo base del Centro de Estudiantes. Lo integran todos los alumnos del curso respectivo. Se organiza democráticamente, elige su directiva y representantes ante el Consejo de delegados de Curso, y participa activamente en los planes de trabajo preparados por los diversos organismos del Centro.

Sin perjuicio de las actividades que se desarrollan en la hora de Consejo de Curso contemplada en el plan de estudio que aplica el establecimiento, con acuerdo del Profesor jefe, parte de este tiempo puede ser empleado para tratar materias relativas al Centro de Alumnos.

El Consejo de Curso deberá iniciar sus funciones durante los primeros 30 días del año lectivo del establecimiento.

6.19.3 Participación de Estudiantes en Manifestaciones Públicas

Artículo Nº 83. Los estudiantes que requieran participar en manifestaciones públicas y se encuentren en el horario de clases, podrán salir del establecimiento, sólo si el apoderado viene a realizar el retiro de manera presencial, siendo este adulto el responsable de cualquier situación que ocurra en el transcurso de la manifestación. Por tanto, en ninguna circunstancia el establecimiento asumirá responsabilidad alguna.

Queda expresamente prohibido que una persona haga retiro de un niño, niña o adolescente del que no sea apoderado. Los estudiantes que no sean retirados por sus apoderados deberán permanecer en el establecimiento hasta el término de la jornada escolar, en sus actividades habituales.

Artículo Nº 84. Si uno o varios estudiantes del establecimiento participan en manifestaciones públicas, con el uniforme, lienzos y carteles que señalan el nombre del colegio no implica la representación del establecimiento. En el caso de que un estudiante se vea involucrado en hechos delictuales, por su participación en dichas manifestaciones públicas, son los padres, madres y/o apoderados quienes responderán civilmente ante

dichos actos, correspondiendo además a los estudiantes la responsabilidad penal que la ley pudiese determinar.

Artículo Nº 85. Si un estudiante o un grupo de estudiantes fuesen sorprendidos dentro del establecimiento escolar cargando elementos incendiarios u otros que puedan atentar contra la comunidad o infraestructura del recinto, será considerado una falta gravísima y se aplicará lo establecido en la Ley Nº 21.118 sobre “Aula Segura”.

6.19.4 Centro General de Padres y Apoderados

Artículo Nº 86. De acuerdo con el Decreto Nº 565²² del año 1990, del MINEDUC, “los Centros de Padres y Apoderados, son organismos que comparten y colaboran en los propósitos educativos y sociales de los establecimientos educacionales de que forman parte. Estos orientarán sus acciones con plena observancia de las atribuciones técnico-pedagógicas que competen exclusivamente al establecimiento, promoverán la solidaridad, la cohesión grupal entre sus miembros, apoyarán organizadamente las labores educativas del establecimiento y, estimularán el desarrollo y progreso del conjunto de la comunidad escolar”. Siguiendo al mismo decreto, en la estructura del Centro de Padres, se debe considerar el funcionamiento de las siguientes instancias:

- Asamblea General de Apoderados.
- Directiva del Centro de Padres y Apoderados.
- Consejo de delegados de Curso.
- Subcentros o Directivas de Cada Curso.

Junto a lo anterior, el Centro General de apoderados contará con un profesor asesor, cuya función principal será la de participar en las reuniones de Directorio.

La Dirección del establecimiento educacional deberá facilitar al Centro de Padres el uso de una sala para sus reuniones y asambleas las que no podrán interferir en el desarrollo regular de clases.

6.19.5 Consejo de Profesores, Reflexiones Pedagógicas y/o Consejos de Disciplina

Artículo Nº 87. De acuerdo con el Artículo 15 de la Ley Nº 19.070 (Estatuto Docente) en el establecimiento educacional habrá Consejos de Profesores u organismos equivalentes de carácter consultivo, integrados por personal docente directivo, técnico-pedagógico y docentes de aula. Sin embargo, los Consejos de Profesores podrán tener carácter resolutivo en materias técnico-pedagógicas.

²² Decreto Nº 565 que Aprueba Reglamento General de Centros de Padres y Apoderados para los Establecimientos Educacionales Reconocidos Oficialmente por el Ministerio de Educación, 1990.

En tanto, en el decreto N° 775, sobre el Régimen de Jornada Escolar Completa Diurna y Dicta Normas para su Aplicación se consigna:

Artículo 26: (...) El proyecto deberá asegurar que los profesionales de la educación que desarrollan labores docentes y tengan una designación o contrato de 20 o más horas cronológicas de trabajo semanal en el establecimiento destinen un tiempo no inferior a 2 horas cronológicas semanales, o su equivalente quincenal o mensual, para la realización de actividades de trabajo técnico pedagógico en equipo, tales como perfeccionamiento, talleres, generación y evaluación de proyectos curriculares y de mejoramiento educativo. En ningún caso se podrá modificar la proporción existente entre recreos y horas de docencia de aula y curriculares no lectivas, que señala el artículo 24 de este reglamento.

6.19.6 Consejo Escolar

Artículo N° 88. El establecimiento educacional tendrá un Consejo Escolar, el cual tendrá como objetivo estimular y canalizar la participación de la comunidad educativa en el proyecto educativo y en las demás áreas que estén dentro de la esfera de sus competencias.

"En cada establecimiento educacional subvencionado deberá existir un Consejo Escolar, en adelante "el Consejo", el que tendrá carácter informativo, consultivo y propositivo"²³.

El Consejo Escolar deberá estar integrado por:

- a) El director del establecimiento, quien lo presidirá.
- b) El representante legal de la entidad sostenedora o la persona designada por él mediante documento escrito.
- c) Un docente elegido por los profesores del establecimiento y un asistente de la educación, elegido por sus pares, mediante procedimiento previamente establecido por cada uno de estos estamentos.
- d) El presidente del Centro de Padres y Apoderados.
- e) El presidente del Centro de Alumnos en el caso que el establecimiento educacional lo tenga constituido. A petición de cualquier miembro del Consejo, el director, en su calidad de presidente de este, deberá someter a consideración de este órgano la incorporación de nuevos miembros. Asimismo, podrá hacerlo por iniciativa propia.

²³ Decreto N° 24 del año 2005 y sus modificaciones incorporadas a través del Decreto N° 19 del año 2016.

El Consejo resolverá sobre esta petición de acuerdo con el procedimiento previamente establecido por dicho órgano.

6.20. Presentación Personal

6.20.1 Uniforme Escolar

Artículo N° 89. El uso del uniforme escolar es nuevamente obligatorio a partir del año 2024. En casos excepcionales, el apoderado deberá acercarse a Inspectoría General, para justificar y comprometerse a un plazo de no más de un mes para adquirir el vestuario oficial.

Si las condiciones socioeconómicas no le permiten al padre, madre y/o apoderado (a), adquirir nuevamente la totalidad del uniforme o una parte de ella, el establecimiento revisará el ropero escolar. Si con esta acción no es posible dar solución a la obtención del uniforme oficial escolar del estudiante, se levantará una ficha social, con el fin de buscar alguna beca que pueda proveer su adquisición.

La entidad encargada de velar por el correcto uso del uniforme escolar será Inspectoría General con su personal de apoyo. Específicamente, en las salas de clases, gimnasio, laboratorios y toda instancia de clases que incluye las salidas pedagógicas, los (las) encargados(as) de cautelar el cumplimiento de la norma serán los(las) profesores de aula. Por cierto, lo anterior no excluye, en ningún caso, la posibilidad de que todos los funcionarios cautelen el cumplimiento de la norma fuera de las aulas y/u otras áreas.

Artículo N° 90. Uniforme Escolar:

El uso del uniforme escolar podrá ser exigido por el establecimiento, sin embargo, en caso de no contar con él, las medidas disciplinarias que establezca el establecimiento escolar ante su no uso, deben considerar el diálogo, la reflexión y la argumentación para que se entienda el sentido que tiene la Página 56 de 172 norma para el proceso educativo. En dependencias del establecimiento escolar la entidad encargada de velar por el correcto uso del uniforme escolar será la Inspectoría General, sus apoyos o sus asistentes de la Educación. Específicamente, en las salas de clases, gimnasio, laboratorios y toda instancia de clases que incluye las salidas pedagógicas, los (las) encargados(as) de cautelar el cumplimiento de la norma serán los (las) profesores(as) de aula. Por cierto, lo anterior no excluye, en ningún caso, la posibilidad de que los(as) profesores(as) cautelen el cumplimiento de la norma fuera de las aulas y/u otras áreas de su competencia directa. El uniforme escolar regular varía dependiendo de la estación del año, de forma que existe el uniforme tradicional (a utilizarse en otoño e invierno) y el uniforme alternativo (a utilizarse en primavera y verano). Uniforme tradicional (de invierno). Se utiliza entre el primer día hábil del mes de mayo y la primera quincena de septiembre, Este uniforme está compuesto por las siguientes prendas:

El uniforme escolar regular está compuesto por las siguientes prendas:

Uniforme Escolar

- Polera oficial del Colegio
- Suéter o polerón del Colegio
- Pantalón gris / Falda plisada del Colegio
- Zapatos o zapatillas negras
- Calcetines azules
- Parka azul marino
- Chaqueta o blazer (actos oficiales)

Opcionalmente: Cortavientos o parka azul marino o negro, siempre y cuando estas prendas no posean estampados, bordados o símbolos de grandes dimensiones, Bufanda de color azul marino o negro. Uniforme alternativo (de verano).

Se utiliza a contar de la segunda quincena de septiembre hasta el último día hábil del mes de abril del año siguiente. Consiste en:

- Chaqueta azul marino con solapas.
- Polerón del buzo oficial del establecimiento.
- Pantalón gris
- falda tableada
- Polera oficial del establecimiento con cuello piqué e insignia bordada.
- Zapatos negros.
- Zapatillas negras.

En el siguiente cuadro podremos ver el Uniforme de especialidades:

Uniforme de Especialidades y algunos requerimientos.

| Electricidad | Gastronomía |
|--|--|
| <p>Overol azul con reflectores Polera.azul cuello polo Poleron de franela azul cuello polo Zapatos de seguridad (punto azul) Guantes de cabritilla. Casco Azul, con careta de seguridad Antiparras. Cinturón porta herramientas. Pelo corto o tomado. Sin piercings. Sin reloj, pulseras y anillos.(nada metálico)</p> <p>Herramientas</p> <p>Alicate universal Alicate de punta Alicate cortante Destornillador de paleta Destornillador de cruz Destornillador busca polo Tester digital para corriente alterna y continúa.</p> | <p>Chaqueta blanca bordada con nombre de estudiante y logo del establecimiento Camisa o blusa blanca planchada. (servicio de comedor) Pantalón pie de poule corte recto (cocina) Pantalón negro de tela corte recto. (servicio de comedor) Mandil o pechera negra. Zapatos cerrados o zuecos de cocina lustrados (color negro) 2 huascas o paños de cocina. Gorro blanco de género. Pelo corto o tomado, dentro del margen del gorro, Sin piercings, solo un par de aros pequeños, pegados al lóbulo de la oreja. Sin maquillaje, afeitados al ras y del día. Sin reloj, pulseras y anillos. Uñas sin barniz, cortas y limpias.</p> <p>Materiales</p> <p>Bolso con cuchillos y utensilios de cocina solicitados. Cubierto para degustar. Cuaderno o block de apuntes para las recetas. Mascarilla desechable.</p> |
| Administración | Párvulo |
| <p>Uniforme oficial del Colegio</p> | <p>Delantal azul marino – cuello blanco <u>Características:</u> Largo 5 cm sobre la rodilla, debe cubrir totalmente la falda del uniforme, (no se acepta el tipo chaquetilla). Mangas largas Abotonado adelante (los botones pueden ser blancos o de colores). En los bolsillos laterales una aplicación que identifique a la especialidad. En el bolsillo superior izquierdo bordado el nombre del estudiante.</p> |

Artículo N° 91. Uniforme de Educación Física:

Durante la clase de Educación Física, se usa vestuario deportivo con el propósito de realizar las actividades propias de la asignatura. Consiste en:

- Buzo oficial del establecimiento escolar.
- Polera oficial del colegio con cuello polo e insignia bordada.
- Polera de color blanco para ser utilizada durante la clase
- Short oficial o, en su defecto, short azul marino o negro para la clase de Educación Física.
- Zapatillas.

6.20.2 Excepciones de uso del uniforme escolar

Artículo N° 92. Los estudiantes de cuarto año medio podrán utilizar polerones con un diseño diferente al institucional, siempre y cuando los motivos definidos no vulneren alguna norma del Reglamento de Interno de Convivencia Escolar o sean contrarios a la moral o las buenas costumbres.

Los estudiantes de educación de jóvenes y adultos de la jornada vespertina no usan uniforme escolar.

6.20.3 Presentación Personal

Artículo N° 93. La presentación personal de los estudiantes será:

- a) El cabello debe estar siempre limpio, ordenado y que no cubra la cara. Para los varones el largo no deberá pasar los hombros y si este es el caso deben llevarlo tomado. No se aceptarán pelos peinados hacia arriba con gel, ni tampoco dreadlocks y/o trenzas de hilo o peinados de fantasía.
- b) No estarán permitidos los siguientes accesorios que no estén en armonía con el uniforme oficial: maquillaje facial, tinturado de cabello con colores no naturales, joyas, piercing, expansiones en las orejas, distintivos o accesorios ajenos al uniforme.
- c) Los alumnos de cursos superiores deben presentarse afeitados. No está autorizado el uso de barba, bigote y/o patillas largas.
- d) Respecto a la identificación del uniforme y su uso:

- e) Se sugiere a los apoderados que las prendas estén debidamente marcadas con el nombre completo y en lo posible el curso del estudiante.
- f) Las prendas que no estén marcadas serán derivadas a las “cosas perdidas”. Si a los 6 meses no han sido retiradas, el establecimiento educacional tendrá la facultad de regalarlas a aquellos alumnos que lo requieran para completar el uniforme.
- g) Los estudiantes de educación de jóvenes y adultos de jornada vespertina deben asistir al establecimiento con una presentación e higiene personal, adecuada al contexto escolar.

6.21. Transporte Escolar

Artículo Nº 94. El contrato de servicios entre el o la apoderado y el o la transportista constituye un acto comercial privado, en el cual el establecimiento no se hace parte, con todo el apoderado deberá comunicar al establecimiento escolar quien será el transportista escolar que será responsable de retirar al estudiante.

6.22. De la Educación para Jóvenes y Adultos (EPJA)

Artículo Nº 95. Este Reglamento rige para la Jornada Vespertina o tercera jornada del establecimiento, que imparte educación para jóvenes y adultos en las siguientes modalidades: Educación Básica de adultos sin oficios (165); y Educación Media H-C de adultos (363) en los siguientes horarios:

Básica: Lunes a jueves de 18:30 a 21:45 horas.

Media: Lunes a viernes de 18:10 a 22:10 horas.

La postulación y matrícula de esta modalidad de estudios se realiza de forma presencial en el establecimiento, considerando las vacantes disponibles para cada nivel.

Sólo a los estudiantes menores de 18 años se les exigirá tener apoderado, los estudiantes mayores de edad asumen para sí, las responsabilidades y facultades que en este reglamento se asigna a los apoderados.

En la modalidad EPJA, el plan de estudios no contempla eximición y se imparten las siguientes asignaturas:

Básica: Lenguaje, Estudios Sociales, Matemática y Ciencias Naturales.

Media: Lenguaje, Inglés, Estudios Sociales, Matemática, Ciencias Naturales e Instrumental.

Los estudiantes que se encuentren matriculados en educación de Jóvenes y Adultos, cuando aprueben el nivel, serán matriculados en el nivel siguiente, en caso de que el estudiante repruebe, será matriculado en el mismo nivel reprobado, los estudiantes que hubieren reprobado en jornada diurna, podrán ser matriculados en jornada vespertina, siempre y cuando cumplan con la edad estipulada y la autorización del director.

La matrícula en la jornada vespertina de EPJA, la postulación y matrícula se realiza de forma presencial en el establecimiento, considerando las vacantes disponibles para cada nivel.

Los retiros de estudiantes menores de edad de jornada vespertina, sólo podrán efectuarse con la autorización del apoderado de manera presencial o escrita. En el caso de los estudiantes mayores de 18 años, deben firmar el libro de registro de salida.

La inasistencia es causal de repitencia; de acuerdo a lo señalado en el Decreto N°67 de Evaluación y Promoción del Ministerio de Educación, que señala que el porcentaje mínimo de asistencia para modalidad EPJA es un 80% del año escolar.

Reuniones de apoderados: Son instancias de comunicación entre los apoderados de los estudiantes menores de edad de la modalidad EPJA y el estamento directivo de la jornada, se llevarán a efecto una vez por semestre y los apoderados serán citados con un comunicado escrito a través de sus pupilos, correo electrónico y/o llamado telefónico. Se deja establecido que estas reuniones se realizarán sólo para alumnos menores de edad.

Procedimiento preventivo de deserción escolar: Orientación, Inspectoría General, Coordinación Académica y Profesor Jefe, evaluarán en conjunto a través de los procedimientos y acciones de seguimiento y monitoreo, la situación de cada estudiante y definirán las acciones a realizar, pudiendo presentar el caso al Consejo de Profesores de carácter consultivo.

7. POLÍTICAS DE PREVENCIÓN DE LA CONVIVENCIA ESCOLAR

Artículo N° 95. El Coordinador/a Convivencia Escolar diseña y planifica Políticas de Prevención en forma explícita en su Plan de Gestión proyectadas para cada año, cuyos objetivos son:

- a) Diagnosticar en cada estamento (estudiantes, profesores, asistentes de la educación apoderados) la percepción del clima escolar y la convivencia al interior de la Comunidad educativa.

- b) Difundir y promover una buena convivencia escolar, que permita la interacción positiva entre los miembros de la comunidad.
- c) Prevenir y anticipar situaciones que atenten contra la integridad física, psíquica y/o moral de los estudiantes.
- d) Intervenir y abordar situaciones que dificulten o alteren la vida escolar de los estudiantes, mediante el seguimiento de cada caso con criterio formativo.
- e) Implementar prácticas que favorezcan el desarrollo de un sentido de pertenencia en la comunidad escolar, que se vea reflejado en una mayor participación de todos sus miembros.

7.1. Aspectos preventivos de la convivencia escolar

Artículo Nº 96. Aprender a convivir significa asumir en plenitud el respeto y la valoración de los derechos de las personas en nuestro entorno, sus libertades fundamentales, aceptar la diversidad multicultural, promoviendo un entorno pacífico. En este sentido nuestro establecimiento educacional promoverá entre su comunidad el respeto al prójimo, el fomento del diálogo entre pares, como medio para resolver los conflictos en forma pacífica, la tolerancia a las diferencias, y el autocontrol, a fin de disminuir las agresiones y violencia, del tipo que sea, que se puedan presentar por las interacciones sociales (presenciales y/o virtuales) de los estudiantes.

Artículo Nº 97. Se reconoce la importancia de la familia, como primeros formadores en la transmisión de valores, por lo cual los adultos que la componen deberán velar por ofrecer a sus hijos e hijas modelos de conducta que refuercen el diálogo, la comprensión y el respeto por la dignidad de los otros, sin justificar, aceptar, ni normalizar ninguna manifestación de discriminación o agresión hacia los demás. Del mismo modo profesores, directivos, asistentes de la educación y en general cualquier funcionario del establecimiento deberá otorgar el mismo modelo de conducta en sus interacciones.

Artículo Nº 98. Será labor conjunta de toda la comunidad educativa, y en especial de la familia, el generar espacios de mayor tolerancia y respeto e implementar acciones formativas, tanto dentro como fuera de la sala de clases, que promuevan la sana convivencia escolar, de manera tal que la violencia, el acoso y/o Bullying, no tengan cabida en nuestro centro educacional.

Artículo Nº 99. El personal que cumple labores formativas y/o de disciplina al interior del establecimiento tiene la obligación de intervenir ante cualquier situación o hecho de violencia del que sea testigo, de acuerdo con los procedimientos establecidos para ello en el presente manual.

7.2. Consideraciones sobre la Ley de Violencia Escolar²⁴

Artículo Nº 100. Las siguientes normas tienen por finalidad la promoción de la buena convivencia y prevenir toda forma de violencia física o psicológica, agresiones u hostigamientos, dentro del establecimiento.

Para ello entregarán definiciones, responsabilidades, sanciones y procedimientos, adoptando los preceptos de esta norma como parte de nuestro reglamento.

El establecimiento educacional abordará estas situaciones, en primera instancia, con medidas de carácter formativo, relegando a una segunda instancia las de carácter disciplinario, con el fin de promover la formación de habilidades y actitudes que permitan que los diversos integrantes de la comunidad educativa se relacionen de manera respetuosa, solidaria, pacífica y tolerante.

Artículo Nº 101. Se declara explícitamente que cualquier agresión cometida por un adulto en contra de un estudiante, revestirá especial gravedad, siendo considerada un incumplimiento grave de las obligaciones de su contrato, en caso de tratarse funcionarios del establecimiento educacional. Asimismo, se entenderá que cualquier agresión de un estudiante contra cualquier funcionario del establecimiento escolar será considerada una falta gravísima, esto de manera independiente a la responsabilidad funcionaria que podría recaer contra el autor de dicho acto.

Artículo Nº 102. Para efectos de este manual se entenderá por buena convivencia escolar la coexistencia armónica de los miembros de la comunidad educativa, que supone una interrelación positiva entre ellos y permite el adecuado cumplimiento de los objetivos educativos en un clima que propicia el desarrollo integral de los estudiantes.

Artículo Nº 103. De acuerdo con la Ley Nº 20.536 se entenderá por acoso escolar toda acción u omisión constitutiva de agresión u hostigamiento reiterado, realizado fuera o dentro del establecimiento educacional por estudiantes que, en forma individual o colectiva, atenten en contra de otro estudiante, valiéndose para ello de una situación de superioridad o de indefensión del estudiante afectado, que provoque en este último, maltrato, humillación o fundado temor de verse expuesto a un mal de carácter grave, ya sea por medios tecnológicos o cualquier otro medio, tomando en cuenta su edad y condición.

Artículo Nº 104. Los padres, madres, estudiantes y asistentes de la educación, así como los equipos docentes y directivos de los establecimientos educacionales deberán informar a la autoridad competente, las situaciones de violencia física o psicológica, agresión u

²⁴ Ley Nº 20.536 Sobre Violencia Escolar, Ministerio de Educación, 2011.

hostigamiento que afecten a un estudiante miembro de la comunidad educativa de las cuales tomen conocimiento.

Artículo Nº 105. Entendiendo que no todos los conflictos que se suscitan entre los miembros de la comunidad escolar constituyen formas de violencia, se precisarán una serie de conceptos a fin de reconocer y facilitar el abordaje de las distintas situaciones conflictivas las que, si bien pueden estar relacionados con el bullying, no siempre pueden ser tipificadas como tal.

Artículo Nº 106. En todo el recinto educativo, es responsabilidad de cada docente, paradocente y coordinador de inspectoría, así como de la comunidad educativa en su conjunto, prestar especial atención a los estudiantes involucrados en situaciones de violencia escolar. Esta acción busca interrumpir las dinámicas de silencio que suelen prevalecer en estos casos, ya que este silencio contribuye a la perpetuación de la violencia.

En esta línea, todo integrante de la comunidad educativa debe poner atención en las siguientes conductas constitutivas de maltrato escolar:

- a) Agredir físicamente, golpear o ejercer violencia en contra de un estudiante, o de cualquier miembro de la comunidad educativa.
- b) Agredir verbal o psicológicamente a cualquier miembro de la comunidad educativa.
- c) Amedrentar, amenazar, chantajear, intimidar, hostigar, acosar o burlarse de un alumno u otro miembro de la comunidad educativa (por ejemplo: utilizar apelativos hirientes, mofarse de características físicas, etc.)
- d) Proferir insultos o garabatos, hacer gestos groseros y/u ofender a cualquier miembro de la comunidad.
- e) Discriminar a un integrante, ya sea por su condición social, situación económica, religión, pensamiento político o filosófico, ascendencia étnica, nombre, nacionalidad, orientación sexual, discapacidad, defectos físicos, características físicas o cualquier otra circunstancia.
- f) Amenazar, atacar, injuriar o desprestigiar a un alumno o a cualquier otro integrante de la comunidad educativa a través de cualquier medio tecnológico, virtual o electrónico de comunicación masiva incluida en las redes sociales.
- g) Realizar acosos o ataques de connotación sexual aun cuando no sean constitutivos de delitos.

- h) Portar todo tipo de armas, instrumentos, utensilios u objetos cortantes, punzantes o contundentes, ya sean genuinos o con apariencia de ser reales, aun cuando no se haya hecho uso de ellos.
- i) Portar, regalar, vender, comprar, distribuir o consumir bebidas alcohólicas, drogas o sustancias ilícitas, o encontrarse bajo sus efectos, ya sea al interior del establecimiento o en actividades organizadas, coordinadas, patrocinadas o supervisadas por éste.

7.3. Medidas pedagógicas preventivas y formativas en el área de convivencia escolar

Artículo Nº 107. Esta medida tiene como objeto fomentar el bienestar de los estudiantes, prevenir conflictos y contribuir a un ambiente propicio para el aprendizaje, además de mantener un ambiente escolar armonioso y seguro, donde los estudiantes puedan aprender y desarrollarse de manera integral. También permiten abordar situaciones de conflicto, promoviendo una cultura de respeto y convivencia positiva en la comunidad escolar.

7.3.1 Medidas Preventivas y formativas

- Talleres con especialistas: el equipo de psicólogos del establecimiento educacional planifica y gestiona un plan de acción que robustezca las habilidades intrapersonales e interpersonales de acuerdo con las necesidades de los estudiantes y el profesor jefe, propiciando un ambiente escolar armonioso y seguro, que prevenga conflictos y contribuya al ambiente propicio para el aprendizaje.
- Charlas gestionadas por la Unidad Técnica Formativa: su objetivo principal es proporcionar a los estudiantes información específica respecto a temáticas atinentes a su etapa de desarrollo e inquietudes.
- Plan de Formación de valores: trabajo transversal que busca promover los valores y virtudes en los estudiantes, respondiendo a la necesidad de apoyar a las familias en la formación valórica. Este plan se desarrolla principalmente junto a la asignatura de orientación, donde se trabaja un valor mensual y se destaca al o los estudiantes que se destacan.
- Cápsulas socioeducativas: estrategia utilizada para promover la reflexión, el aprendizaje socioemocional y valores institucionales. Esta acción se desarrolla permanentemente, incorporando la reflexión con los estudiantes en la clase, propiciando la educación emocional centrada en el crecimiento personal y social de los individuos.

7.4. Estrategias de Prevención e Intervención en Violencia

Escolar

Artículo Nº 108. Algunas sugerencias de acciones que pueden prevenir la violencia en sus distintas formas²⁵:

- Conocer y comprender la violencia en el contexto y la cultura del establecimiento educacional.
- Promover y modelar modos de convivir que potencien el cuidado mutuo y que estén basados en el trato respetuoso, la inclusión, la participación democrática y colaborativa y la resolución dialogada y pacífica de los conflictos.
- Elaborar un consenso entre todos los actores de la comunidad sobre el no uso de la violencia.
- Elaborar de manera participativa normas de funcionamiento y de convivencia.
- Diseñar contextos de aprendizaje pedagógico para conocer y practicar modos de convivir y resolver conflictos que sean coherentes con lo que la PNCE (Plan Nacional de Convivencia Escolar) y en el PEI (Proyecto Educativo Institucional).
- Difundir las consecuencias que tiene el uso de la violencia en general y del acoso y ciberacoso en particular.
- Realizar un monitoreo permanente de la convivencia escolar al alumnado a fin de pesquisar situaciones anómalas que pudieran afectar la convivencia escolar.
- Realizar un acompañamiento específico a aquellos estudiantes o grupos que lo requieran.
- Diseñar protocolos de actuación frente a situaciones de violencia escolar.

7.5. Mediación

Artículo Nº 109. Se entiende por mediación la forma de ayudar a resolver de buena manera los conflictos. El colegio podrá proporcionar la asistencia de mediadores ya sean adultos o algunos estudiantes entrenados y capacitados para ayudar a sus pares.

El mediador actuará como un tercero imparcial, sin poder decisorio, que ayuda a las partes en conflicto a encontrar una solución al problema que presentan.

²⁵ Ministerio de Educación (2019). *¿Cómo prevenir y abordar la Violencia Escolar?*

El procedimiento de mediación se realizará de la siguiente manera:

- El mediador mantendrá una conversación con él o los involucrados en el conflicto.
- El mediador propiciará un diálogo entre las personas implicadas en el conflicto a fin de llegar a un acuerdo. Cada involucrado expondrá su propio punto de vista, escuchará el de la otra parte y tendrá un ánimo colaborativo y dispuesto, a realizar concesiones en algunos puntos para lograr un acuerdo que termine el conflicto.
- Todas estas situaciones conflictivas deben ser tratadas en un lugar adecuado y en privado, en donde estén solo las personas afectadas o involucradas en el tema.
- Es importante reiterar que no todos los desacuerdos son negociables y no todos los conflictos llegan a buenas soluciones. Parte de la madurez de los grupos es aprender a vivir con diferencias y discrepancias.
- Construir un compromiso entre las partes en conflicto para intentar evitar la reiteración de estas situaciones en el futuro y hacer seguimiento.
- Los casos de violencia no deben ser expuestos a un proceso de mediación.

7.6. Reconocimientos y Estímulos

Artículo Nº 110. Es muy importante para nuestro establecimiento reconocer y fortalecer positivamente a los estudiantes que hacen un buen trabajo tanto en lo académico como en lo actitudinal. Es por esto que contamos con las siguientes instancias de reconocimiento y/o valoración:

Reconocimiento Académico

- Política de reconocimiento a los estudiantes destacados a nivel académico, acción que es desarrollada por la Coordinación Académica al finalizar el año escolar.
- Reconocimiento a los estudiantes destacados por curso, este se otorgará en cada nivel al finalizar el año escolar.
- Reconocimiento por asignatura a los estudiantes destacados por curso. El profesor jefe coordinará la entrega de este reconocimiento al finalizar el año escolar.
- Reconocimiento al esfuerzo, alumnos que no necesariamente estén dentro de los mejores promedios, pero si demuestran espíritu de logro, esfuerzo y proactividad. El profesor jefe coordinará la entrega de este reconocimiento al finalizar el año escolar.

Reconocimiento a la Asistencia:

- Reconocimiento al 10% destacado por curso, este se otorgará en cada nivel al finalizar el año escolar.
- Política de Incentivo a la Asistencia, es una iniciativa que está orientada a reconocer a los cursos con un porcentaje mayor al 95% de asistencia mensual, la cual incluye al curso, Profesor jefe y Asistente de la Educación, quienes obtendrán un incentivo y/o reconocimiento por parte de Dirección.

Estímulos a los alumnos destacados por su Espíritu del establecimiento educacional (valores y/o sellos enmarcados en nuestro PEI):

- Premio a los sellos declarados en nuestro PEI (por nivel). Estos premios serán coordinados por el departamento de Orientación con previa consulta a los profesores jefes al finalizar el año escolar.
- Mejor compañero por curso. Este premio será coordinado por el profesor jefe con previa consulta a los alumnos de cada curso al finalizar el año escolar.

Premios entregados en Licenciatura de Cuartos Medios:

- En la ceremonia de Licenciatura se reconocerá a los estudiantes que, durante su enseñanza media, hayan destacado en forma clara y excepcional en el establecimiento escolar. Todos los premiados deben recibir un reconocimiento de la Comunidad Educativa en el ámbito que se quiere destacar.
- Los premios, diplomas y/o reconocimientos se otorgarán en conjunto con los docentes y el Equipo Directivo. Estos son:
 - o Mejor compañero por curso (elegido por sus pares).
 - o Mejor promedio por curso.
 - o Mejor promedio de la promoción.
 - o Premio al Espíritu del establecimiento escolar (de acuerdo con los valores enmarcados en nuestro PEI)

Prácticas Positivas de Reconocimiento y Estímulos:

Artículo Nº 111. Nuestro colegio valora la buena convivencia y la perseverancia de nuestros estudiantes, así como su compromiso con el buen trato. Por esto, realiza, además, las siguientes prácticas:

- Valoración positiva y conversación con estudiante para felicitarle.

- Observaciones positivas consignadas en el libro de clases, destacando su compromiso con los principios y valores del establecimiento.
- Entrega de estímulo a los alumnos por su esfuerzo y sentido de superación, en el ámbito de actitudes valóricas, deporte, entre otras.
- Publicación de logros y acciones destacadas de alumnos en la página institucional del establecimiento escolar.

Premio Valores Institucionales de la Dirección de Educación de las Condes

Artículo Nº 112. La Corporación trabaja mensualmente a través de paneles y de las asignaturas (preferentemente orientación) el valor mensual, premiando al término de cada mes a un estudiante por curso. La elección es realizada por el profesor jefe en conjunto con sus estudiantes.

Los valores mensuales son:

| Mes | Valor |
|------------|-----------------|
| Marzo | Respeto |
| Abril | Responsabilidad |
| Mayo | Perseverancia |
| Junio | Honestidad |
| Julio | Orden |
| Agosto | Solidaridad |
| Septiembre | Patriotismo |
| Octubre | Prudencia |
| Noviembre | Optimismo |
| Diciembre | Paz y Alegría |

Destacado por Convivencia Escolar

Artículo Nº 113. Con el objetivo de promover el buen trato entre los distintos estamentos de la comunidad escolar, generando formas de convivencia respetuosa, inclusiva, participativa y colaborativa, se reconocerá mensualmente a los estudiantes elegidos por el profesor jefe, quien puede consultar a los docentes de asignatura, orientadores y encargados de convivencia escolar, guiándose por los siguientes indicadores:

- Estudiante que promueve constantemente un ambiente de respeto y buen trato entre todos los miembros de la comunidad educativa.
- Estudiante que demuestra en su actuar cotidiano el valor por la diversidad, manifestando e informando adecuadamente cualquier tipo de discriminación.
- El/la estudiante, respeta las rutinas establecidas para facilitar el desarrollo de las actividades pedagógicas.
- El estudiante promueve y respeta la integridad física y psicológica de todos los estudiantes y/o miembros de la comunidad.

7.7. Interacciones Virtuales entre los Miembros de la Comunidad Escolar

7.7.1 Aspectos Generales

Artículo Nº 114. Normas de convivencia básica para la comunicación virtual:

- La comunicación entre los diferentes miembros de la comunidad educativa deberá ser de respeto mutuo en todos los medios virtuales en los cuales se relacionen. El establecimiento sancionará cualquier acto que no cumpla con dichos estándares de respeto y buen trato.
- Esta interacción tendrá fines exclusivamente académicos y/o socio afectivos.
- El colegio no aprueba ni avala comunicaciones de distinto carácter entre alumnos y docentes o asistentes de la comunidad educativa.
- Las comunicaciones virtuales entre docentes o asistentes de la comunidad educativa serán siempre de carácter oficial, debiendo realizarse en un lenguaje formal. En este marco, debe tenerse en cuenta que el uso de la mayúscula como énfasis no es adecuado, ya que, por vías de comunicación virtual, la escritura enteramente en mayúsculas equivale a gritar.

8. USO DE PLATAFORMA VIRTUAL OFICIAL PARA COMUNICACIONES E INFORMACIONES

Artículo Nº 115. Para efectos de difusión de información, los medios de comunicación oficial son la página web del colegio y los correos electrónicos corporativos, así como también la plataforma virtual que se utilice de manera oficial para enviar comunicados a la familia.

Artículo Nº 116. En el caso particular de la recepción de tareas por parte de los docentes, solo se usará el correo electrónico como medio oficial si el docente lo permite. Dicha situación deberá ser comunicada a los estudiantes a principio del año.

8.1. Uso del Correo Electrónico

Artículo Nº 117. Los miembros de la comunidad educativa deberán hacer uso de su dirección de correo electrónico institucional. No se podrán enviar ni responder mensajes a direcciones de correo electrónico personales.

Artículo Nº 117 bis. El envío de mensajes a través de correo electrónico deberá limitarse al horario acordado por el Consejo Escolar, considerando la carga horaria de cada docente y asistente de la educación.

Artículo Nº 117 ter. Los mensajes deberán enviarse solamente a los destinatarios miembros de la comunidad educativa que corresponda de acuerdo con la naturaleza del asunto.

- Los mensajes de confirmación de lectura y/o de respuesta a invitaciones, solo se deberán enviar al remitente del mensaje y siempre y cuando este vaya dirigido a un miembro de la comunidad educativa o a un grupo particular de estos.
- Los estudiantes deberán priorizar las clases para la resolución de sus dudas, por lo que los docentes deberán generar espacios dentro de ellas con este fin, entendiendo las comunicaciones de carácter virtual como una excepción para ello, a fin de respetar el derecho a descanso de los docentes.

8.2. Clases y Otros Espacios Educativos Virtuales

Artículo Nº 118. Para realizar clases (u otro tipo de reuniones) en espacios educativos telemáticos deberán usarse aplicaciones de video llamadas o video conferencias, tales como Google Meet, Zoom, entre otros.

Artículo Nº 118 bis. A las videollamadas o videoconferencias solo podrán acceder los miembros de la comunidad educativa, quienes deberán identificarse y ser citados por la persona que ha creado la reunión (anfitrión). Además, será el encargado de aprobar las solicitudes para unirse a la videollamada. Sólo admitirá a los participantes que corresponda. Los enlaces de invitación a las videollamadas o videoconferencias deberán enviarse a los participantes con una antelación mínima de 15 minutos.

Durante las videollamadas o videoconferencias los participantes deberán estar con cámara encendida, desactivar sus micrófonos y activarlos solo cuando el encargado o anfitrión de

la reunión así lo autorice y/o solicite. En este marco, se sugiere que los participantes hagan uso de la función de levantar la mano que incluyen aplicaciones como Google Meet y Zoom para solicitar activar el micrófono.

Solo será posible grabar existiendo autorización previa del apoderado. Si este se negase a que su pupilo sea grabado y/o envíe tareas como videos grabados o fotografías a los docentes cuando ellos lo soliciten, el establecimiento se encargará de ofrecer una actividad curricular alternativa, siempre y cuando, dicha actividad evalúe los indicadores necesarios para estimar el aprendizaje correspondiente a los objetivos de aprendizaje comprometidos. Los participantes solo podrán compartir pantalla y/o realizar anotaciones si el encargado o anfitrión lo permite.

Durante las videollamadas sólo se podrán enviar mensajes de chat relacionados con el contenido de la clase.

Se deben considerar las normas de buena convivencia en el espacio virtual, las cuales se detallan a continuación:

- Mantener diálogos en los que impere un clima de cordialidad, utilizando un lenguaje formal. Hay que recordar que las clases se realizan dentro de las dependencias virtuales de un establecimiento educacional.
- Se recomienda revisar siempre antes de enviar los mensajes, para asegurar que está correcto lo que se quiere expresar.
- Ante problemas de convivencia digital, se debe comunicar al docente.
- Se deben evitar afirmaciones categóricas o que ridiculicen las posturas de los demás.

8.3. Comunicaciones Extra Curriculares Entre Estudiantes

Artículo Nº 119. Es responsabilidad de los apoderados velar por el buen uso de las comunicaciones virtuales entre estudiantes. Si bien el establecimiento no puede prohibir la comunicación de carácter virtual entre sus estudiantes, ni normar el contexto en que estos y/o los demás miembros de la comunidad escolar se comportan dentro de las redes sociales, sí puede y debe sancionar las conductas constitutivas de violencia o bullying (o cualquier conducta que afecte la dignidad de las personas), que se desarrollen virtualmente, independiente de que ellas no ocurran en el horario de clases, siempre que el perpetrador y la víctima de dichas conductas sean miembros de la comunidad.

Uso adecuado de la inteligencia artificial y protección a la dignidad estudiantil

Artículo N° 119 bis. Este artículo tiene como objetivo salvaguardar la dignidad y el respeto de todos los miembros de la comunidad educativa con especial atención a los y las estudiantes, mediante la regulación del uso apropiado de la inteligencia artificial (IA) dentro de la comunidad educativa y fuera de ella si dicha acción realizada afecta

gravemente la convivencia escolar.

Se considera uso inapropiado de la inteligencia artificial cualquier acción que implique tomar fotografías de algún miembro de la comunidad educativa con especial atención en los y las estudiantes, sin consentimiento y utilizarlas para fines de sexualización, difamación o cualquier forma de denigración.

Queda Prohibido del uso inapropiado de IA, que de manera intencionada denigre, degrade, sexualice, propicie la violencia, el matonaje, el consumo de alcohol y drogas entre otras acciones, al interior del establecimiento educacional, como también aquellas acciones generadas fuera del establecimiento que afecten gravemente la convivencia escolar.

Sanción: esta falta se encuentra categorizada como una falta gravísima; se aplicará el protocolo 1, 2 y/o 6.

En el caso que afecte gravemente la convivencia escolar se aplicará aula segura.

Medidas formativas: enfoque escuela total (programas de educación y concientización sobre el uso responsable de la tecnología, incluida la inteligencia artificial para prevenir futuros casos de uso inapropiado).

9. Hechos Constitutivos de Delito por Parte de la Comunidad

9.1. De Estudiante a Estudiante

Artículo N° 120. Si un estudiante realiza una denuncia en contra de otro, y en la develación se describen hechos que revisten carácter de delito se adoptarán las siguientes medidas:

- La denuncia será analizada por el equipo de convivencia escolar, quien verificará que el denunciado es mayor de 14 años, e informará a la familia del niño denunciante de los hechos, señalándole la obligación legal que le asiste de interponer la denuncia del hecho ante el Ministerio Público, así como la obligación de realizar la denuncia de manera subsidiaria del establecimiento escolar en el plazo de 24 horas, en caso de no ser realizada por el padre, madre o apoderado.
- Al alumno denunciado se le impedirá acercarse al afectado, o será inmediatamente suspendido de clases.
- Durante el proceso se escuchará al estudiante denunciado y a sus padres teniendo en consideración los antecedentes que ellos aporten. La negativa de ellos a no ejercer este derecho no impedirá la continuación del proceso que corresponda.

- Se intentará, cuando sea posible y en conjunto con sus padres/apoderados, proporcionar un apoyo psicológico y pedagógico al estudiante acusado.
- En los casos en que la denuncia sea realizada por un docente o asistente de la comunidad educativa en contra de un alumno, la denuncia se tramitará en exactos términos, independiente de la responsabilidad civil de los padres del estudiante y la responsabilidad penal que a los mismos estudiantes pudiere corresponderles por sus hechos.
- En cualquier caso, sea el hecho denunciado un delito o no, el colegio se reserva el derecho de aplicar a los involucrados las normas y sanciones establecidas en su reglamento interno, cuando ello sea pertinente.

9.2. Por parte de los Adultos de la Comunidad

Artículo N° 121. Se entenderá como un incumplimiento grave de las obligaciones que impone el contrato y una falta grave a la probidad funcionaria que un hecho constitutivo de bullying, o que afecte la dignidad de otro miembro de la comunidad sea cometido por un docente o un asistente de la comunidad educativa, independiente de las responsabilidades civiles o penales que pudieran haber por su actuar, en conformidad con la Ley N° 18.834 o el artículo N° 366 Quater del Código Penal Chileno.

- En el caso de que la conducta cometida por el docente o asistente revista características de delito deberá denunciarse dentro de las 24 horas en que se ha tenido conocimiento de los actos.
- En los casos en que los hechos ocurridos y denunciados concluyan con la acusación por parte de fiscalía, se suspenderá el pago de remuneraciones al funcionario involucrado²⁶.
- Si la investigación es cerrada por las causales establecidas en las letras a), b), c) y d) del artículo N°250 del Código Procesal Penal, el denunciado será reintegrado a sus labores.
- Si el denunciado termina siendo condenado, se pondrá término a su contrato de trabajo.

- ²⁶ Artículo N° 4 del Estatuto Docente.

10. Abordaje Disciplinario

10.1. Definición de Faltas

Artículo Nº 122. Se entenderá por infracción o falta a todo acto u omisión que constituya una transgresión a los acuerdos de convivencia, es decir, todas aquellas conductas contrarias a las normas establecidas, que son consensuadas con todos los integrantes de la comunidad.

Las faltas están establecidas explícitamente en este manual de convivencia y se sancionarán según sea su gravedad, reiteración y el grado de participación, ya sea como autor, coautor o encubridor.

Artículo Nº 123. Las faltas se clasifican en Leves, Graves y Gravísimas. Este Reglamento Interno contempla diversas sanciones que serán aplicadas a quien corresponda una vez se constate la responsabilidad del estudiante, funcionario o apoderado. Es importante recalcar que el colegio adhiere al principio de presunción de inocencia, imparcialidad, igualdad, confidencialidad y gradualidad; y las medidas a aplicar podrán tener carácter formativo y/o punitivo (dependiendo del tipo de la infracción cometida).

10.2. Aplicación del Debido Proceso

Artículo Nº 124. Antes de la aplicación de una sanción o medida disciplinaria, es

necesario conocer la versión de todos los involucrados, considerando el contexto y las circunstancias que rodearon la falta. Respetar el debido proceso significa establecer el derecho de todos los involucrados a:

- Defensa.
- No ser juzgado por comisiones especiales.
- Que se presuma su inocencia.
- Que se reconozca su derecho a apelación.
- Ser debidamente emplazados.

Artículo N° 125. El abordaje de situaciones que constituyan una falta se realiza a través de las instancias formales del establecimiento, dando cumplimiento al debido proceso. Es decir, un procedimiento racional y equitativo al momento de impartir justicia al interior de la comunidad educativa.

“(…) Toda sentencia de un órgano que ejerza jurisdicción debe fundarse en un proceso previo legalmente tramitado. Corresponderá al legislador establecer siempre las garantías de un procedimiento y una investigación que sean racionales y justos”²⁷.

Artículo N° 126. El debido proceso debe contemplar lo siguiente:

Preexistencia de la Norma: Sólo se pueden sancionar hechos y situaciones que están explícitamente definidas como falta en el presente Reglamento. Sin embargo la Ley N° 21.128 (Aula Segura) nos permite sancionar una falta que no está explícita en el RICE, siempre que la infracción afecte gravemente la convivencia escolar o que los actos cometidos causen daño a la integridad física o psicológica a cualquier miembro de la comunidad educativa o de terceros que se encuentren en las dependencias del establecimiento (Ej: agresiones de carácter sexual, agresiones físicas que produzcan lesiones, uso, porte, posesión y tenencia de armas o artefactos incendiarios, actos que atenten contra la infraestructura, entre otros)

Detección: Todos los docentes, directivos y asistentes de la educación estarán atentos a situaciones que constituyan falta por parte de los estudiantes, ya sea a través de la

²⁷ Constitución Política de la República de Chile, Capítulo III, Artículo N° 19°, inciso 3, que señala que

observación directa o la recepción de denuncias. El personal administrativo o de servicio deberá derivar el caso inmediatamente al docente o inspector a cargo de los estudiantes involucrados o algún directivo del establecimiento.

El docente, inspector o directivo que observe la falta o reciba la denuncia deberá categorizar la gravedad de la situación de acuerdo con lo que establece este documento y activará el protocolo o procedimiento correspondiente, el que guiará la acción a seguir según cada caso.

Imparcialidad: El procedimiento debe ser realizado por el personal definido previamente para los distintos tipos de situaciones de acuerdo con su gravedad. El funcionario encargado no puede estar de ninguna manera relacionado con el o los involucrados, ya sea por parentesco, familiaridad, amistad, entre otros.

Este conducto considera las siguientes fases:

- a) **Monitoreo:** Cualquier aplicación de medidas formativas o sanciones requiere establecer explícitamente los tiempos de su ejecución. En el caso de las medidas formativas, se deben considerar plazos que coherentemente permitan el abordaje y cierre. Deberá quedar registrado en la hoja de vida de cada estudiante involucrado los resultados del proceso e investigación.

En el caso de las sanciones punitivas (como la suspensión, condicionalidad de matrícula, cancelación de matrícula y expulsión) su aplicación será evaluada una vez que concluya el proceso remedial de monitoreo y de acuerdo a un informe entregado por la persona responsable de la supervisión de esta instancia, excepto para la cancelación de matrícula y la expulsión ya que ambos casos contemplan la posibilidad de aplicar dichas sanciones sin procesos remediales, toda vez que se pone en riesgo físico y/o psicológico a uno o más miembros de la comunidad. El responsable del monitoreo de remediales será designado por coordinación de convivencia escolar y/o la dirección del colegio.

- b) **Notificación a los involucrados:** Todas las personas que están siendo consideradas en el proceso investigativo deben conocerlo explícitamente, siendo responsabilidad de quien guía el procedimiento notificarles formalmente, dejando constancia escrita en el expediente y libro de clases.

“Es en el libro de clases, específicamente en la hoja de vida del alumno, donde se registran todos los hechos relevantes que ocurran respecto a su comportamiento y desarrollo dentro del establecimiento en el año lectivo. Cabe destacar que este es el único registro válido para verificar la aplicación y seguimiento del debido proceso en caso de tomar una medida disciplinaria”²⁸.

²⁸ Circular N° 1, Versión 4 del año 2014. Superintendencia de Educación (pp. 32)

- c) **Notificación a los apoderados:** En el caso de las faltas graves o gravísimas, el Inspector General y/o Encargado de Convivencia debe citar al apoderado del estudiante que ha incurrido en dicha falta para informarle sobre la situación en la que su pupilo se encuentra involucrado. El objetivo es informar al apoderado de los hechos y elaborar conjuntamente una estrategia de abordaje de la situación. Este procedimiento no es excluyente para que otro funcionario del establecimiento cite al apoderado de un estudiante por otros motivos. En el caso de que el responsable del estudiante se niegue a firmar o no asista a la citación, se le enviará copia fiel de la resolución que aplica la sanción a su domicilio, registrado en la ficha de matrícula del estudiante.
- d) **Establecimiento de Plazos:** Al momento de iniciar los procesos de investigación de responsabilidades frente a la ocurrencia de faltas es necesario considerar la existencia de plazos máximos (días hábiles) para el desarrollo de las indagatorias.

| Tipo de Falta | Días Hábiles |
|---|--------------|
| Leves | 5 |
| Graves | 10 |
| Gravísimas | 15 |
| Faltas en las que se aplican medidas cautelares contenidas en la Ley de Aula Segura | 10 |

Derecho a Defensa: Todos los involucrados o sindicados en la ocurrencia de una falta tendrán derecho a ser escuchados, presentar sus descargos, argumentos y pruebas que permitan aclarar los hechos o su responsabilidad en las situaciones que se investigan.

El padre, madre y/o apoderado contará con un plazo de 5 días hábiles para manifestar sus descargos, así como las pruebas que desee incorporar de sus dichos. La presentación deberá realizarse por escrito, en formato carta y ser dirigido al director del establecimiento. El adulto responsable también podrá solicitar una reunión con el Inspector General o Encargado de Convivencia para reforzar su presentación verbalmente en una entrevista. En caso de llevarse a cabo, el establecimiento debe levantar un acta consignando los temas tratados en ella, incorporando los documentos que el solicitante incorpore. Se registrarán las firmas de los recurrentes, y se adjuntará esta evidencia en la carpeta de investigación. En caso de que notificada la sanción y comunicado el plazo al apoderado no se presenten descargos, se entenderá que este ha decidido no hacer uso de su derecho a defensa, dejando constancia en el expediente.

Proporcionalidad de las Sanciones: El presente Reglamento Interno establece distintas medidas formativas y sanciones aplicables a distintos tipos de faltas. Esta diferenciación resguarda la proporcionalidad entre las acciones, la gravedad de los hechos o conductas que se abordan y su sanción respectiva. Se busca aplicar medidas que estén directamente vinculadas a las faltas cometidas. En el caso de faltas gravísimas, el Encargado de Convivencia debe avisar formalmente a la Dirección del establecimiento las

conclusiones del proceso indagatorio para acordar conjuntamente qué proceso aplicar, siendo el procedimiento general aquel contenido en este reglamento y cuando la falta amerita la aplicación de procedimiento contemplado en la ley aula segura.

Derecho de Apelación: En el caso de las sanciones “Cancelación de Matrícula” y “Expulsión”, la Ley N° 20.845²⁹ establece:

“La decisión de expulsar o cancelar la matrícula a un estudiante sólo podrá ser adoptada por el director del establecimiento. Esta decisión, junto a sus fundamentos, deberá ser notificada por escrito al estudiante afectado y a su padre, madre o apoderado, según el caso los apoderados podrán solicitar la reconsideración:

En los casos de aplicación de sanciones contempladas en la ley Aula Segura: Podrán solicitar reconsideración a la medida, en un plazo de cinco días hábiles contados desde la notificación de la medida a aplicar (con posible continuación de suspensión del estudiante), a la espera de la reconsideración de sus descargos y/o apelación. Dicha reconsideración será presentada ante el director por escrito, adjuntando todo medio de prueba que el solicitante estime pertinente. El director resolverá esta solicitud previa consulta con el consejo de profesores, el cual deberá tener a la vista el o los informes técnicos psicosociales pertinentes y que se encuentren disponibles, así como toda la prueba presentada por el solicitante, debiendo pronunciarse al respecto por escrito. En caso de que notificada la sanción y comunicado este plazo al apoderado, sin que presente sus descargos en dicho plazo, se entenderá que el apoderado ha decidido no hacer uso de su derecho a defensa, por haber dejado precluir el plazo para hacerlo, de aquello también se dejará constancia en la carpeta de investigación. El procedimiento completo desde la notificación de inicio de la investigación al término de la sanción con previa consulta al consejo de profesores no podrá superar los 15 días.

En los casos de aplicación de sanciones no contempladas en la ley Aula Segura, es decir, distintas a la Cancelación de Matrícula y la Expulsión, los apoderados podrán solicitar la reconsideración de la medida en un plazo máximo de 10 días posterior a la notificación de la falta, ante la misma autoridad, quien resolverá previa consulta al Consejo de Profesores. El Consejo deberá pronunciarse por escrito, debiendo tener a la vista el o los informes técnicos psicosociales pertinentes que se encuentren disponibles”.

Derivación al Equipo Psico-socioeducativo: En el caso de faltas graves o gravísimas, además de la aplicación de medidas formativas y/o sanciones, los estudiantes involucrados podrán ser derivados al Equipo Psico- socioeducativo (orientador, psicólogo, asistente social, entre otros). El Orientador analizará los antecedentes y de ser necesario derivará al estudiante coordinando y haciendo el seguimiento respectivo del caso, registrando en la hoja de vida del alumno e informando del proceso a los estamentos de la comunidad educativa pertinentes.

²⁹ Ley N° 20.845 De Inclusión Escolar. Ministerio de Educación, 2015.

Denuncia de Delitos: Cuando las situaciones constituyan posibles delitos:

“Los directores, inspectores y profesores de establecimientos educacionales de todo nivel, estarán obligados a denunciar los delitos que afecten a los alumnos o que hubieren tenido lugar en el establecimiento³⁰”.

Ley Aula Segura: Se aplicará a los miembros de la comunidad siempre que la falta afecte gravemente la convivencia escolar, cause daño a la integridad física o psíquica, así como también los actos que atenten contra la infraestructura esencial para la prestación del servicio educativo por parte del establecimiento.

"El director deberá iniciar un procedimiento sancionatorio en los casos en que algún miembro de la comunidad educativa incurriere en alguna conducta grave o gravísima establecida como tal en los reglamentos internos de cada establecimiento, o que afecte gravemente la convivencia escolar, conforme a lo dispuesto en esta ley.

El director tendrá la facultad de suspender, como medida cautelar y mientras dure el procedimiento sancionatorio, a los alumnos y miembros de la comunidad escolar que en un establecimiento educacional hubieren incurrido en alguna de las faltas graves o gravísimas establecidas como tales en los reglamentos internos de cada establecimiento, y que conlleven como sanción en los mismos, la expulsión o cancelación de la matrícula, o afecten gravemente la convivencia escolar, conforme a lo dispuesto en esta ley.

El director deberá notificar la decisión de suspender al alumno, junto a sus fundamentos, por escrito al estudiante afectado y a su madre, padre o apoderado, según corresponda. En los procedimientos sancionatorios en los que se haya utilizado la medida cautelar de suspensión, habrá un plazo máximo de diez días hábiles para resolver, desde la respectiva notificación de la medida cautelar. En dichos procedimientos se deberán respetar los principios del debido proceso, tales como la presunción de inocencia, bilateralidad, derecho a presentar pruebas, entre otros.

Contra la resolución que imponga el procedimiento establecido en los párrafos anteriores se podrá pedir la reconsideración de la medida dentro del plazo de cinco días contado desde la respectiva notificación, ante la misma autoridad, quien resolverá previa consulta al Consejo de Profesores, el que deberá pronunciarse por escrito. La interposición de la referida reconsideración ampliará el plazo de suspensión del alumno hasta culminar su tramitación. La imposición de la medida cautelar de suspensión no podrá ser considerada como sanción cuando resuelto el procedimiento se imponga una sanción más gravosa a la misma, como son la expulsión o la cancelación de la matrícula.

³⁰ Artículo Nº 175 del Código Procesal Penal.

El Ministerio de Educación, a través de la Secretaría Regional Ministerial respectiva, velará por la reubicación del estudiante sancionado, en establecimientos que cuenten con profesionales que presten apoyo psicosocial, y adoptará las medidas para su adecuada inserción en la comunidad escolar. Además, informará de cada procedimiento sancionatorio que derive en una expulsión, a la Defensoría de los Derechos de la Niñez, cuando se trate de menores de edad³¹"

| Cuadro resumen para la aplicación de expulsión y cancelación de matrícula | |
|---|---|
| Procedimiento ordinario | Aula Segura |
| Director notifica del inicio de la investigación al estudiante y apoderado. | Director deberá notificar la decisión, junto con sus fundamentos, por escrito al estudiante y apoderado. |
| Estudiante y/o apoderado presenta descargos o alegaciones. | El establecimiento contará con 10 días para realizar la investigación y resolver. |
| Director notifica resultados al estudiante y apoderado. | Director notifica resultados al estudiante y apoderado. |
| Director entrega sanción previa consulta al consejo de profesores. | El apoderado podrá solicitar la reconsideración de la medida dentro del plazo de cinco días contados desde la respectiva notificación. |
| Estudiante y/o apoderado solicita reconsideración de la medida. | La interposición de la referida reconsideración ampliará el plazo de suspensión del alumno hasta culminar su tramitación. |
| Director notifica la sanción al estudiante y apoderado de la medida resuelta. | Director resolverá previa consulta al consejo de profesores, organismo que deberá pronunciarse por escrito. |
| Director, una vez que haya aplicado la medida de expulsión o cancelación de matrícula, deberá informar de aquella a la Dirección Regional respectiva de la Superintendencia de Educación, dentro del plazo de cinco días hábiles, a fin de que ésta revise, en la forma, el cumplimiento del procedimiento descrito en los párrafos anteriores. | Director, una vez que haya aplicado la medida de expulsión o cancelación de matrícula, deberá informar de aquella a la Dirección Regional respectiva de la Superintendencia de Educación, dentro del plazo de cinco días hábiles, a fin de que ésta revise, en la forma, el cumplimiento del procedimiento descrito en los párrafos anteriores. |
| Corresponderá al Ministerio de Educación velar por la reubicación del estudiante afectado por la medida y adoptar las medidas de apoyo necesarias (Párrafo 2, Art. 6 d del DFL | Corresponderá al Ministerio de Educación velar por la reubicación del estudiante afectado por la medida y adoptar las medidas de apoyo necesarias (Párrafo 2, Art. 6 d del DFL |

³¹ Ley Nº 21.128, Art. 1 numeral 2, 3 y 4.

| | |
|---|-------------|
| Nº 2 1998). | Nº 2 1998). |
| Si la falta y la situación lo amerita, puede existir suspensión del estudiante (de 1 a 3 días hábiles). | |
| El proceso no podrá exceder los 15 días hábiles. | |

10.3. Consideración de factores agravantes o atenuantes

Artículo Nº 127. De acuerdo con la edad, el rol y la jerarquía de los involucrados, varía el nivel de responsabilidad que cada persona tiene sobre sus acciones: si se trata de un adulto o de una persona con jerarquía dentro de la institución escolar, ésta será mayor y, por el contrario, mientras menor edad tengan los involucrados, disminuye su autonomía y, por ende, su responsabilidad.

Es necesario conocer el contexto, la motivación y los intereses que rodean la aparición de la falta. Ejemplos: una agresión física debe evaluarse distinto si se trata de un acto en defensa propia o de un acto de discriminación; igualmente deben considerarse otras circunstancias, como la existencia de problemas familiares que afecten la situación emocional de un niño o adolescente, las que pueden alterar su comportamiento. En tales casos, no se trata de ignorar o justificar una falta, sino de corregirla de acuerdo con las circunstancias, poniéndola en contexto.

10.3.1 De las circunstancias atenuantes

Artículo Nº 128. Evaluando el contexto en que se enmarca una determinada situación de transgresión, su gravedad podrá ser atenuada considerando los siguientes criterios o circunstancias:

- Edad, desarrollo psicoafectivo y circunstancias personales, familiares o sociales del estudiante.
- Haber reconocido la falta antes de la formulación de la medida, lo que tendrá mayor valor si esto ocurre de manera espontánea.
- Haber observado buen comportamiento anterior.
- Haber corregido el daño o compensar el perjuicio causado, antes de que se haya determinado la medida a aplicar.
- Haber sido inducido a cometer la falta por otra persona de igual o mayor edad, en poder y/o madurez psicoafectiva.

- Haber colaborado en la resolución del conflicto.
- Haber obrado por un interés superior en base a una convicción moral o valórica.

10.3.2 De las circunstancias agravantes

Artículo Nº 129. Del mismo modo, los siguientes criterios o circunstancias serán considerados para establecer si una determinada trasgresión reviste un mayor grado de gravedad que el asignado al hecho o conducta en sí misma:

- Reiteración de una conducta negativa en particular, a pesar de la implementación de medidas psico socioeducativas tendientes a promover en el estudiante la reflexión de manera individual y con un carácter educativo, el significado o importancia del valor transgredido. Junto con ello, con el fin de ayudar al estudiante a internalizar la norma transgredida, se le pide realizar un acto reparador (conducta compatible con el valor o norma: por ejemplo, recoger lo que botó, pedir disculpas, completar la tarea) y haber sido sancionado por hechos similares.
- Haber realizado una acción u omisión con la intención de dañar o causar perjuicio a otro miembro de la comunidad educativa.
- Cometer una falta ofendiendo y menoscabando a cualquier integrante de la comunidad escolar.
- Cometer una falta causando daños en el inmueble con el objeto de generar y/o participar en hechos de alta connotación pública.
- Haber actuado con premeditación.
- Haber aprovechado la confianza depositada en él para cometer el hecho.
- Cometer la falta para ocultar otra.
- Haber aprovechado condiciones de debilidad de otros para cometer el hecho.

10.4. Aplicación de sanciones o medidas formativas, respetuosas de la dignidad de las personas y proporcionales a la falta

Artículo Nº 130. Las sanciones o medidas formativas deben permitir que los estudiantes tomen conciencia de las consecuencias de sus actos, aprendan a responsabilizarse de ellos y desarrollen compromisos genuinos de reparación del daño. Por lo tanto, para ser formativas, reparadoras y eficientes, las sanciones deben ser coherentes con la falta.

10.5. Sanciones y Medidas Formativas

Artículo Nº 131. Las sanciones deben permitir que los estudiantes tomen conciencia de las consecuencias de sus actos, aprendan a responsabilizarse de ellos y desarrollen compromisos genuinos de reparación del daño. Para ser formativas, reparadoras y eficientes, las medidas formativas o sanciones deben ser coherentes con la falta.

Frente a la ocurrencia de alguna de las situaciones consideradas como FALTA ya descritas en este Reglamento y tras haber cumplido el debido proceso también ya definido, el establecimiento podrá aplicar alguna de las siguientes medidas formativas o sanciones.

Medidas Formativas

Artículo Nº 132. toda acción institucional de abordaje de una falta, que busca la reparación del daño y el aprendizaje de los afectados. Sea cual fuere la medida que se aplique, debe siempre quedar registro de ésta en la hoja de vida del estudiante. En el establecimiento existen siete tipos de medidas formativas:

- a) **Diálogo Formativo:** Conversación entre un docente, directivo o inspector y el estudiante que ha cometido una acción considerada falta por este manual. Este diálogo puede desarrollarse individualmente con cada estudiante o colectivamente con todos los estudiantes involucrados. El objetivo de la conversación es reflexionar sobre la falta cometida y sus consecuencias, así como también, elaborar acuerdos explícitos de cambio de conducta.
- b) **Carta de Compromiso:** Consiste en un documento escrito en el cual un estudiante, sus padres o apoderados, y posiblemente los educadores, expresan su compromiso explícito y conjunto con ciertos principios, normas o metas específicas. Esta carta tiene como objetivo fortalecer la responsabilidad y la participación de todas las partes involucradas en el proceso educativo, estableciendo un marco claro de compromisos mutuos para el beneficio del desarrollo académico y personal del estudiante.
- c) **Acción de Reparación:** Las medidas reparatorias consideran gestos y acciones que un agresor puede tener con la persona agredida y que acompañan el reconocimiento de haber infringido un daño. Deben estar directamente relacionadas con la falta cometida y no ser consideradas denigrantes por los involucrados. Parte de estas acciones reparatorias son:
 - Pedir disculpas privadas o públicas.
 - Reponer artículos dañados o perdidos.
 - Acompañar o facilitar alguna actividad de la persona agredida.

- d) **Trabajo Formativo/Reflexivo:** Acción individual o colectiva de investigación y reflexión sobre algún tema referido directamente a la falta cometida. Debe tener un plazo especificado, pero no tener incidencia en las notas de ninguna asignatura. Por ejemplo:
- confección de afiches o diarios murales sobre algún tema.
 - Presentaciones o disertaciones sobre tópicos relacionados con la falta cometida en su curso o en otros.
 - Trabajos de investigación o expresión artística relacionados con el daño.
- e) **Servicio Comunitario:** Acciones individuales o colectivas que beneficien a una parte o a la totalidad de la comunidad escolar. Deben estar directamente relacionadas con la falta cometida, desarrollarse por un tiempo determinado y no ser consideradas denigrantes por los involucrados. Por ejemplo:
- Cooperar con el aseo y ornato de alguna dependencia del establecimiento.
 - Reposición o reparación de infraestructura o materiales del establecimiento.
 - Cooperar con el orden y atención de la biblioteca o CRA.
 - Cooperar con las actividades lectivas o no lectivas de algún docente.
 - Cooperar con el trabajo administrativo de algún directivo o asistente de la educación.
 - Dirigir durante los recreos actividades recreativas para otros estudiantes.
 - Elaborar y aplicar actividades (cuenta cuentos, poesías, teatros, debates) de acuerdo con la falta.
- f) **Tutoría con un par:** Implica el establecimiento de un sistema donde un estudiante brinda apoyo y orientación a otro estudiante de manera colaborativa. En este contexto, el estudiante que asume el rol de tutor comparte sus conocimientos, habilidades y experiencias con el objetivo de ayudar al estudiante tutorizado a superar dificultades académicas o sociales, mejorar su rendimiento o simplemente facilitar su integración en la comunidad escolar.
- Esta medida formativa fomenta el aprendizaje entre pares, promoviendo un ambiente de cooperación y solidaridad dentro del entorno educativo. El tutor no solo actúa como un recurso académico, sino también como un modelo a seguir que puede inspirar al estudiante tutorizado a desarrollar habilidades de estudio, resiliencia y autonomía.

- La tutoría con un par va más allá de la transmisión de conocimientos; se centra en el desarrollo integral de ambos estudiantes, fortaleciendo sus habilidades sociales, empatía y capacidad para trabajar en equipo. Esta medida formativa es especialmente valiosa para construir relaciones positivas entre compañeros, contribuyendo así a un clima escolar favorable y a la creación de una comunidad educativa más cohesionada.
- g) **Intervención al grupo curso:** Cuando la falta afecte gravemente la convivencia escolar, se debe implementar una intervención para abordar las necesidades que presenta el curso tras la falta cometida. Debe ser una instancia planificada en conjunto con el profesor jefe y debe llevarse a cabo en un plazo máximo de 15 días después de producida la falta.

Resolución alternativa de conflictos

Artículo Nº 9133. Instancia formal de diálogo entre quienes mantienen un conflicto con la intención de construir acuerdos sobre la forma de relacionarse. Esta medida debe ser aplicada exclusivamente por personas (adultos o estudiantes) que tengan capacitación en estas estrategias y su aplicación es excluyente de la aplicación de sanciones. Destacan:

- a) Mediación.
- b) Negociación.
- c) Arbitraje.

Medidas Disciplinarias

Artículo Nº 134. En el establecimiento existen seis tipos de sanciones:

- a) **Advertencia verbal:** conversación de una autoridad del establecimiento con el estudiante a propósito de que su comportamiento o acciones no cumplen los estándares establecidos en el presente reglamento. Este es el primer paso para abordar un comportamiento no deseado o una situación de conflicto, sin necesidad de registrar formalmente el incidente en el libro de clases.
- b) **Anotación negativa:** observación escrita de algún hecho o conducta realizada por un estudiante que se considere como falta según este Manual de Convivencia. En la Circular Nº 01, Versión 4 del año 2014 de la Superintendencia de Educación, se establece que es en el libro de clases y específicamente en la hoja de vida del estudiante, donde se registran todos los hechos relevantes que ocurren respecto de su comportamiento y desarrollo dentro del establecimiento en el año lectivo. Cabe destacar que este es el único registro válido para verificar la aplicación y seguimiento del debido proceso en caso de tomar una medida disciplinaria.

Su aplicación debe ser informada inmediatamente al estudiante sancionado, así como también será informada a su apoderado durante la próxima reunión de apoderados o citación formal que se le haga al establecimiento. Las anotaciones negativas deben ser redactadas de manera simple y clara, describiendo estrictamente hechos y acciones que constituyan falta, evitando las opiniones o juicios de valor de quien registra.

- c) **Comunicación al apoderado:** advertencia por escrito al apoderado que informa oficialmente la infracción o comportamiento problemático del estudiante. Esta medida se utiliza cuando el comportamiento problemático del estudiante persiste después de una advertencia verbal, o cuando la infracción es lo suficientemente grave como para requerir un registro formal del incidente.
- d) **Citación al apoderado:** es realizada por el establecimiento educacional con el fin de informar sobre situaciones académicas, formativas y de convivencia escolar en las cuales el estudiante se ve involucrado. Estas citaciones las pueden generar profesores, directivos o profesionales de la educación. La entrevista se debe consignar en un acta de reunión que debe ser firmada por las partes y es obligación del apoderado asistir a las citaciones.
- e) **Reunión Compromiso Familia-Escuela:** reviste carácter colaborativo y se busca establecer compromisos mutuos entre el colegio, los padres y el estudiante para abordar el comportamiento problemático reiterado y promover el éxito académico y personal del estudiante. En esta instancia se debe:
 - Explicar el problema.
 - Promover un diálogo abierto.
 - Establecer compromisos por escrito y firmados.
 - Definir cómo se hará seguimiento.
 - Establecer consecuencias claras en el caso del incumplimiento de los compromisos.
- f) **Suspensión:** prohibición de ingreso al establecimiento educacional que se le aplica a un estudiante por un periodo determinado.

“La suspensión no puede aplicarse por periodos que superen los 5 días hábiles, sin perjuicio que de manera excepcional se pueda prorrogar una vez por igual periodo³²”.

Esta sanción sólo será aplicada tras haber cumplido los pasos del debido proceso ya

³² Ordinario N° 476 del año 2013. Superintendencia de Educación

descritos de este manual y en casos que justificadamente se considere que esté en riesgo la integridad física y/o psíquica de algún miembro de la comunidad educativa.

El estudiante suspendido deberá contar con un plan de trabajo académico para los días que dure la sanción y tendrá derecho a recibir los materiales o beneficios que el establecimiento haya entregado durante su ausencia.

Los días que haya sido suspendido un estudiante no se considerarán para el recuento final de inasistencias anuales, a propósito del 85% de asistencia requerido para ser promovido.

Medidas Excepcionales

Artículo Nº 135. El establecimiento realizará reducciones de jornada escolar, tutorías académicas, separación temporal de las actividades pedagógicas durante la jornada educativa o asistencia solo a rendir evaluaciones. Se aplicará si existiese algún riesgo real para la integridad física o psicológica para algún miembro de la comunidad educativa. Esta medida será justificada y debidamente acreditada mediante un debido proceso, y será comunicada al estudiante y apoderado de manera escrita señalando las razones por las cuales fue adecuado aplicar esta medida excepcional, como también las disposiciones de apoyo pedagógico y psicosocial pertinentes a cada caso.

Las medidas excepcionales descritas, podrán aplicarse utilizando también como espacio educativo al Centro de Aprendizaje (CDA) y las instalaciones internas de apoyo con que cuenta el nuestro establecimiento, buscando con ello no alejar al estudiante de la rutina escolar.

a) Condicionalidad de Matrícula

Acto previo a la cancelación de matrícula que establece un compromiso de cambio de conducta por parte del estudiante y apoderado. Su aplicación será decisión exclusiva del director del establecimiento y sólo será aplicada tras haber cumplido los pasos del debido proceso ya descritos en este Manual. De acuerdo con el Ordinario Nº 476 del año 2013 de la Superintendencia de Educación:

“La condicionalidad de matrícula es una medida disciplinaria y, por tanto, su aplicación debe estar asociada a hechos o conductas que estén consideradas como faltas. La condicionalidad de matrícula siempre debe ser revisada al final de cada semestre independiente de la fecha en la cual se haya aplicado”.

b) Cancelación de Matrícula

Sanción que implica la no continuidad en el establecimiento educacional de un estudiante para el año escolar siguiente a la aplicación de esta medida. Esta sanción sólo será aplicada

tras haber cumplido los pasos del debido proceso ya descritos en este Manual y en casos que justificadamente se considere que esté en riesgo la integridad física y/o psicológica de algún miembro de la comunidad educativa.

De acuerdo con la Ley N° 20.845 de Inclusión Escolar, “la decisión de expulsar o cancelar la matrícula a un estudiante sólo podrá ser adoptada por el director del establecimiento. Esta decisión, junto a sus fundamentos, deberá ser notificada por escrito al estudiante afectado y a su padre, madre o apoderado, según el caso, quienes podrán pedir la reconsideración de la medida dentro de 15 días hábiles desde su notificación, ante la misma autoridad, quien resolverá previa consulta al Consejo de Profesores. El Consejo deberá pronunciarse por escrito, debiendo tener a la vista el o los informes técnicos psicosociales pertinentes y que se encuentren disponibles”.

c) Expulsión

Sanción máxima del establecimiento que conlleva la expulsión inmediata de la matrícula a un estudiante. A través de este acto, el estudiante deja de ser parte de la comunidad educativa. Esta sanción sólo será aplicada tras haber cumplido los pasos del debido proceso descritos en el presente Manual y en casos que justificadamente se considere su aplicación. De acuerdo con la Ley N° 20.845 de Inclusión Escolar:

“La decisión de expulsar o cancelar la matrícula a un estudiante sólo podrá ser adoptada por el director del establecimiento. Esta decisión, junto a sus fundamentos, deberá ser notificada por escrito al estudiante afectado y a su padre, madre o apoderado, según el caso, quienes podrán pedir la reconsideración de la medida dentro de 15 días hábiles desde su notificación, ante la misma autoridad, quien resolverá previa consulta al Consejo de Profesores. El Consejo deberá pronunciarse por escrito, debiendo tener a la vista el o los informes técnicos psicosociales pertinentes que se encuentren disponibles”

10.6. Procedimiento frente a las faltas graves y gravísimas

Artículo N° 136. Del Procedimiento: el Proceso para aplicación de cualquier sanción en nuestro colegio deberá comprender de forma obligatoria los siguientes pasos:

Fase 1: Realización y detección

Realización de la acción u omisión por parte de un miembro de la comunidad educativa y detección de aquella y su puesta en conocimiento a la autoridad encargada de su investigación, la cual podrá ser realizada por cualquier miembro de la comunidad educativa.

Fase 2: Realizar denuncia

Cualquier miembro de la comunidad educativa realizará la denuncia de la conducta a las autoridades correspondientes que para estos efectos serán Inspectoría General o el Encargado(a) de Convivencia.

Fase 3: Notificación a los actores involucrados

Quien se encuentre a cargo del proceso disciplinario deberá comunicar al supuesto infractor de la conducta que supone una violación a las normas de nuestro reglamento, ya sea que esta hubiese sido cometida por un alumno, un docente o un asistente de la educación.

De esta información se levantará acta escrita, la que deberá contener la falta cometida y dar cuenta del denunciante de ella, en los casos en que la naturaleza de los hechos lo ameriten.

En caso de verificarse la participación o responsabilidad del supuesto infractor en los hechos denunciados:

- Estudiantes: se les comunicará a ellos y a sus apoderados las posibles medidas a las que se expone el estudiante afectado según el Reglamento Interno de Convivencia Escolar y leyes vigentes.
- Docentes y los Asistentes de la Educación: serán notificados por la dirección.

Fase 4: Investigación

Inspectoría y/o el Encargado(a) de Convivencia llevará el proceso investigativo y deberá consultar a los actores de la comunidad educativa que puedan aportar información para esclarecer, precisar o corregir lo que se sabe del hecho. Esto se realiza mediante declaraciones escritas y firmadas. Con el fin de contar con toda la evidencia, se creará un expediente de investigación (carpeta) con todos los antecedentes que se recojan en el proceso de indagación e investigación que consigne los hechos y actas con las firmas respectivas de los actores involucrados, la cual debe estar disponible para la Superintendencia u otro organismo fiscalizador que lo requiera.

Fase 5: Acusación y descargos

Finalizada la investigación se le comunicará el resultado de aquella al supuesto infractor, estableciendo formalmente una acusación, de ser procedente, por los hechos que se le imputan, entregando al supuesto infractor la posibilidad de defenderse, aportando nuevos hechos o desvirtuando los ya existentes, a través de la presentación de los descargos correspondientes.

El encargado de la investigación indicará el plazo para aquello, en el mismo instante en que comunique los resultados.

Los nuevos antecedentes, en caso de ser pertinentes, deberán obligatoriamente tenerse en consideración a fin de evaluar la sanción que corresponda, de existir responsabilidad en los hechos y adjuntarse a la carpeta de investigación.

Fase 6: Sanción y notificación

En esta etapa el responsable del procedimiento de investigación determinará, de acuerdo con los antecedentes que consten en el proceso de investigación, las agravantes y atenuantes puestas en el proceso, así como los descargos presentados, la veracidad de los hechos que se investigan, la responsabilidad del supuesto infractor en ellos y la eventual sanción que debería aplicarse en el caso investigado.

Dichos resultados deberán comunicarse al director, quien siempre será el encargado de dictaminar las sanciones y las medidas correctivas pedagógicas o disciplinarias que se sugieran como resultado de la investigación, establecerá la forma en que estas se llevarán a cabo y será el encargado de notificarlas al supuesto infractor.

Una vez notificada la sanción al infractor se le dará a conocer el derecho a solicitar su reconsideración de si está disconforme con ella, lo que deberá realizar por escrito, exponiendo los motivos que estime convenientes para fundar su disconformidad.

Fase 7: Reconsideración de la decisión

Todas las sanciones graves y gravísimas serán susceptibles del recurso de reconsideración para los supuestos infractores, lo que podrán realizar directamente, en caso de los alumnos o representados a través de sus apoderados. En el caso de los funcionarios, sólo podrá realizarse de manera directa.

Los plazos de apelación para las sanciones serán de 5 días ante el Encargado(a) de Convivencia Escolar, en caso de las sanciones de expulsión o cancelación de matrícula, el sancionado tendrá el plazo de 15 días para solicitar la reconsideración de la medida, ante el director del Establecimiento.

En el caso de faltas funcionarias, la reconsideración será presentada directamente ante el director en un plazo de 5 días hábiles desde que aquella fue comunicada, teniendo esta autoridad un plazo de otros 5 días para dar respuesta a dichos requerimientos.

Fase 8: Conclusión de la reconsideración.

Los recursos de apelación a las medidas y sanciones aplicadas serán resueltos por el Coordinador de Convivencia Escolar a excepción de las medidas de expulsión y cancelación de matrícula, las que deberán ser resueltas por el director del Establecimiento previa consulta al Consejo de Profesores. Lo resuelto por el Encargado(a) Convivencia, será notificado por escrito a los involucrados, de lo cual se dejará constancia en el expediente de investigación.

En el caso de las medidas aplicables a funcionarios que incumplan el reglamento escolar, su reconsideración corresponderá en exclusiva al director, quien podrá confirmarlas o sustituirlas por una sanción de menor grado, si existieren razones fundadas para aquello, de lo que deberá dejar constancia en el expediente de investigación asociado a los hechos sancionados.

11. PROHIBICIONES AL INTERIOR DEL ESTABLECIMIENTO

Artículo Nº 137. Dentro del establecimiento quedan prohibidas las siguientes acciones y/o actividades:

- a) Se prohíbe toda clase de compraventas al interior del colegio.
- b) Se prohíbe pedir entrega a domicilio (delivery) utilizando la dirección del establecimiento. El director autorizará el ingreso en casos excepcionales, debidamente justificados.
- c) Se prohíben los juegos bruscos que contengan golpes o tratos agresivos que puedan generar lesiones graves.
- d) Se prohíbe el consumo de bebidas energéticas dentro del establecimiento.
- e) Se prohíbe fumar cigarrillos, tabaco, vaporizadores, marihuana, beber alcohol y consumir sustancias psicoactivas. Solo se permitirá el consumo de fármacos que sean debidamente autorizados por el apoderado y recetados por el médico.

- f) Se prohíbe la venta, porte, consumo u obsequio de drogas y /o alcohol.
- g) Se prohíbe la utilización de celular dentro de la sala de clase. solo se autorizará este siempre y cuando el docente lo requiera para el trabajo pedagógico a desarrollar.
- h) Se prohíbe el ingreso de armas de foguero, fuego, armas blancas y todos tipos de líquidos acelerantes.
- i) Se prohíbe grabar y/o filmar reuniones, conversaciones, clases y actividades pedagógicas fuera del establecimiento, sin consentimiento previo.
- j) Se prohíbe deteriorar, romper o vandalizar el mobiliario, materiales pedagógicos, tecnológicos e infraestructura del establecimiento.
- k) Se prohíbe el ingreso en estado de intemperancia y/o drogado al establecimiento.
- l) No se aceptará maltrato físico y/o psicológico contra ningún miembro de la comunidad educativa.
- m) Queda prohibido todo hecho de connotación sexual.

Artículo Nº 137 bis. El uso de teléfonos celulares, relojes inteligentes, tablets u otros dispositivos móviles, se encuentra prohibido al interior del establecimiento durante toda la jornada escolar (horas de clases, recreos, almuerzos, talleres, etc.) y las actividades extracurriculares (salidas pedagógicas, talleres extracurriculares, etc.). Si el estudiante trajera alguno de estos artículos al colegio, deberá guardarlo inmediatamente en su mochila y no sacarlo durante toda la jornada. Esta medida rige igualmente en salidas pedagógicas. Si se sorprendiese a un estudiante utilizando sin autorización estos artículos durante la jornada se procederá a dejar registro de falta grave en el libro de clases (NAPSIS): *“No acata normas y órdenes dadas por el personal del colegio”* y se le solicitará hacer entrega de su dispositivo móvil al profesor de forma inmediata. El celular requisado posteriormente se le entregará al inspector general o al encargado de convivencia, quien entregará el dispositivo móvil al apoderado, quien deberá firmar un compromiso de la no utilización del equipo en los espacios educativos dentro de la jornada escolar, por parte del estudiante. Solamente se autorizará el uso pedagógico de dispositivos móviles bajo la autorización y supervisión del docente de aula correspondiente, siempre y cuando este dispositivo se considere como un material necesario para el desarrollo de la clase y sea solicitado con al menos un día de anticipación y visado por la coordinación académica respectiva. Teniendo en consideración esta prohibición será exclusivamente de responsabilidad del alumno la pérdida o robo que se produzca dentro de la jornada escolar, liberando de toda responsabilidad al establecimiento educacional de este tipo de hechos. En el caso se los estudiantes de educación de jóvenes y adultos en jornada vespertina, deben mantener su teléfono celular guardado bajo su responsabilidad

12. TIPOS DE FALTAS

Artículo Nº 138. Se entenderá por falta toda aquella acción que vaya en contra de las normas escolares descritas en este reglamento y todas aquellas acciones que afecten negativamente a la convivencia escolar y la sana convivencia.

Las faltas se clasifican según el riesgo para la seguridad de los integrantes de la comunidad escolar e impacto en el ambiente educativo.

- a) Faltas Leves: acciones que, aunque van en contra de las normas escolares, no representan un riesgo significativo para la seguridad ni causan un gran impacto en el ambiente educativo.
Ejemplo: Llegar tarde ocasionalmente.

- b) Faltas Graves: conductas más serias que pueden afectar la convivencia escolar, la seguridad de los estudiantes o el buen funcionamiento de la institución.
Ejemplo: Peleas entre estudiantes, vandalismo.

- c) Faltas Gravísimas: representan violaciones severas a las normas escolares, con consecuencias significativas para la seguridad, el bienestar o el entorno educativo en general.
Ejemplo: Agresión física grave, posesión o distribución de sustancias prohibidas, acoso escolar (bullying).

12.1. CUADROS DESCRIPTIVO DE FALTAS

Faltas Leves

| Descripción | Medida Disciplinaria | Medida Formativa | Encargado |
|--|---|--|---|
| Comer en la sala de clases, biblioteca u otros espacios educativos mientras se desarrolla una clase y/o actos cívicos. Sin la autorización del profesor | 1ra instancia: advertencia verbal. 2da instancia: anotación negativa. 3ra instancia: comunicación al apoderado. | Diálogo formativo. Carta compromiso. | Profesor de asignatura. |
| No devolver oportunamente los libros solicitados en biblioteca, materiales deportivos, etc. | 1ra instancia: advertencia verbal. 2da instancia: anotación negativa. 3ra instancia: comunicación al apoderado. | Diálogo formativo. Carta compromiso. | Bibliotecaria. Profesor jefe. |
| Maquillarse en hora de clases en la sala. | 1ra instancia: advertencia verbal. 2da instancia: anotación negativa. 3ra instancia: comunicación al apoderado. | Diálogo formativo. Carta compromiso. | Profesor de asignatura. |
| Usar maquillaje, adornos o accesorios (aros, anillos, cadenas, gargantillas, pulseras, entre otros) que alteren la armonía del uniforme oficial del establecimiento. | 1ra instancia: advertencia verbal. 2da instancia: anotación negativa. 3ra instancia: comunicación al apoderado. | Diálogo formativo. Carta compromiso. | Profesor de asignatura. Profesor jefe. |
| Impuntualidad en la hora de llegada al establecimiento y durante la jornada. | 1ra instancia: anotación negativa. 2da instancia: comunicación al apoderado. 3era instancia: citación al apoderado. | Diálogo formativo. Carta compromiso. | Profesor de asignatura. Profesor jefe. |
| Atrasos reiterados IV medio. | 1ra instancia: anotación negativa. 2da instancia: comunicación al | Diálogo Formativo. Carta de Compromiso. | Profesor jefe. Inspector General. |

| | | | |
|--|---|---|---|
| | <p>apoderado.</p> <p>3era instancia: citación al apoderado e informar que en el caso que estos atrasos continúen, pese a los diversos compromisos del apoderado y estudiante (15 o más atrasos), se sancionará con la privación a la participación en la graduación y/o licenciatura de IV medio.</p> | | |
| <p>No trabajar en clases, por ejemplo: dormir, realizar dibujos en otro cuaderno u hoja, jugar con algún implemento manual, conversar.</p> | <p>1era instancia: advertencia verbal.</p> <p>2da instancia: anotación negativa.</p> <p>3era instancia: comunicación al apoderado.</p> | <p>Diálogo formativo.</p> <p>Tutoría con un par.</p> | <p>Profesor jefe.</p> <p>Psicólogo u orientador.</p> |
| <p>Falta de materiales requeridos para trabajar en clases.</p> | <p>1era instancia: advertencia verbal.</p> <p>2da instancia: anotación negativa.</p> <p>3era instancia: comunicación al apoderado.</p> | <p>Diálogo formativo.</p> <p>Tutoría con un par.</p> | <p>Profesor de asignatura.</p> <p>Profesor jefe.</p> <p>Psicólogo u orientador.</p> |
| <p>Comportamiento inadecuado en los actos cívicos (conversar, lanzar objetos, usar celular etc.)</p> | <p>1era instancia: advertencia verbal.</p> <p>2da instancia: anotación negativa.</p> <p>3era instancia: comunicación al apoderado.</p> | <p>Diálogo formativo.</p> <p>trabajo formativo/reflexivo.</p> | <p>Profesor de asignatura.</p> <p>Profesor jefe.</p> |

Faltas Graves

| Descripción | Medida Disciplinaria | Medida Formativa | Encargado |
|--|---|---|--|
| No cumplir reiteradamente (más de tres veces) con sus responsabilidades escolares. | 1era instancia: anotación negativa. 2da instancia: citación al apoderado. | Carta de compromiso. Tutoría con un par. | Profesor de asignatura. Profesor jefe. |
| No cumple con los compromisos, tras una medida formativa. | 1era instancia: citación al apoderado y anotación negativa. 2da instancia: reunión de compromiso familia-escuela. | Servicio comunitario. Carta compromiso. | Profesor jefe. Orientador. Encargado de Convivencia. Inspector General. |
| Reiteradamente asistir al establecimiento sin uniforme y sin la adecuada presentación personal, sin justificación alguna. | 1era instancia: citación al apoderado y anotación negativa. 2da instancia: reunión de compromiso familia - escuela. | Servicio comunitario. Carta compromiso. Tutoría con un par. | Profesor jefe. Orientador. Encargado de Convivencia. Inspector General. |
| Interrumpir y alterar reiteradamente el adecuado desarrollo de la clase sin causa justificada (lanzar objetos, gritar), provocando desorden que impida el normal desarrollo de la clase. | 1era instancia: citación al apoderado y anotación negativa. 2da instancia: reunión de compromiso familia - escuela. | Servicio comunitario. Carta compromiso. Tutoría con un par. | Profesor jefe. Orientador. Encargado de Convivencia. Inspector/a General. |
| Presentarse sin justificativo médico o del apoderado luego de inasistencias a clases. | 1era instancia: comunicación al apoderado. 2da instancia: citación al apoderado. | Diálogo formativo. Carta de compromiso. | Profesor jefe. EPJA: Inspectoría |
| Uso y manipulación de celular, tablet, cámaras digitales, juegos electrónicos, audífonos, etc.; durante la clase. | 1era instancia: comunicación al apoderado y anotación negativa. 2da instancia: se solicita la entrega del equipo al docente o inspector general. | Diálogo formativo. Carta de compromiso. Trabajo formativo/ reflexivo. | Profesor de asignatura. Profesor jefe. EPJA: Inspectoría general |

| | | | |
|--|--|---|--|
| Ignora reiteradamente las llamadas de atención del personal docente y no docente de la institución. | 1era instancia: citación al apoderado y anotación negativa. 2da instancia: reunión de compromiso familia - escuela. EPJA: Firma de carta compromiso en inspección general. | Servicio comunitario. Carta compromiso. | Profesor jefe. Orientador. Encargado de Convivencia. Inspector General. |
| No ingresar a clases estando en el establecimiento (fuga interna). | 1era instancia: advertencia verbal. 2da instancia: anotación negativa y comunicación al apoderado. 3era instancia: reunión de compromiso familia - escuela. | Carta de compromiso. trabajo formativo/ reflexivo. | Profesor de asignatura. Profesor jefe. Orientador. Encargado de Convivencia. . |
| Lanzar objetos en la sala de clases o fuera de ésta que puedan producir daño o perjuicio material o personal. | 1era instancia: anotación negativa. 2da instancia: comunicación al apoderado. 3era instancia: citación al apoderado. | Diálogo formativo. Carta de compromiso. Trabajo formativo/reflexivo. *En el caso de producir daño material/personal: Acción de reparación. | Profesor de asignatura. Profesor jefe. Orientador. Encargado de Convivencia. |
| Incurrir en actos de engaño con fraude, como copiar o dejarse copiar en un proceso evaluativo. EPJA: Mentir o engañar a un funcionario del colegio. | 1era instancia: anotación negativa. 2da instancia: comunicación al apoderado. 3era instancia: citación al apoderado. EPJA: Firma de compromiso en inspección general. | Diálogo formativo. Carta de compromiso. Trabajo formativo/reflexivo. | Profesor de asignatura. Profesor jefe. |
| Faltar a clases sin conocimiento del apoderado (hacer la cimarra). | 1era instancia: anotación negativa y citación al apoderado. | Diálogo Formativo. Carta de Compromiso. Trabajo formativo/reflexivo | Profesor jefe. Orientador. Encargado de Convivencia. |
| Expresarse de modo vulgar dentro y fuera del establecimiento hacia | 1ra instancia: anotación negativa y comunicación al apoderado. | Diálogo Formativo. Trabajo formativo/reflexivo. | Profesor de asignatura. Profesor jefe. |

| | | | |
|--|--|---|---|
| otro miembro de la comunidad educativa (garabatos, vocabulario y gestos soeces y/o de connotación peyorativa). *Constituye conducta constitutiva de maltrato. | 2da instancia: citación al apoderado. 3ra instancia: reunión de compromiso familia – escuela. EPJA: Firma de compromiso en inspectoría general. | | Orientador. Encargado de Convivencia. |
| Manipular de forma inadecuada el alimento propio o ajeno (lanzar al piso, mezclar con otras sustancias, etc.). | 1ra instancia: anotación negativa 2da instancia: citación al apoderado. | Diálogo formativo. Carta compromiso. Servicio comunitario. | Profesor de asignatura. Profesor jefe. Orientador. Encargado de Convivencia. |
| No rendir una evaluación estando presente en el colegio sin justificación alguna. | 1ra instancia: anotación negativa y comunicación al apoderado. 2da instancia: citación al apoderado. | Diálogo formativo. Trabajo formativo/reflexivo. | Profesor de asignatura. Profesor jefe. Orientador. |
| Quitar la colación a otro estudiante. | 1ra instancia: advertencia verbal. 2da instancia: anotación negativa. 3ra instancia: citación al apoderado. | Diálogo formativo. Acción de reparación. | Profesor de asignatura. Profesor jefe. Orientador. |
| Deteriorar prendas de vestir y/o materiales del o los compañeros. | 1ra instancia: anotación negativa y comunicación al apoderado. 2da instancia: citación al apoderado. | Diálogo formativo. Acción de reparación. | Profesor de asignatura. Profesor jefe. Orientador. Encargado de Convivencia |
| Salir de clases sin autorización. | 1ra instancia: advertencia verbal. 2da instancia: anotación negativa. 3ra instancia: citación al apoderado. EPJA: Firma de compromiso en Inspectoría general. | Diálogo formativo. Carta compromiso. Trabajo formativo/reflexivo. | Profesor de asignatura. Profesor jefe. Orientador. Encargado de Convivencia EPJA: Inspector general |
| Ingresar, portar, ingerir o vender bebidas energéticas dentro del establecimiento. | 1ra instancia: advertencia verbal. 2da instancia: anotación negativa. 3ra instancia: citación al apoderado. | Diálogo formativo. Carta compromiso. | Profesor de asignatura. Profesor jefe. Orientador. Encargado de Convivencia |

Faltas Gravísimas

| Descripción | Medida Disciplinaria | Medida Formativa | Encargado |
|---|--|---|--|
| Destruir, rayar o deteriorar mobiliario, huertos, jardines, contenedores, ventanas, puertas, diarios murales, plantas, o cualquier elemento perteneciente al establecimiento. | 1ra instancia: anotación negativa y citación al apoderado. 2da instancia: suspensión de clases. | Diálogo formativo. Carta compromiso. Acción reparatoria. Servicio comunitario. | Profesor jefe. Orientador. Encargado de Convivencia. |
| Amenazar, extorsionar, estafar y/o chantajear a cualquier miembro de la comunidad educativa. | 1ra instancia: anotación negativa y citación al apoderado. 2da instancia: suspensión de clases. 3ra instancia: condicionalidad de matrícula. 4ta instancia: cancelación de la matrícula. EPJA: Separación temporal de las actividades pedagógicas durante la jornada escolar, asistencia sólo a rendir evaluaciones. | Diálogo formativo. Carta compromiso. Trabajo formativo/reflexivo. | Encargado de Convivencia. Inspector General. |
| Cortar los suministros de luz, agua, gas e internet y hacer mal uso de extintores y/o mangueras de emergencias. | 1ra instancia: anotación negativa, citación al apoderado y suspensión. 2da instancia: condicionalidad de matrícula. 3era instancia: cancelación de la matrícula. | Diálogo formativo. Servicio comunitario. | Inspector General. |
| Actitudes y conductas de connotación sexual al interior del establecimiento, por ejemplo: caricias eróticas, tocaciones en | Activación protocolo N° 2: Frente agresiones sexuales y hechos de connotación sexual. | Protocolo N°2. Intervención al grupo curso. | Encargado de Convivencia. Inspector General. |

| | | | |
|--|--|---|---|
| lugares íntimos a sí mismo y a otros, mostrar partes íntimas del cuerpo a otros, compartir videos pornográficos, etc. | | | |
| Actitudes y/o conductas de connotación sexual constitutiva de delito al interior y exterior del establecimiento: acoso sexual, abuso deshonesto, violación (entre miembros de la comunidad escolar Para Mayores de 14 años (Aula segura; Ley Procesal Penal Adolescente) | Activación protocolo N°2: Frente agresiones sexuales y hechos de connotación sexual | Protocolo N°2. Intervención al grupo curso. | Profesor jefe. Psicólogo. Encargado de Convivencia. Inspector General. |
| Introducir, distribuir, manejar y/o producir cualquier tipo de publicación de material pornográfico dentro del recinto escolar mediante medios digitales (Aula Segura). | 1ra instancia: reunión de compromiso familia-escuela y suspensión de clases. 2da instancia: condicionalidad de matrícula. 3era instancia: cancelación de la matrícula. | Diálogo formativo. Carta compromiso. Intervención al grupo curso. | Profesor jefe. Psicólogo. Encargado de Convivencia. Inspector General. |
| Levantar falso testimonio, injurias o calumnias hacia uno o más miembros de la comunidad escolar (a través de cualquier medio). | 1era instancia: reunión de compromiso familia-escuela. 2da instancia: suspensión de clases. 3era instancia: condicionalidad de matrícula. EPJA: Separación temporal de las actividades pedagógicas durante la jornada escolar, asistencia sólo a rendir evaluaciones. | Diálogo formativo. Acción reparatoria. | Profesor jefe. Equipo Convivencia Escolar. |
| Fugarse del establecimiento o de actividades extracurriculares | 1era instancia: anotación negativa y citación al apoderado. | Diálogo formativo. Trabajo Formativo/reflexivo. | Profesor jefe. Equipo de Convivencia Escolar. |

| | | | |
|---|--|---|--|
| realizadas fuera del establecimiento. EPJA: Retirarse del establecimiento por lugares no permitidos. | 2da instancia: suspensión de clases. 3era instancia: condicionalidad de matrícula. | | EPJA: Inspector General. |
| Amenazar, escupir, responder agresivamente, agredir verbal, física y/o psicológicamente a cualquier integrante de la comunidad escolar (Aula Segura). | Activación Protocolo N°6. EPJA: Separación temporal de las actividades pedagógicas durante la jornada escolar, asistencia sólo a rendir evaluaciones. | Protocolo N°6. | Equipo de Convivencia Escolar. Inspector General. |
| Agredir físicamente a cualquier integrante de la comunidad escolar, dentro o fuera del colegio, provocando lesiones (sangrado, fracturas, esguince, rasguños, pérdida de pelo en las lesiones) (Aula Segura). | Activación Protocolo N° 6. EPJA: Separación temporal de las actividades pedagógicas durante la jornada escolar, asistencia sólo a rendir evaluaciones. | Protocolo N°6. | Equipo de Convivencia Escolar. Inspector General. |
| Llegar al establecimiento educacional bajo los efectos de alguna droga y/o alcohol. | 1era instancia: citación al apoderado (para ser retirado del establecimiento). 2da instancia: citación al apoderado y suspensión de clases. EPJA: Si es mayor de edad, no permitir ingreso al establecimiento. | Diálogo formativo. Trabajo reflexivo y formativo. | Equipo de Convivencia Escolar. Inspector General. Orientador. |
| Manipular, consumir y/o promover el consumo, cigarrillos, cigarrillos electrónicos, pipas, puros, vaporizador o similares, al interior del establecimiento (Ley N°19.419, artículo 10). | 1era instancia: citación al apoderado y anotación negativa. 2da instancia: reunión de compromiso familia-escuela. 3era instancia: suspensión de clases. EPJA: Separación temporal de las | Diálogo formativo. Carta compromiso. Trabajo formativo/reflexivo. | Profesor jefe. Equipo de Convivencia Escolar. Inspector General. |

| | | | |
|--|---|-----------------------------|--|
| | actividades pedagógicas durante la jornada escolar, asistencia sólo a rendir evaluaciones. | | |
| Consumir y /o estar bajo los efectos del alcohol y/o drogas en el establecimiento y/o en actividades extracurriculares. | Activación Protocolo Nº 3. EPJA: Separación temporal de las actividades pedagógicas durante la jornada escolar, asistencia sólo a rendir evaluaciones. | Protocolo Nº 3. | Profesor jefe. Equipo de Convivencia Escolar. Inspector General. |
| Ingresar y/o portar, drogas al establecimiento y/o en actividades extracurriculares. | Activación Protocolo Nº 3. EPJA: Separación temporal de las actividades pedagógicas durante la jornada escolar, asistencia sólo a rendir evaluaciones. Firma de condicionalidad. | Protocolo Nº 3. | Profesor jefe. Equipo de Convivencia Escolar. Inspector General. |
| Regalar y/o traficar drogas en el establecimiento y/o actividades extracurriculares (estudiante menor de 14 años). | Activación Protocolo Nº 3. | Protocolo Nº 3. | Profesor jefe. Equipo de Convivencia Escolar. Inspector General. |
| Regalar y/o traficar drogas en el establecimiento y/o actividad extracurricular (estudiante mayor de 14 años, Ley de Drogas: 20.000, Ley Procesal Penal del Adolescente, Aula Segura) | Activación Protocolo Nº 3. EPJA: Separación temporal de las actividades pedagógicas durante la jornada escolar, asistencia sólo a rendir evaluaciones. Firma de condicionalidad. Cancelación de matrícula. | Protocolo Nº 3. | Profesor jefe. Equipo de Convivencia Escolar. Inspector General. |
| Ingresar armas de foguero, fuego, botellas con combustible, armas blancas, material explosivo u otros objetos similares al recinto escolar. Ley Procesal Penal y Aula Segura. | Ley Nº 21.128: Aula Segura. | Ley Nº 21.128: Aula Segura. | Profesor jefe. Equipo de Convivencia Escolar. Inspector General. |

| | | | |
|---|--|---|--|
| Participar o formar parte de grupos que promuevan la violencia, incitan a paralizaciones, tomas o la ingobernabilidad del establecimiento (Aula Segura). | Ley Nº 21.128: Aula Segura. | Ley Nº 21.128: Aula Segura. | Profesor jefe. Equipo de Convivencia Escolar. Inspector General. |
| Participar en el establecimiento como autor o cómplice o encubridor de cualquier delito sancionados por la Legislación común. Ley Procesal Penal Adolescente. | 1era instancia: citación al apoderado y suspensión 2da instancia: medidas excepcionales. 3era instancia: cancelación de matrícula. EPJA: Separación temporal de las actividades pedagógicas durante la jornada escolar, asistencia sólo a rendir evaluaciones. Firma de condicionalidad. | Diálogo formativo. Acción reparatoria. | Profesor jefe. Equipo de Convivencia Escolar. EPJA: Inspector General. |
| Emplear medios digitales para transmitir información que desprestigie, amenace, ataque, denigre o injurie cualquier miembro de la comunidad escolar. Cyberbullying (Aula Segura). | Ley Nº 21.128: Aula Segura. EPJA: Separación temporal de las actividades pedagógicas durante la jornada escolar, asistencia sólo a rendir evaluaciones. Firma de condicionalidad. | Ley Nº 21.128: Aula Segura. | Profesor jefe. Equipo de Convivencia Escolar. EPJA: Inspector General. |
| Emplear medios digitales para transmitir información que desprestigie, amenace, ataque, denigre o injurie al establecimiento. | 1ra instancia: anotación negativa y citación al apoderado. 2da instancia: suspensión de clases. 3era instancia: condicionalidad de matrícula. | Diálogo formativo. Carta de compromiso. Acción reparatoria. Intervención al grupo curso. | Profesor jefe. Orientador. Encargado de Convivencia. EPJA: Inspector General. |
| Discriminar a un integrante de la | 1ra instancia: anotación negativa | Diálogo formativo. | Inspector General. |

| | | | |
|---|--|--|--|
| comunidad educativa, ya sea por su condición social, económica, religiosa, pensamiento político o filosófico, ascendencia étnica, nacionalidad, orientación sexual, etc. | y citación al apoderado. 2da instancia: suspensión de clases. 3era instancia: condicionalidad de matrícula. EPJA: Separación temporal de las actividades pedagógicas durante la jornada escolar, asistencia sólo a rendir evaluaciones. | Acciones reparatorias. | Equipo de Convivencia Escolar. |
| Intimidar u hostigar física, psicológica o digitalmente, en forma reiterada a un estudiante miembro de la comunidad por parte de otro o de un grupo causando daño a su integridad personal (Aula Segura). | Ley N° 21.128: Aula Segura. EPJA: Separación temporal de las actividades pedagógicas durante la jornada escolar, asistencia sólo a rendir evaluaciones. | Ley 21.128: Aula Segura. | Equipo de Convivencia Escolar. Inspector General. |
| Sustraer, adulterar, hackear o falsificar documentación oficial del establecimiento tales como: libro de clases, certificados, pruebas, plataformas digitales etc. | 1ra instancia: anotación negativa y citación al apoderado. 2da instancia: suspensión de clases. 3era instancia: condicionalidad de matrícula. | Diálogo formativo. Acciones reparatorias. | Equipo de Convivencia Escolar. Inspector General. |
| Ingresar al establecimiento sin autorización y favorecer el ingreso de terceros, con el fin de perturbar el normal desarrollo de las actividades escolares (Aula Segura). | Ley N° 21.128: Aula Segura. | Ley N° 21.128: Aula Segura. | Equipo de Convivencia Escolar Inspector General. |
| Enviar y/o publicar en cualquier red social, medios digitales y/o correos electrónicos, pruebas (evaluaciones) y/o documentos | 1era instancia: citación al apoderado, suspensión de clases. 2da instancia: condicionalidad de matrícula. | Diálogo formativo. Trabajo comunitario. Trabajo formativo/reflexivo. | Equipo de Convivencia Escolar. Inspector General. |

| | | | |
|--|--|-----------------------------|--|
| del establecimiento, sin la debida autorización. | 3era instancia: cancelación de matrícula. EPJA: Separación temporal de las actividades pedagógicas durante la jornada escolar, asistencia sólo a rendir evaluaciones. | | |
| Amarrar, encerrar, limitar el movimiento y libertad de acción a algún miembro de la comunidad. | Ley N° 21.128: Aula Segura. | Ley N° 21.128: Aula Segura. | Equipo de Convivencia Escolar. Inspector General. |

Nota: La condicionalidad de matrícula será evaluada una vez que concluya el proceso remedial de monitoreo (trimestral o semestralmente, considerando la fecha de la falta). El establecimiento determinará a un responsable de la supervisión, quien hará un seguimiento al estudiante y entregará un informe. Si el informe señala que el estudiante no ha incurrido en nuevas faltas al Reglamento Interno y ha reparado el daño causado, se entenderá que la condicionalidad ha concluido. Si el informe señala que el estudiante no ha cambiado su conducta y continúa incurriendo en faltas la acción disciplinaria cambiará a condicionalidad extrema y, de continuar con esta actitud, se podrá cancelar su matrícula.

13. MECANISMOS DE ACTUALIZACIÓN Y DIFUSIÓN DEL REGLAMENTO INTERNO DE CONVIVENCIA ESCOLAR

Artículo N° 139. El Plan de Actualización del Reglamento Interno de Convivencia Escolar establece un mecanismo de actualización anual o según lo establezca el Consejo Escolar, con el propósito de permitir los ajustes necesarios por medio del diálogo y la participación de todos los actores de la comunidad educativa. Dicha modificación a las normas comunes que rigen a todos los integrantes de la comunidad es previamente informadas y llevadas a cabo primeramente en las instancias de participación como lo son los consejos de cursos, reuniones de apoderados, consejos de profesores, reuniones de asistentes de la educación, etc.

Además, la Unidad Técnica de Formación realizará periódicamente jornadas de actualización con el fin de realizar intercambios de prácticas con los encargados de convivencia escolar de todos los establecimientos.

La difusión de nuestro Reglamento Interno de Convivencia Escolar se realizará de la siguiente manera:

- Entrega del Reglamento Interno de Convivencia Escolar en la matrícula a estudiantes nuevos, firmando Carta de Compromiso en donde el apoderado y estudiante declaran adscribir a las normas de convivencia establecidas en él.
- Circulares informativas, en las reuniones de apoderados.
- Reuniones de socialización del RICE con los diferentes estamentos de la comunidad.
- A través de nuestra página web institucional.
- A través de las redes sociales oficiales.

14. GLOSARIO

- JEC: Jornada Escolar Completa.
- LGE: Ley General de Educación.
- MINEDUC: Ministerio de Educación.
- NEM: Notas Enseñanza Media.
- ONEMI: Oficina Nacional de Emergencia del Ministerio del Interior y Seguridad.
- PAF: Programa de Apoyo Familiar.
- PEI: Proyecto Educativo Institucional.
- PIE: Programa de Integración Escolar.
- PISE: Plan Integral de Seguridad Escolar.
- PNCE: Plan Nacional de Convivencia Escolar.
- RBD: Rol Base de Datos.
- RICE: Reglamento Interno de Convivencia Escolar.
- SIGE: Sistema de Información General del Estudiante.
- SUPEREDUC: Superintendencia de Educación.
- UNESCO: Organización de las Naciones Unidas para la Educación.
- UNICEF: Fondo de las Naciones Unidas para la Infancia.

15. ANEXOS

15.1. Anexo Nº 1: Procedimiento Aula Segura³³

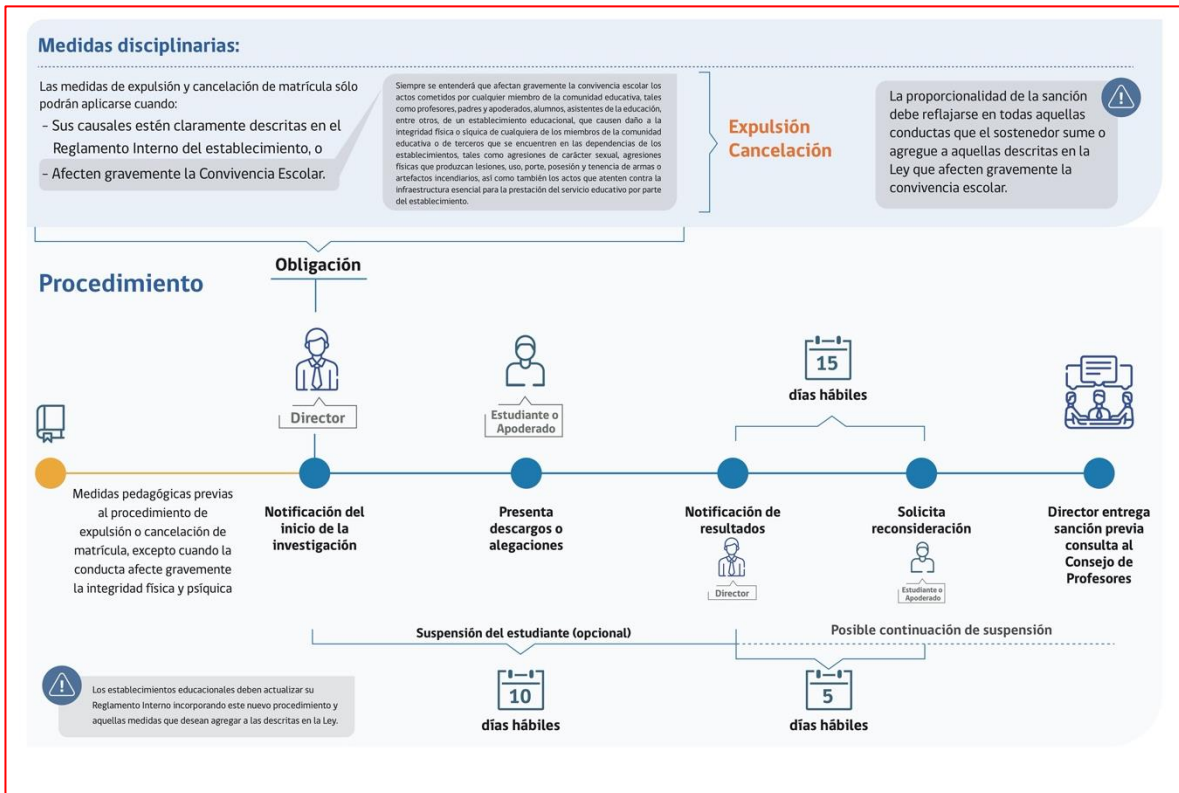

³³ <https://www.supereduc.cl/wp-content/uploads/2019/04/aulasegura.pdf>

15.2. Anexo Nº 2: Protocolos de Actuación Escolar

Los Protocolos de Prevención y Actuación forman parte del Reglamento Interno Convivencia Escolar. Establecen, de forma clara y organizada, los pasos y etapas a seguir y los responsables de implementar las acciones necesarias para actuar frente a temáticas que acontecen en la vida cotidiana del establecimiento.

Detallan medidas de resguardo, prevención y disciplinarias (pedagógicas, psicosociales, reparatorias, formativas y/o sancionatorias) según sea el caso.

Regulan los procedimientos a desarrollar por nuestro establecimiento en función de enfrentar situaciones que ponen en riesgo y/o vulneran derechos de uno o más integrantes de la comunidad.

Los protocolos permiten definir un actuar oportuno, organizado y eficiente. Entre otras regulaciones, consignan:

- Acciones de resguardo de los estudiantes afectados y derivaciones a instituciones vinculadas a la protección de los niños.
- Medidas formativas, pedagógicas y/o de apoyo psicosocial, que deberán ser aplicadas conforme a la gravedad del caso.
- Definiciones ante denuncias de maltrato entre pares, adultos, así como entre estudiantes y adultos.
- Procedimientos para recibir información y resolver situaciones relacionadas con los hechos.
- Responsables de la activación, acciones y plazos para la resolución y pronunciamiento.
- Acciones que involucren a los padres o apoderados, y formas de comunicación.
- Resguardo de la intimidad e identidad de los estudiantes involucrados.
- Procedimientos para que el establecimiento ponga en conocimiento a los Tribunales de Familia, de cualquier hecho que constituya vulneración de derechos de un estudiante.
- Mecanismos de coordinación y comunicación efectiva con instancias como el Centros de Padres y Apoderados, Centros de Alumnos y Consejo Escolar.
- Conductos para que los miembros de la comunidad escolar puedan presentar reclamos y/o sugerencias.

15.3. Protocolo N° 1 de Actuación Frente a Detección de Situaciones de Vulneración de Derechos de los Estudiantes

Objetivo del Protocolo

Proceder oportunamente frente a situaciones de vulneración de derechos de los estudiantes, que revistan transgresión física y psicológica, aplicando el debido proceso.

Definiciones para considerar

- a) **Negligencia Parental y Abandono:** son aquellas situaciones que se caracterizan por el descuido o falta de atención de las necesidades físicas y emocionales de niños, niñas y adolescentes, cuando los adultos responsables tienen los conocimientos y medios para satisfacerlas. Se caracteriza por ser un tipo de vulneración por omisión, es decir, la persona no recibe lo mínimo necesario para su sobrevivencia y bienestar. Ejemplo: falta de alimentación, inasistencias a controles médicos, descuidos en la higiene, incumplimiento de tratamientos médicos, múltiples accidentes por descuido, falta de correspondencia emocional, entre otros.
- b) **Maltrato Infantil:** es toda forma de perjuicio o abuso físico o mental, descuido trato negligente, malos tratos o explotación, incluido el abuso sexual; mientras el niño o niña se encuentre bajo la custodia de los padres, de un representante legal o de cualquier otra persona que lo tenga su cargo.
- c) **Maltrato Psicológico:** conductas dirigidas a causar temor, intimidar, controlar la conducta. Puede implicar hostigamiento verbal como insultos, críticas, descalificaciones, amenazas, rechazo implícito o explícito. El hostigamiento basado en la discriminación por raza, religión, sexo, género, entre otros, también se considera maltrato psicológico, así como ser testigo de violencia intrafamiliar. Cabe destacar que nuestra legislación se refiere en específico a dichos actos en el artículo N° 403 ter de nuestro Código Penal.
- d) **Maltrato Físico:** es cualquier acción, no accidental, por parte de los adultos a cargo que provoque daño físico, visible o no, al niño, niña o adolescente. Puede tratarse de un castigo único o repetido y su magnitud puede ser leve, moderada o grave. cabe destacar que nuestra legislación se refiere en específico a dichos actos en el artículo N° 403 bis, del Código Penal. No todo maltrato físico generará una lesión corporal, sin embargo, de todos modos, constituirá una vulneración que debe ser interrumpida. En el caso de que existan lesiones, situación que determinan los centros de salud a través de la constatación de lesiones, se estará frente a un delito y por lo tanto debe realizarse una denuncia.

Pasos y acciones por implementar para proteger a los afectados, una vez que se detecta o sospecha que han sido víctimas de maltrato

- Separar a los involucrados del hecho.
- Derivar a enfermería u otro centro de salud, informar al apoderado.
- Entrevistas de indagación con los participantes (víctima y supuesto victimario) con Inspectoría General.
- Citación a apoderados de ambas partes del conflicto para informar sobre lo ocurrido.
- Medidas o acciones que involucren a los padres, apoderados o adultos responsables de los estudiantes afectados y la forma de comunicación con éstos, en caso de ser necesario.
- Los apoderados deber ser informados de cada una de las etapas del procedimiento en las que se encuentre involucrado el alumno.
- La comunicación con los apoderados debe ser a través de los conductos regulares y mecanismos de comunicación establecidos en el RICE, priorizando según necesidad, sentido de urgencia y la discrecionalidad de la información.
Los mecanismos de comunicación pueden ser: llamada telefónica, mail, agenda virtual, entrevista personal (distinguir la temática y objetivo: información; acordar planes de trabajo y acompañamiento al estudiante; informar medidas de resguardo; seguimiento; equipo de apoyo, etc.).
Cualquiera sea el mecanismo de comunicación, se deberá dejar registro en el expediente.

Medidas de resguardo dirigidas a los estudiantes afectados, apoyos pedagógicos, psicosociales y derivaciones pertinentes

- El establecimiento cuenta con los siguientes apoyos pedagógicos y psicosociales:
- Derivación interna: al orientador, a algún integrante del equipo de psicólogos, tutorías por parte del profesor jefe.
- Derivación externa: a instituciones u organismos tales como CESFAM, COSAM, CDA, PAF, SENDA, consultorio, Centro Comunitario, Programa de Detección Temprana, Oficina Protección de Derechos (OPD), SENAME, Tribunales de Familia u otro organismo competente.

- El establecimiento cumplirá el deber de poner en conocimiento de manera formal a los Tribunales de Familia de cualquier hecho que constituya una vulneración de derechos en contra de un estudiante, tan pronto lo advierta. Esto lo podrá realizar a través de oficios, cartas, correos electrónicos u otros medios.
- La obligación de resguardar la intimidad e identidad del estudiante en todo momento, permitiendo que este se encuentre siempre acompañado, si es necesario por sus padres y/o apoderado, sin exponer su experiencia frente al resto de la comunidad educativa, ni interrogarlo o indagar de manera inoportuna sobre los hechos, evitando la revictimización. Todas las medidas adoptadas deben resguardar la privacidad de los involucrados, especialmente, de quienes se vieran afectados/as.
- Medidas formativas, pedagógicas y/o de apoyo psicosocial aplicables a los estudiantes que estén involucrados en los hechos que originan la activación del protocolo.
- Estas medidas se deben adoptar teniendo en consideración la edad y el grado de madurez, así como el desarrollo emocional y las características personales de los estudiantes. Asimismo, en la aplicación de estas medidas deberá resguardarse el interés superior del niño y el principio de proporcionalidad. Por ejemplo:
 - o Proporcionar contención emocional a los involucrados.
 - o Reunirse con el Consejo de Profesores del curso, para informar la situación y acordar medidas de seguimiento y monitoreo.
 - o Tomar medidas de apoyo estudiantil y seguimiento del proceso de reparación.
 - o Pedir solicitud de colaboración de la familia, manteniéndolos informados de la situación.
- Con el fin de reforzar la labor efectuada por el equipo docente o psicoeducativo, se podría derivar al estudiante a atención psicológica interna o externa.
- Se podrá además adoptar otras medidas pedagógicas o formativa previamente establecidas en este RICE.
- Formar un expediente del caso con todos los antecedentes recibidos. Debe estar fechado y foliado, con registro de cada una de las actuaciones y establecer:
- Medidas urgentes
 - o Derivaciones a organismo externos
 - o Denuncia si corresponde

- Registro de las entrevistas en formato físico y/o digital
 - Constancia de las notificaciones
 - Seguimiento del caso
 - Cierre del proceso, una vez concluidas todas las acciones descritas.
- Investigación de los hechos
- Se tomarán de uno a tres días hábiles para indagar, acudiendo a diversas fuentes de información, tales como profesores, compañeros de curso, paradocentes, auxiliares u otros testigos dentro de la comunidad escolar. De ser necesario, existe la posibilidad de prórrogas en los plazos para extender el proceso de investigación (máximo 3 días hábiles adicionales). Y presentación de descargos por parte de los protagonistas de la situación.
 - Las personas responsables de activar el protocolo y realizar las acciones que en éstos se establezcan son los integrantes del Equipo de Convivencia Escolar: encargado de convivencia, orientador/a, inspectora/a general o quien estuviere a cargo en caso de ausencia de todos los integrantes del equipo.
 - Todas las acciones que realice el/la responsable deben constar por escrito, debiendo llevar registro de ello.
- Cuando existan adultos involucrados en los hechos, el protocolo debe establecer medidas protectoras destinadas a resguardar la integridad de los estudiantes, las que deberán ser aplicadas conforme la gravedad del caso.
- Entre estas medidas se contemplan: la separación del eventual responsable de su función directa con los estudiantes, pudiendo trasladarlo a otras labores o funciones fuera del aula y/o derivar al afectado y su familia a algún organismo de la red que pueda hacerse cargo de la intervención.
- Las disposiciones del RICE deberán ser consistentes con la regulación que exista en el Reglamento Interno de Orden, Higiene y Seguridad de la Corporación de Educación y Salud de Las Condes, especialmente en lo referido a obligaciones y prohibiciones a las que está sujeto el personal y las sanciones que podrán aplicarse por la infracción a éstas.
- Es preciso distinguir:
- a) Si se está en presencia de hechos que puedan ser constitutivos de delito:

- Obligación de denunciar: a Carabineros, PDI, Ministerio Público, cuando existan antecedentes que hagan presumir la existencia de un delito o se tenga conocimiento de hechos que podrían constituir delitos que afecten a los/as estudiantes o que hubieren tenido lugar en el establecimiento, dentro de las 24 horas siguientes al momento en que se tomaren conocimiento de los hechos.
 - Se podrá solicitar un requerimiento de protección ante los Tribunales de Familia (Artículo N° 68 de la Ley N° 19.968 que Crea los Tribunales de Familia), a fin de disponer acciones para la protección del NNA. Esta acción no tiene como objetivo investigar o sancionar al agresor, sino proteger y decretar medidas cautelares y de protección tendiente a hacer cesar la vulneración y reparar los daños que esta hubiese ocasionado.
 - Si el supuesto agresor es un funcionario del establecimiento, se puede suspender de sus funciones, siempre que se decrete una medida cautelar de prisión preventiva o se formalice una investigación penal en su contra, en estos casos, el director podrá determinar según la gravedad de los hechos, si la suspensión procede sin derecho a remuneración total o solamente con derecho a una remuneración parcial, de acuerdo con el artículo N° 4 del DFL 1 (Estatuto Docente).
 - El director tendrá la facultad de suspender, como medida cautelar y mientras dure el procedimiento sancionatorio, a los alumnos y miembros de la comunidad escolar que en un establecimiento educacional hubieren incurrido en alguna falta grave o gravísima. En estos casos, al no darse el supuesto de medida cautelar de prisión preventiva o formalización de investigación, la suspensión no afectara el sueldo del supuesto agresor, cuando se tratase de un docente o un asistente de la educación.
- b) Si no se está en presencia de un delito, se deberán aplicar las siguientes medidas:
- Comunicar la situación a través de oficios, cartas, correos electrónicos u otros medios, que permita poner en antecedentes a las autoridades competentes, sobre los hechos conocidos y que afectan a los estudiantes del establecimiento. Frente a casos de vulneración de derechos se debe tener presente lo siguiente: “Los establecimientos educacionales no están llamados a investigar los hechos que pudieran revestir carácter de

delito, ni recopilar pruebas sobre los hechos, siendo su obligación actuar oportunamente para proteger a los estudiantes afectados³⁴”.

Plazos para la resolución y pronunciamiento en relación con los hechos ocurridos

- El plazo para denunciar comienza desde conocidos los hechos que hagan presumir la existencia de una falta al Reglamento Interno y/o delito del que se tenga conocimiento.
- En casos donde no existe delito, como se señaló anteriormente, se establece un plazo de uno a tres días hábiles, con posibilidad de prórrogas, con una extensión máxima de 3 días hábiles adicionales.
- En casos constitutivos de delito, el plazo y responsables de denunciar se encuentran establecidos en el artículo N° 175 del Código Procesal Penal: *“(...) estarán obligados a denunciar los directores, inspectores y profesores de establecimientos educacionales de todo nivel, sobre los delitos que afecten a los alumnos o que hubieren tenido lugar en el establecimiento, fijando el artículo 176 del Código Procesal penal, un plazo de 24 horas para realizar la denuncia, contadas desde el momento en que tomaren conocimiento del hecho criminal”*.

³⁴ Política Nacional de Convivencia Escolar, División de Educación General, Ministerio de Educación, marzo del año 2019 y Cartilla Maltrato, Abuso, Acoso, Estupro, Ministerio de Educación (MINEDUC), año 1997.

Nota: para elaboración de este protocolo se deben considerar los contenidos mínimos del protocolo referidos en Anexo 1 de la [Resolución Exenta N° 482 del año 2018, que contiene la Circular que regula los Reglamentos Internos para el nivel de Educación Básica y Media de los establecimientos educacionales.](#)

15.4. Protocolo N° 2 Frente a Agresiones Sexuales y Hechos de Connotación Sexual que Atenten Contra la Integridad de los Estudiantes

Objetivos del protocolo

Definir procedimiento a seguir frente a la detección de situaciones de agresiones sexuales y hechos de connotación sexual que atenten contra la integridad de los estudiantes, señalando en cada paso, las acciones a seguir, responsables y plazos de ejecución.

Identificar conceptos generales, comprensibles para el usuario, con el fin de que la comunidad educativa pueda reconocer estar en presencia de este tipo de situaciones.

Definiciones para considerar

- **Abuso Sexual Infantil:** contacto o interacción entre un niño o niña con un adulto, caracterizado por la ejecución de un acto de significación sexual. Esta conducta lesiona la integridad sexual del estudiante, siendo constitutiva de delito, según lo prescrito en los artículos Nº 361 y siguientes del Código Penal.
- **Abuso sexual propio:** es una acción con significación sexual distinta a una relación sexual, ejecutada mediante contacto corporal con un niño o niña, o que hubiere afectado sus genitales, aun cuando no haya habido contacto físico.
- **Abuso sexual impropio:** es la exposición a niños o niñas a hechos de connotación sexual, tales como: exhibición de genitales, realización del acto sexual.
- Ejemplo: masturbación, sexualización verbal, exposición a pornografía.
- Violación: es todo acto de penetración por vía genital, anal o bucal, que se realiza sin el consentimiento de la víctima (según establece el Código Penal en sus artículos Nº 361 y Nº 362).
- **Estupro:** es la realización del acto sexual con un niño o niña mayor de 14 años aprovechándose de su ignorancia o inexperiencia sexual o mediante del abuso de una relación de dependencia o autoridad, sea ésta de carácter laboral, educacional o de cuidado, o bien si la engaña abusando de la inexperiencia o ignorancia sexual de la víctima.

Para los efectos de este protocolo constituyen agresión sexual, aquellas acciones de carácter sexual proferidas a un miembro de la comunidad educativa por uno de sus integrantes o un tercero.

Descripción del procedimiento:

Toda persona que forme parte de esta comunidad educativa y detecte una situación problema (relato del estudiante, presencia de varios indicadores, información de un tercero) debe comunicar inmediatamente al director y encargado de convivencia, quienes deberán activar Protocolo.

El psicólogo, encargado de convivencia y/o orientador reúnen antecedentes generales que permitan contextualizar la situación:

Revisar el libro de clases, entrevistar a profesor jefe, u otro actor relevante.

Consignar la información reunida en un informe y/o expediente y actuar con reserva, protegiendo la intimidad y privacidad de los involucrados.

El psicólogo, encargado de convivencia y/o orientador se reúnen con estudiante afectado. Es fundamental en este caso considerar:

Obligación de resguardar la intimidad e identidad de los involucrados en todo momento, permitiendo que éstos se encuentren siempre acompañados, sí es necesario por sus padres, sin exponer su experiencia frente al resto de la comunidad educativa, ni interrogarlos o indagar de manera inoportuna sobre los hechos, evitando la revictimización de éstos.

Escuchar y contener sin cuestionar ni confrontar su versión. En un contexto resguardado y protegido.

No se deberá propiciar un nuevo relato de los hechos.

Manejar de forma restringida la información, evitando con ello la estigmatización y victimización secundaria.

Evitar emitir juicios sobre las personas o la situación que le/s afecta.

Evitar atribuirle alguna responsabilidad en lo sucedido.

La comunicación con los padres y apoderados debe ser a través de los conductos regulares y mecanismos de comunicación establecidos en el RICE, priorizando según necesidad, sentido de urgencia y la discrecionalidad de la información.

Según sea la etapa del protocolo y/o los hechos a informar, será el mecanismo de comunicación a utilizar: llamada al Teléfono del apoderado entregado al establecimiento, respaldando la información a través de correo electrónico, si fuese necesario.

Entrevista personal: según sea el objetivo de esta se pueden distinguir:

- Entrevista de información.
- Entrevista para acordar planes de trabajo y acompañamiento al niño o alumno.
- Entrevista para informar medidas de resguardo al niño o alumno.
- Entrevistas con equipo de apoyo.
- Entrevistas de seguimiento.

Independientemente del tipo de entrevista, se sugiere utilizar el formato entrevista autocopiativa.

Cualquiera sea el mecanismo de comunicación que se utilice para informar a padres y apoderados, se deberá dejar registro o constancia de la realización de la actuación que se realice en el expediente.

En el momento de la entrevista, la información que se le entregue a la familia del estudiante debe ser realizada idealmente por psicólogo, acompañados por dirección. En esta ocasión se debe realizar contención dado el impacto que ocurre a nivel familiar.

Dentro de las primeras 24 horas de conocido el hecho, se debe:

- Comunicar a la familia, apoderado o adulto protector (salvo que se sospeche que este podría tener participación de los hechos). La responsabilidad de realizar la denuncia recae en el director del establecimiento (art. N° 175 Código Procesal Penal). En caso de que el director no esté disponible, debe hacerlo quien lo subroga o quien tome conocimiento de los hechos.
- Denunciar al Ministerio Público, Fiscalía, Policía de Investigaciones, Comisaría de Delitos Sexuales o 48° Comisaría de Menores y Familia).
- Los padres y apoderados deben ser informados de cada una de las etapas del procedimiento en las que se encuentre involucrado el alumno.

En el caso que el estudiante presente señales físicas, debe ser trasladado, al servicio de salud más cercano o al Servicio Médico Legal. En estos mismos lugares se podrá interponer la denuncia ante el funcionario de Carabineros o Investigaciones destinado en el recinto asistencial (responsable: Dirección).

Importante: actuar como si se tratara de un accidente escolar, no se requiere de la autorización de la familia, aunque ésta debe ser informada inmediatamente detectada la situación.

La función de nuestro colegio no es investigar el delito ni recopilar pruebas sobre los hechos, sino actuar oportunamente para proteger al estudiante, denunciar y/o realizar la derivación pertinente.

Tanto la investigación como el proceso de reparación están a cargo de otros organismos e instituciones especializadas.

Esta dirección debe oficiar informando a la Corporación de Salud y Educación (con copia al Abogado de Educación y Convivencia Escolar comunal) la situación presentada y las acciones realizadas.

En caso de que se estime que el estudiante se encuentre en situación de riesgo, esto deberá ser informado inmediatamente en el lugar que se interponga la denuncia y en la Oficina del Poder Judicial (oficina judicial virtual), de forma que se adopten las medidas de protección hacia el menor (responsables: Dirección con Orientación y/o Convivencia).

En caso de existir objetos (ropa u otros) vinculados a la posible comisión de un delito, evitar manipular y guardarlos en una bolsa cerrada de papel, para posteriormente entregarla a Carabineros a la hora de hacer la denuncia.

Medidas de resguardo dirigidas a los estudiantes afectados

- a) **Derivación interna:** disponer medidas pedagógicas en coordinación con el profesor jefe y orientación. Seguimiento y acompañamiento psicosocial: velar por el monitoreo diario del estado emocional y condiciones del estudiante, como así también de su permanencia y asistencia a clases. Informar a la U.T.P. para gestionar acciones pedagógicas. Informar de manera escrita el estado del caso a la dirección y profesor jefe.
- En caso de que el estudiante deje de asistir a clases, deberán realizarse las visitas domiciliarias necesarias para saber en qué condiciones se encuentra, lo que debe ser reportado.
 - Se debe nombrar un tutor que pueda supervisar al estudiante en espacios fuera de clases, dentro de la jornada escolar (inspectoría general, asistente de la educación no profesional, entre otros).
 - Profesor jefe, deberá informar al equipo psicosocial y reportar cualquier cambio conductual o antecedentes relevantes durante el periodo.
- b) **Derivación externa:** se derivará al alumno a las instituciones u organismos, tales como CESFAM, Oficina Protección de Derechos (OPD), SENAME, Tribunales de

Familia u otro organismo competente, a través de oficio dirigido al organismo correspondiente, poniendo a disposición de estos todos los antecedentes del caso recopilados hasta ese momento.

Nota:

En el caso que no exista un tratamiento psicológico que emane desde los organismos judiciales, la dupla psicoeducativa podrá solicitar orientación al centro atención de salud donde asista el estudiante.

En caso de que el maltrato o abuso provenga de un funcionario del establecimiento educacional, se debe:

- Separación del eventual responsable de su función directa con los estudiantes, pudiendo trasladarlo a otras labores o funciones fuera del aula.
- Informar paralelamente a la Corporación Educación y Salud de las Condes, la cual puede apartar al funcionario de sus labores, aun cuando esté en curso la investigación, a fin de evitar el contacto con los menores.
- Dar aviso a los adultos responsables del estudiante.

Si se está en presencia de hechos que puedan ser constitutivos de delito:

- a) Obligación de denunciar: se debe denunciar a Carabineros, PDI, Ministerio Público, cuando existan antecedentes que hagan presumir la existencia de un delito o se tenga conocimiento de hechos que podrían constituir delitos que afectaren a los estudiantes o que hubieren tenido lugar en el establecimiento, dentro de las 24 horas siguientes al momento en que se tomaren conocimiento de los hechos. Esto sin perjuicio de la denuncia que además pueda efectuar la víctima.
- b) Con el fin de velar por el interés superior del alumno, se podrá solicitar un requerimiento de protección ante los Tribunales de Familia, a fin de disponer acciones para la protección del niño o niña. Esta acción no tiene como objetivo investigar o sancionar al agresor o agresora, sino proteger y decretar medidas cautelares y de protección.
- c) De acuerdo con el artículo N° 68 de la Ley de Tribunales de Familia: “En los casos en que la ley exige o autoriza la intervención judicial para adoptar las medidas de protección jurisdiccionales establecidas en la ley, tendientes a la protección de los derechos de los niños, niñas o adolescentes cuando éstos se encontraren amenazados o vulnerados, se aplicará el procedimiento contenido en el presente Párrafo:

“Si el supuesto agresor es un funcionario del establecimiento, se puede suspender de sus funciones, siempre que se decrete una medida cautelar de prisión preventiva o

se formalice una investigación penal en su contra. En estos casos, el director podrá determinar según la gravedad de los hechos, si la suspensión procede sin derecho a remuneración total o solamente con derecho a una remuneración parcial, de acuerdo con el artículo N° 4 del DFL 1 (Estatuto Docente).”

- d) El director tendrá la facultad de suspender, como medida cautelar y mientras dure el procedimiento sancionatorio, a los alumnos y miembros de la comunidad escolar que en un establecimiento educacional hubieren incurrido en alguna de las faltas graves o gravísimas establecidas en el RICE y que conlleven como sanción en los mismos, la expulsión o cancelación de la matrícula, o afecten gravemente la convivencia escolar, conforme a lo dispuesto en la Ley N° 21.128. En estos casos, al no darse el supuesto de medida cautelar de prisión preventiva o formalización de investigación, la suspensión no afectara el sueldo del supuesto agresor.
- e) En caso de que el maltrato o abuso provenga de un estudiante del establecimiento educacional se debe realizar la denuncia de inmediato. Cabe recordar que la Ley de Responsabilidad Penal Adolescente sanciona a los adolescentes mayores de 14 y menores de 18 años que son declarados culpables de agresión sexual.
- f) Los menores de 14 años son inimputables, es decir, no son sancionados penalmente, sin perjuicio de aquello, esto no libera al establecimiento educacional de denunciar los hechos cuando revistan características de delito. Esta situación debe ser abordada por los Tribunales de Familia, entidad que puede decretar su derivación a algún centro de intervención especializada. Se dará aviso a los adultos responsables del estudiante.
- g) Se debe tener mucho cuidado en no catalogar como abuso una situación entre dos estudiantes que pueda tratarse de una experiencia exploratoria que es necesario orientar y canalizar sana y adecuadamente, y no penalizar ni castigar. Pero si se trata de conductas que resultan agresivas o que demuestren un conocimiento que los estudiantes naturalmente no podrían haber adquirido sin haberlas presenciado o experimentado, podría ser indicador de que uno de ellos está siendo víctima de abuso sexual por parte de otra persona.

Medidas que el establecimiento debe realizar

Dar inmediata credibilidad cuando un estudiante relata que es víctima de una situación de abuso o maltrato. Es preferible actuar ante la sospecha, a no realizar acciones y convertirse en cómplice de una vulneración de derechos.

Acoger y escuchar al estudiante, haciéndolo sentir seguro y protegido.

Tomar contacto inmediato con la familia y mantener una permanente comunicación con

esta.

Aplicar de manera inmediata el Protocolo de Actuación Anexo N° 6.

Resguardar la intimidad e identidad del estudiante en todo momento, sin exponer su experiencia frente al resto de la comunidad educativa.

Aclarar al estudiante que no es culpable o responsable de la situación que le afecta.

Promover el autocuidado y la prevención, propiciar la comunicación permanente con los padres, madres y apoderados y favorecer la confianza y acogida a los estudiantes para que estos pidan ayuda.

Asegurarse que el hecho sea denunciado. Toda persona adulta que tome conocimiento de una situación de vulneración de derechos tiene una responsabilidad ética frente a la protección del estudiante, por lo que debe asegurarse que efectivamente se adoptaron medidas para protegerlo y detener la situación de abuso.

No se interrogar ni indagar de manera inoportuna al estudiante. NO debe minimizar ni ignorar las situaciones de maltrato o abuso. NO debe investigar los hechos.

Las medidas de protección son múltiples y variarán en función de las necesidades peculiares del estudiante en concreto y/o de los medios con los que se cuente. Por ejemplo:

Proporcionar contención emocional a los involucrados con los profesionales internos del EE.

Reunirse con el Consejo de Profesores del curso, para informar la situación y acordar medidas de seguimiento y monitoreo.

Tomar medidas de apoyo al estudiante y seguimiento del proceso de reparación.

Pedir solicitud de colaboración de la familia, manteniéndoles informados de la situación.

Se podrá además adoptar otra medida pedagógica o formativa previamente establecida en apartado de las normas, faltas, medidas disciplinarias y procedimientos.

Según sea el caso, el establecimiento determinará los tiempos y las formas de socializar con quién estime pertinente los hechos suscitados, resguardando la confidencialidad y protección tanto de los niños o alumnos involucrados, así como la del supuesto agresor, no siendo en ningún caso obligatorio, comunicarlo a la totalidad de la comunidad educativa.

Sin perjuicio de lo anterior, y ante situaciones especialmente graves, el director o quien indique el sostenedor al respecto, deberá informar a las demás familias y apoderados.

Según sean las circunstancias, esta comunicación se podrá realizar a través de reuniones de apoderados por curso, asambleas generales, correo institucional y circulares informativas. En cualquiera de estos casos, los objetivos de esta serán:

Explicar la situación en términos generales, sin individualizar a los involucrados ni entregar detalles, a fin de evitar distorsiones en la información o situaciones de secretismo que generen desconfianzas entre las familias respecto a la labor protectora del establecimiento. Comunicar y explicar las medidas y acciones que se están implementando y/o se implementarán en la comunidad educativa a razón del hecho.

Solicitar colaboración y apoyo de parte de las madres, padres y apoderados en la labor formativa en torno a la necesidad de fortalecer la buena convivencia y prevenir el maltrato infantil y/o cualquier situación de vulneración de derechos.

**15.5. Protocolo N° 3 de Actuación para
Abordar Situaciones Relacionadas con
Alcohol y Otras Drogas en el
Establecimiento**

Objetivo del Protocolo

Proceder oportunamente frente a situaciones de consumo, porte, venta, obsequio, entre otros, de alcohol y otras drogas al interior y exterior del establecimiento aplicando el debido proceso.

Definiciones para considerar

La dependencia y abuso de drogas conlleva también importantes repercusiones dentro de la comunidad escolar.

Se considera como una norma básica de convivencia escolar el no ingresar al establecimiento educacional bajo los efectos de ninguna droga. Y en el caso de que esto llegase a ocurrir, se aplicará el protocolo especificado más adelante.

- **Drogas:** la Organización Mundial de la Salud (OMS) define drogas como cualquier sustancia natural o sintética que al ser introducida en el organismo es capaz, por sus efectos en el sistema nervioso central, de alterar y/o modificar la actividad psíquica, emocional y el funcionamiento del organismo. Se entiende por drogas ilícitas aquellas cuya producción, porte, transporte y comercialización está legalmente prohibida o que son usadas sin prescripción médica.
- **Tráfico ilícito de drogas:** el artículo N° 3 de la Ley N° 20.000, que sanciona el tráfico ilícito de estupefacientes y sustancias sicotrópicas, señala que se entenderá que trafican las personas que, sin contar con la autorización competente, importen, exporten, transporten, adquieran, transfieran, sustraigan, posean, suministren, guarden o porten tales sustancias o materias primas.
- **Microtráfico:** el artículo N° 4 de la misma ley consigna sobre la definición de microtráfico: "(...) el que, sin la competente autorización posea, transporte, guarde o porte consigo pequeñas cantidades de sustancias o drogas estupefacientes o psicotrópicas productoras de dependencia física, psíquica, o de materias primas que sirvan para obtenerlas".
- **Poseer drogas y/o alcohol:** se configura por el acto de poseer, que es tener en calidad de dueño.
- **Portar drogas y/o alcohol:** llevar drogas consigo independiente de quién sea el dueño.
- **Transportar drogas y/o alcohol:** traslado en algún medio de transporte o guardar pequeñas cantidades de drogas, a menos que justifique que están destinadas a la atención de tratamiento médico o a su uso o consumo personal, exclusivo y próximo en el tiempo.

Facilitación para el tráfico y consumo: quien se encuentre, a cualquier título, a cargo de un establecimiento de comercio, cine, hotel, restaurante, bar, centro de baile o música, recinto deportivo, establecimiento educacional de cualquier nivel, u otros abiertos al público, y tolere o permita el tráfico o consumo de alguna de las sustancias mencionadas en el artículo Nº 1 de la ley 20.000, será castigado, entendiéndose que el establecimiento escolar siempre tiene la obligatoriedad de denunciar estos casos

Los docentes y personal del establecimiento, que detecten o sean informados de una situación de posible tráfico de drogas, deben resguardar el principio de inocencia.

Algunos hechos para reconocer situaciones relacionadas con drogas y alcohol en el establecimiento pueden ser:

El estudiante, funcionario o apoderado presenta evidentemente un comportamiento y/o aspecto diferente al habitual. Por ejemplo: alteración en el habla y/o lenguaje, somnolencia, hiperactividad, cambio en el nivel de energía, ojos rojos, olor y/o aliento inusual, alteración del apetito, tos que no desaparece, mirada perdida, pupilas dilatadas u otra alteración ocular, dificultad en la concentración, enlentecimiento cognitivo, aplanamiento afectivo, actividades secretas (como mentir o robar), entre otros.

Cambios conductuales de la dinámica social que puedan levantar sospechas sobre posible porte y/o tráfico de drogas dentro del establecimiento por parte de estudiantes, funcionarios o apoderados.

Recibir un comentario de algún tercero, informando una situación relacionada con drogas y/o alcohol en el establecimiento.

El estudiante, funcionario o apoderado presenta un significativo cambio en su condición o manejo económico.

Para proceder ante distintas faltas y/o delitos relacionados con alcohol y otras drogas, dentro del establecimiento, se han organizado y clasificado diferentes situaciones que a continuación se detallan:

- a) En caso de sospecha de situaciones relacionadas con drogas y alcohol en el establecimiento:
 - De consumo.
 - De tráfico.
 - De porte.
 - De encontrarse bajo los efectos de una droga o alcohol.

- b) En caso de certeza de situaciones relacionadas con drogas y alcohol en el establecimiento:

- De consumo.
- De tráfico.
- De porte.
- De encontrarse bajo los efectos de una droga o alcohol.

Este protocolo es aplicable a toda la comunidad escolar: estudiantes, funcionarios y apoderados.

Factores Protectores y Preventivos

Factores protectores que implementa y fortalece el establecimiento:

- Charlas por parte de la Corporación de Educación y Salud de Las Condes en los cursos de educación media.
- Charla por parte de Carabineros de Chile.
- Plan de intervenciones digitales del SENDA en el horario de orientación de 7º a IV medio.
- Implementación del Plan Islandia (busca disminuir el acceso al alcohol y otras drogas en NNA involucrando a los padres y a toda la comunidad generando factores protectores y disminuyendo riesgos de consumo).
- Programa de valores y virtudes implementado en todos los cursos en la asignatura de orientación preferentemente.

Las estrategias de prevención que implementa el establecimiento:

- Promover la participación del alumnado en el programa comunal de valores.
- Incentivar la participación de la red de apoyo SENDA para la realización de talleres referidos a la prevención de alcohol y drogas en el establecimiento educacional.
- Permitir instancias dentro del establecimiento para abordar estos temas con toda la comunidad educativa.
- Favorecer y estimular en los estudiantes actividades culturales, deportivas y sociales.
- Aplicación del Programa de Prevención de consumo de alcohol y drogas, modelo islandés.

- Aplicación de talleres de psicología en cursos que abordan temáticas de prevención y psicoeducación sobre el consumo de alcohol y drogas.
- Asesorar a los alumnos sobre las consecuencias del consumo.

Difundir actividades de prevención en la comunidad educativa:

- Difundir desde el reglamento de convivencia escolar orientaciones hacia la prevención y apoyo de los estudiantes ante el riesgo de consumo de alcohol y drogas, y de las leyes 20.000 (Ley de drogas y estupefacientes) y 20.084 (Ley de responsabilidad penal juvenil) a apoderados, asistentes de educación y profesores.

En caso de sospecha de consumo, de encontrarse bajo los efectos de una droga y/o alcohol, tráfico y/o porte en caso de estudiantes y funcionarios:

- La persona que haya observado o recibido la denuncia debe informar inmediatamente a Inspectoría General, dejando constancia escrita del caso. Luego desde Inspectoría se informará inmediatamente al director del establecimiento de la denuncia recibida.
- Cuando exista sospecha de microtráfico, tráfico, producción o almacenamiento de drogas, Inspectoría General reunirá toda la información relevante de manera reservada y oportuna informando inmediatamente a Dirección del establecimiento. Es importante informar a la familia de los estudiantes involucrados en la situación (responsable: Inspectoría General).
- Inspectoría General llevará adelante una investigación sobre la denuncia recibida, considerando al menos los siguientes pasos:
 - Abrir un expediente (carpeta) fechado y foliado, con registro de cada una de las actuaciones que establezca.
 - Informar al apoderado de los estudiantes involucrados en la situación.
 - Entrevistar a los estudiantes/funcionarios involucrados y dejará registro físico y/o digital. Y en casos de funcionarios levantar un acta.
 - Revisar la hoja de vida (libro de clases) de los estudiantes involucrados.
 - Solicitar información a terceros (profesor jefe, orientador, asistentes de la educación, otros estudiantes, etc.) y dejar registro físico y/o digital.
 - Citar a los apoderados vía correo electrónico u otro medio más expedito que se estime conveniente, para informarles sobre el proceso investigativo.

- **Cierre del protocolo:** una vez concluidas todas las acciones descritas en su procedimiento. Investigación de los hechos: se tomarán 3 días hábiles para indagar el caso, acudiendo a diversas fuentes de información, tales como profesores, compañeros de curso, paradocentes, asistentes u otros testigos dentro de la comunidad escolar. De ser necesario, existe la posibilidad de prórrogas en los plazos para extender el proceso de investigación (máximo 3 días hábiles).

Al finalizar el proceso investigativo, Inspectoría General deberá presentar un informe escrito a la Dirección con el cierre del proceso y sus resultados. Además de informar el cierre del proceso al apoderado vía correo electrónico o entrevista personal. En caso de funcionarios del establecimiento, el director informará directamente a través de entrevista personal.

Si la investigación confirma la denuncia recibida se procederá a aplicar el protocolo de certeza de situaciones relacionadas con drogas y alcohol en el establecimiento.

En caso de certeza de consumo y/o encontrarse bajo los efectos de una droga y/o alcohol en estudiantes:

Abrir un expediente (carpeta) sea fechado y foliado, con registro de cada una de las actuaciones que establezca:

- Medidas urgentes.
- Derivaciones a organismo externos.
- Denuncia.
- Registro de las entrevistas en formato físico y/o digital.
- Constancia de las notificaciones.
- Seguimiento del caso.
- Cierre del protocolo, una vez concluidas todas las acciones descritas en su procedimiento.

Desde Inspectoría General se aplicarán las medidas disciplinarias y formativas establecidas en el RICE, correspondientes a esta falta gravísima.

Medidas disciplinarias:

- Si este hecho ocurre por primera vez, citar al apoderado por parte de inspectoría y registrar la situación en el libro de clases. Derivación a las redes de apoyo.
- Si este hecho ocurre por segunda vez, citar al apoderado y firma de condicionalidad extrema.
- Si el hecho se repite, cancelación de matrícula y denuncia al organismo correspondiente.

Medidas formativas:

- Entrevista con orientador y/o psicólogo.
- Monitoreo y seguimiento del caso por parte del orientador y/o psicólogo.
- La Inspectoría General comunicará el caso a Dirección y lo derivará al orientador y equipo de Convivencia Escolar informando al profesor jefe. En conjunto diseñar y gestionar un plan de acción de acompañamiento psicosocial con los estudiantes/funcionarios involucrados según sea el caso.
- El psicólogo y el orientador realizarán entrevistas en profundidad que permitan caracterizar el consumo, así como también, información relevante a nivel familiar y social, que servirá como insumo para derivar al organismo correspondiente.
- El apoderado del estudiante debe registrar por escrito la aceptación o negación de la derivación, en los documentos oficiales del equipo de Convivencia Escolar, psicólogo y/o orientador, además se registra en el libro de clases y en el expediente por el cual se abrió el caso. Responsables: orientador y miembros del equipo de Convivencia Escolar.
- El equipo de Convivencia Escolar, psicólogo y/u orientador gestionará un plan de trabajo para abordar la situación de consumo de drogas y/o alcohol tanto del estudiante como de su entorno inmediato al interior del establecimiento. Adicionalmente, el consumo será abordado pedagógicamente por profesor jefe en horarios de orientación, generando reflexión y aprendizajes colectivos con el curso y/o nivel donde se detectó el consumo de drogas. Este abordaje se realizará de manera despersonalizada, es decir, sin hacer mención específica al caso detectado. Lo cual será informado a su apoderado.

En caso de consumo abusivo o dependiente se debe informar al apoderado que el Programa AUGE o GES cubre su tratamiento. Adicionalmente, desde el establecimiento se adoptarán medidas tendientes a evitar la deserción del sistema escolar como, por ejemplo:

- Otorgar facilidades para la asistencia al proceso terapéutico u otra acción contemplada.

- Solicitar informes periódicos de evolución del tratamiento.
- Realizar monitoreo y seguimiento al estudiante.
- **Responsables:** Orientación, psicólogo y/o miembros del equipo de Convivencia Escolar.
- Se tomarán 5 días hábiles para aplicar el protocolo. De ser necesario, existe la posibilidad de prórrogas en los plazos para extender el proceso (máximo 3 días hábiles).

En caso de certeza de consumo y/o encontrarse bajo los efectos de una droga y/o alcohol en funcionarios del establecimiento:

- Abrir un expediente (carpeta) sea fechado y foliado, con registro de cada una de las actuaciones que establezca:
- Medidas urgentes
- Derivaciones a organismo externos
- Denuncia
- Registro de las entrevistas en formato físico y/o digital
- Constancia de las notificaciones
- Cierre del protocolo, una vez concluidas todas las acciones descritas en su procedimiento.
- Se dejará constancia de la falta gravísima del incumplimiento al desempeño de las obligaciones del funcionario. Responsable: director.
- El director oficiará a la directora de educación de la Corporación de Educación y Salud de Las Condes la falta gravísima, para tomar las medidas pertinentes a la situación.

En caso de certeza de tráfico y/o porte de drogas y/o alcohol en estudiantes:

- Hay que considerar que la certeza de tráfico y/o porte de drogas y/o alcohol corresponde a una falta gravísima, por lo que procede aplicar Aula Segura en estudiantes mayores de 14 años debido a que afecta gravemente la Convivencia Escolar.

- Cuando se confirma la sospecha de tráfico y/o porte de drogas o casos flagrantes de tráfico, microtráfico, posesión o almacenamiento de drogas, es decir, al sorprender a una persona realizando esta actividad, Inspectoría General procederá a reunir toda la evidencia relevante abriendo un expediente con registro de cada una de las actuaciones de manera reservada y oportuna.
- Se informará inmediatamente a Dirección.
- Se informará al apoderado de los estudiantes involucrados en la situación.
- Asimismo, la dirección denunciará al Fiscal del Ministerio Público, Tribunales de Familia, Carabineros o PDI, dentro de las 24 horas desde el conocimiento de los hechos, e informará por escrito de la situación al equipo de Convivencia Escolar y/o jurídico de la Corporación de Educación y Salud de Las Condes.
- En caso de menores de 14 años se debe realizar la denuncia a fiscalía, y al momento de hacer la acusación evaluar la necesidad de aplicar medidas de protección para el estudiante.
- En caso de mayores de 14 y menores de 18 años aplica la Ley Nº 20.000 de Drogas y Ley 20.084 de Responsabilidad Penal Adolescente.

Respecto a las sanciones disciplinarias a aplicar por parte del establecimiento

En caso de menores de 14 años:

- Citación al apoderado por parte de inspectoría general y/o dirección, realizar denuncia a fiscalía, firma de condicionalidad extrema o cancelación de matrícula.
- Si es la primera vez que ocurre, inspectoría General y/o dirección derivará al orientador, psicólogo y/o miembros del equipo de Convivencia Escolar e informará al profesor jefe; para diseñar y gestionar un plan de acción de acompañamiento psicosocial con los estudiantes involucrados y su familia.
- El estudiante y la familia deberán señalar explícitamente su voluntad y compromiso con el plan de acción, firmando ante el Departamento de Orientación. Responsable: orientador.
- La familia debe participar de manera paralela al plan de acción que se haga con el estudiante. Este plan busca sensibilizar, contextualizar el consumo de drogas y

posibles elementos asociados a la codependencia (dos a tres sesiones).
Responsable: psicólogo.

- Seguimiento y acompañamiento al estudiante y su familia, informando periódicamente el estado de avance del plan de acción al profesor jefe, y/o orientador. Responsable: psicólogo.
- En caso de consumo abusivo o dependiente en menores de 14 años, se debe informar al apoderado que el Programa AUGE o GES cubre su tratamiento. Adicionalmente, desde el establecimiento se adoptarán medidas tendientes a evitar la deserción al sistema escolar. Responsables: orientador, psicólogo y/o miembros del equipo de Convivencia Escolar). El establecimiento velará por:
- Otorgar facilidades para la asistencia al proceso terapéutico u otra acción contemplada.
- Solicitar informes periódicos de evolución del tratamiento.
- Realizar monitoreo y seguimiento al estudiante.

Respecto a las sanciones disciplinarias a aplicar por parte del establecimiento

En caso de menores de 14 años:

- Citación al apoderado por parte de inspectoría general y/o dirección, realizar denuncia a fiscalía, firma de condicionalidad extrema o cancelación de matrícula.
- Si es la primera vez que ocurre, inspectoría General y/o dirección derivará al orientador, psicólogo y/o miembros del equipo de Convivencia Escolar e informará al profesor jefe; para diseñar y gestionar un plan de acción de acompañamiento psicosocial con los estudiantes involucrados y su familia.
- El estudiante y la familia deberán señalar explícitamente su voluntad y compromiso con el plan de acción, firmando ante el Departamento de Orientación. Responsable: orientador.
- La familia debe participar de manera paralela al plan de acción que se haga con el estudiante. Este plan busca sensibilizar, contextualizar el consumo de drogas y posibles elementos asociados a la codependencia (dos a tres sesiones). Responsable: psicólogo.

- Seguimiento y acompañamiento al estudiante y su familia, informando periódicamente el estado de avance del plan de acción al profesor jefe, y/o orientador. Responsable: psicólogo.
- Si el consumo es abusivo o dependiente en menores de 14 años, se debe informar al apoderado que el Programa AUGE o GES cubre su tratamiento. Adicionalmente, desde el establecimiento se adoptarán medidas tendientes a evitar la deserción al sistema escolar. Responsables: orientador, psicólogo y/o miembros del equipo de Convivencia Escolar). El establecimiento velará por:
- Otorgar facilidades para la asistencia al proceso terapéutico u otra acción contemplada.
- Solicitar informes periódicos de evolución del tratamiento.
- Realizar monitoreo y seguimiento al estudiante.

En caso de mayores de 14 y menores de 18 años:

- Citación al apoderado por parte de inspección general y/o dirección, realizar denuncia a fiscalía u otro organismo pertinente y expulsión del estudiante.
- El consumo de drogas será abordado pedagógicamente por los docentes en los horarios de orientación, consejo de curso o alguna asignatura afín, generando reflexión y aprendizajes colectivos con el curso y/o nivel donde se detectó el tráfico y/o porte de drogas y/o alcohol. Este abordaje se realizará sin hacer mención específica al caso detectado.
- Se tomarán 5 días hábiles para aplicar el protocolo. De ser necesario, existe la posibilidad de prórrogas en los plazos para extender el proceso (máximo 3 días hábiles).

En caso de certeza de tráfico y/o porte de drogas y/o alcohol en funcionarios del establecimiento:

- Cuando se confirma la sospecha de tráfico y/o porte de drogas o casos flagrantes de tráfico, microtráfico, posesión o almacenamiento de drogas, es decir, al sorprender a una persona realizando esta actividad, Inspección General procederá a reunir toda la evidencia relevante abriendo un expediente con registro de cada una de las actuaciones de manera reservada y oportuna.
- Informará inmediatamente a Dirección.
- Comunicará al o los funcionarios involucrados en la situación.

- Asimismo, la dirección denunciará al Fiscal del Ministerio Público, Carabineros o PDI, dentro de las 24 horas desde el conocimiento de los hechos.
- Informará por escrito de la situación a la directora de Educación de la Corporación de Educación y Salud de Las Condes.
- Si del procedimiento de investigación realizado por el establecimiento escolar, se comprobare fehacientemente la responsabilidad del funcionario del establecimiento, se entenderá aquello como una falta grave a las obligaciones funcionarias y servirá como fundamento para su despido inmediato.
- Se tomarán 24 horas para aplicar el protocolo.

15.6. Protocolo N° 4 de Accidentes Escolares

Objetivo del Protocolo

Proceder oportunamente frente a situaciones de accidentes escolares al interior del establecimiento, en saludas pedagógicas y en actividades extracurriculares, aplicando el debido proceso.

Definiciones para considerar

- **Accidente Escolar:** toda lesión que un estudiante sufra a causa o con ocasión de sus estudios y que le produzca incapacidad o muerte. Se considerarán también como accidentes los ocurridos en el trayecto directo, de ida o regreso, entre la residencia del estudiante y el establecimiento educacional respectivo. Se exceptúan los accidentes debidos a fuerza mayor que no tengan relación alguna con los estudios, y los producidos intencionalmente por la víctima.
- **Alumno Regular:** es aquella persona que, habiendo sido aceptada para ingresar al colegio por los procedimientos establecidos de admisión, se matriculará e incorporará oficialmente a él para cursar sus estudios durante un tiempo o los años que resten hasta terminar su enseñanza media.
- **Seguro Escolar:** Los estudiantes que tengan la calidad de alumno regular quedarán sujetos al seguro escolar contemplado en el artículo 3 de la ley N.º 16.744.

Respecto de las características del Seguro Escolar el mencionado decreto establece, entre otras disposiciones:

Quedarán sujetos al Seguro Escolar todos los estudiantes que sufran accidentes durante sus estudios, siempre y cuando tengan la calidad de alumno regular de un determinado establecimiento educacional reconocido por el Estado.

Los estudiantes gozarán de los beneficios del Seguro Escolar de accidentes desde el instante en que se matriculen en el establecimiento, beneficios que se suspenderán durante los períodos de vacaciones y con posterioridad al egreso de la institución.

El estudiante víctima de un accidente escolar tendrá derecho a las siguientes prestaciones, que se otorgarán gratuitamente hasta su curación completa o mientras subsistan los síntomas de las secuelas causadas por el accidente:

- Atención médica, quirúrgica y dental en establecimientos externos o a domicilio.

- Hospitalización si fuere necesario, a juicio del facultativo tratante.
- Medicamentos y productos farmacéuticos.
- Prótesis y aparatos ortopédicos y su reparación.
- Rehabilitación física.
- Los gastos de traslados y cualquier otro necesario para el otorgamiento de estas prestaciones.

El estudiante que como consecuencia de un accidente escolar perdiere a lo menos un 70% de su capacidad para trabajar, actual o futura, según evaluación que deberá hacer el Ministerio de Salud, tendrá derecho a:

- Pensión por invalidez.

Activación del Protocolo De Accidente Escolar

Al momento de producirse un accidente escolar se adoptará el siguiente procedimiento:

- a) En primera instancia, el estudiante accidentado es examinado por la técnico en enfermería (TENS) del colegio.
- b) La TENS efectuará la atención de primeros auxilios y trasladará al estudiante a la enfermería (si fuera pertinente se usará camilla y/o cualquier otro elemento). Al respecto, se debe considerar:
- c) En caso de esguinces, fracturas u otras situaciones similares, podrá aplicarse frío local o apoyos ortopédicos, como cuellos o tablillas.
- d) En caso de heridas pequeñas se hará curación y se utilizará bandas adhesivas (parches u otros).
- e) En caso de heridas mayores se intervendrá lo menos posible para que las curaciones las realice el especialista del servicio de urgencia al que el estudiante será derivado. Si es necesario, se limpiará con agua y se cubrirá la herida con gasa durante el traslado.
- f) Una vez evaluada la gravedad del accidente, se actuará de la siguiente manera:
- g) Si el accidente es leve: el estudiante es tratado en la enfermería del establecimiento, informando lo acontecido a su apoderado por vía telefónica. Con posterioridad a su atención, el estudiante recibirá las respectivas copias del formulario de Declaración

Individual de Accidente Escolar, debidamente completado, en la eventualidad de que la situación vivida revista alguna dificultad posterior. Responsable: Inspectoría General.

- h) Si el accidente es grave: Inspectoría General y/o algún funcionario capacitado, evalúa la situación del estudiante informando al apoderado el estado de salud de su pupilo, por vía telefónica. Esta evaluación determinará la derivación del estudiante, la que puede ser:
- A su hogar: en este caso, el apoderado deberá retirar al estudiante del establecimiento llevando consigo las respectivas copias del formulario de Declaración Individual de Accidente Escolar, debidamente completado, en la eventualidad de que la situación vivida por el estudiante revista alguna dificultad posterior.
 - Al Servicio de Urgencia: en este caso, se llamará a la ambulancia para el traslado del estudiante (la normativa no permite trasladar de manera particular). Si amerita traslado de inmediato, se llevará al estudiante accidentado al centro hospitalario en compañía de un funcionario del establecimiento junto con las respectivas copias del formulario de Declaración Individual de Accidente Escolar, debidamente completado. Estando en el servicio de salud, dicho funcionario esperará la oportuna concurrencia del apoderado.

Es importante aclarar que, tanto en el caso de un accidente escolar como en cualquier otra situación, está absolutamente prohibida la administración de cualquier tipo de medicamento a los estudiantes, por lo que sólo se podrá realizar primeros auxilios como los ya descritos.

Se reitera que, en caso de cualquier accidente escolar, Inspectoría General procederá a emitir la respectiva Declaración Individual de Accidente Escolar con el propósito de que dicho evento sea cubierto por el Seguro Escolar, de acuerdo con lo instruido por Decreto Supremo Nº 313/1973, que explicita que la atención primaria en casos de estas características deberá realizarse en un centro asistencial perteneciente al Ministerio de Salud.

Los centros asistenciales con Servicio de Urgencia, dependientes del Ministerio de Salud, son:

- SAPU Aníbal Aristía: La escuela 1229, Las Condes.
Fono +56(2) 27305584.
- Hospital Urgencia Asistencia Pública (HUAP), Ex Posta Central: Portugal 125, Santiago.
Fono: +56 2 2568 1100 (Servicio de Salud Metropolitano Central).

- Instituto Traumatológico: Dr. Teodoro Gebauer Weisser, San Martín 771, Santiago.
Fono +56 2 2574 61 50 (Servicio de Salud Metropolitano Occidente).
- Hospital Calvo Mackenna: Antonio Varas 269, Providencia.
- Fono +56(2)25755800.

Los estudiantes que cuenten con seguros privados de atención, y en caso de que corresponda, el centro asistencial de salud al que deberán ser trasladados.

El establecimiento deberá contar con una ficha de salud personal del estudiante, la que se debe completar por el padre, madre o apoderado al matricularlo, o al inicio del año escolar. En esta ficha el apoderado debe especificar si el alumno cuenta o no con seguro privado de atención y señalar expresamente el centro asistencial de salud donde debe ser trasladado en caso de accidente.

Es importante expresar el deber del padre, madre o apoderado de mantener esta ficha actualizada, informando sobre cambios que tengan relación con enfermedades, medicamentos, alergias, teléfonos de contacto, etc. Debiendo el establecimiento expresar el canal de comunicación que tendrá el apoderado para actualizarla

Cabe señalar que el seguro escolar solo opera en los servicios de asistencia pública.

La responsabilidad del establecimiento en caso de algún accidente escolar llega hasta el momento en que el estudiante es atendido por el Servicio de Urgencia o es entregado a su padre, madre, apoderado o familiares.

El apoderado debe tener presente que una vez que el estudiante accidentado es llevado al centro de salud, los tiempos de demora en la atención son de exclusiva responsabilidad del respectivo servicio de salud.

Si el accidente escolar lo amerita, Inspectoría General deberá ponerse en contacto con otras redes de derivación, entre las que se puede contar:

- Carabineros de Chile.
47ª Comisaría de los Dominicos.
Teléfono de contacto: 339222780.
Dirección: Camino El Alba 9210 Las Condes.
Fono de emergencia: 133.
- Cuerpo de Bomberos de Santiago.
Fono de emergencia: 132.
- Seguridad Ciudadana de la Ilustre Municipalidad de las Condes.
Fono 1402.

Si se trata de un Accidente Escolar de Trayecto, el establecimiento entregará al apoderado respectivo la Declaración Individual de Accidente Escolar para la atención médica del estudiante. Para acreditar el accidente servirá el parte de carabineros o la declaración de testigos.

Situaciones anexas

Todo estudiante que durante la jornada escolar manifieste síntomas de enfermedad (dolores o malestar) será evaluado por la TENS. Si el dolor o malestar requiere de medicamentos, reposo o atención de un especialista, se avisará al apoderado por vía telefónica para que retire al estudiante, el cual deberá esperar en la enfermería o en Inspectoría General hasta que su apoderado llegue. En caso de que la comunicación con el apoderado no se produzca, el estudiante deberá esperar en la enfermería o en la Inspectoría General hasta el término de la jornada o, en su defecto, hasta que se encuentre en condiciones de reintegrarse a las actividades normales.

Frente a la solicitud del apoderado de administrar un tratamiento médico a su pupilo, las autoridades y funcionarios del establecimiento cumplirán con entregar las facilidades para que éste se lleve a cabo, pero en ningún caso podrán administrar medicamentos al estudiante. Sólo se procederá a resguardar que el joven tome efectivamente la dosis indicada por el médico. Para lo anterior, el apoderado deberá exponer la situación a la Inspectoría General y hacer entrega de una copia de la respectiva receta médica extendida por un profesional de la salud. Los acuerdos respectivos, que sean tomados entre Inspectoría General y el apoderado, serán consignados en la hoja de vida del estudiante.

Los establecimientos educacionales de nivel básico, medio y superior, con matrícula anual igual o superior a 500 alumnos, a contar de 14 de enero de 2021, tienen la obligación de disponer de desfibriladores externos automáticos portátiles en los establecimientos, conforme al [Decreto 56 que aprueba reglamento sobre la obligación de disponer de desfibriladores externos automáticos portátiles en los establecimientos](#) y recintos que indica, de acuerdo con lo establecido por la Ley N° 21.156, publicada en el diario oficial el 20 de noviembre de 2019³⁵.

³⁵ Se entiende por Desfibrilador Externo Automático Portátil: Dispositivo médico destinado a analizar el ritmo cardíaco, identificar las arritmias mortales y administrar una descarga eléctrica, de ser necesaria, con la finalidad de restablecer el ritmo cardiaco viable, con altos niveles de seguridad.

15.7. Protocolo N° 5 Sobre Regulaciones Salidas Pedagógicas y Giras de Estudio

Objetivo del Protocolo

Proceder oportunamente frente a salidas pedagógicas y giras de estudio, regulando oportunamente las acciones tendientes al bienestar de los estudiantes y acompañantes, aplicando el debido proceso.

Definiciones para Considerar

- **Salida pedagógica:** estrategia didáctica que posibilita el conocimiento concreto mediante el trabajo y estudio de campo, asociado a una o más asignaturas y/o área de convivencia escolar, donde los estudiantes vivencian a través del medio físico, social y cultura la comprensión y apropiación del contenido curricular, que el docente desea intencionar, mediante la observación de los fenómenos naturales, actividades humanas, infraestructura; estimulando el desarrollo integral del estudiante.
- **Gira de estudio:** viaje de un grupo de estudiantes que permite que las nuevas generaciones conozcan y experimenten los aspectos económicos, sociales, culturales y cívicos de la región que visitan, generándoles, además, beneficios psicológicos y de convivencia con sus pares.

Protocolo

El docente presenta una planificación de la salida pedagógica a la Coordinación Técnica indicando los contenidos curriculares y/o área de convivencia que se abordará. La Planificación debe contener objetivo, actividades y evaluación de estas, que desarrollarán in situ o con posterioridad a la salida, además de indicar lugar y fecha de realización.

La Coordinación Técnica revisará la planificación de la actividad, con el fin de validarla o rechazarla, de acuerdo con los criterios técnicos pedagógicos, la coherencia y pertinencia con los objetivos o las unidades de la asignatura y/o área de convivencia escolar.

Una vez aprobada la solicitud por la Coordinación Pedagógica y validada por la Dirección del colegio, se procederá a informar a la Dirección Provincial y Sostenedor mediante un ordinario, que deberá ser presentado con a lo menos 10 días hábiles de anticipación, vía mail, como lo señala el calendario escolar enviado todos los años por el MINEDUC.

El ordinario debe contener la siguiente información:

- Datos del Establecimiento.
- Datos del director.
- Datos de la actividad: fecha y hora, lugar, niveles o curso(s) participante(s).
- Datos del profesor responsable.
- Autorización de los padres o apoderados firmadas.
- Listado de estudiantes que asistirán a la actividad.

- Listado de docentes que asistirán a la actividad.
- Listado de apoderados que asistirán a la actividad (en caso de que los haya).
- Planificación Técnico-Pedagógica.
- Objetivos transversales de la actividad.
- Diseño de enseñanza de la actividad que homologa los contenidos curriculares.
- Datos del transporte en el que van a ser trasladados: conductor, patente del vehículo, entre otros.

El docente, una vez aprobada la planificación de salida pedagógica, comunicará por los medios formales a los padres y/o apoderados la actividad y enviará una autorización con el estudiante, la cual indicará:

- Lugar.
- Dirección.
- Fecha.
- Hora de salida y regreso.
- Objetivo pedagógico y/o de convivencia escolar a tratar.

Debe indicar que la salida pedagógica se rige de acuerdo con las normas establecidas en el Reglamento Interno del establecimiento. Las autorizaciones deben ser devueltas con la firma del apoderado, para luego entregar a Inspectoría.

Inspectoría General, recibirá las autorizaciones firmadas por los apoderados y procederá a guardar la documentación, la que queda disponible en el establecimiento educacional, en el caso que sea requerida por la Superintendencia de Educación y/o requerida para la aplicación del Seguro Escolar.

El día de la salida pedagógica se pasará la lista y se consignará la asistencia en el libro de clases de todos los estudiantes que participaran en la salida pedagógica.

El docente cautelará que todos los estudiantes cuenten con la autorización firmada por el apoderado, para poder salir del establecimiento. Quienes no cuenten con la referida autorización no podrán participar en la actividad, cuestión que no eximirá al colegio de su obligación de adoptar las medidas que sean necesarias para asegurarle la continuidad del servicio educativo. Por consiguiente, el estudiante permanecerá en el colegio durante toda la jornada desarrollando trabajos y/o guías, y será supervisado por un funcionario a cargo, designado por la dirección.

El docente a cargo de la actividad deberá cautelar que el mismo número de alumnos que sale del establecimiento deben volver, los estudiantes deben salir con el uniforme oficial del colegio, a menos que la actividad requiera otra vestimenta. Los estudiantes llevarán un distintivo que señale; el nombre del estudiante, Rut, teléfono, identificación del establecimiento al cual corresponde.

Con el fin de cuidar y proteger a los estudiantes que asistan a la salida pedagógica, se hace necesario contar con un número de apoderados responsables que apoyen la supervisión y cuidado de niños. Se sugiere:

| Curso | Nº de apoderados acompañantes |
|--------------------------------------|--------------------------------------|
| Educación parvularia hasta 2° básico | 1 adulto cada cuatro estudiantes |
| 3° básico a 6° básico | 1 adulto cada seis estudiantes |
| 7° básico a I medio | 1 adulto cada 10 estudiantes |
| II a IV medio | 1 adulto cada quince estudiantes |

Los apoderados participantes deben contar con un distintivo que señala nombre y colegio.

El docente llevará un formulario de seguro escolar firmado por el director del establecimiento, para que en caso de que un estudiante sufra algún accidente reciba el beneficio de la atención del seguro escolar.

Si es el caso que un apoderado ha señalado contar un seguro escolar en clínicas privadas deberá informar al colegio, con el fin de que si su pupilo sufre algún accidente y sea posible trasladarlo al centro de salud indicado por el apoderado y en el caso que el accidente sea de carácter grave será trasladarlo al recinto hospitalario más cercano. El docente a cargo asignará un acompañante adulto al estudiante accidentado y llamará al apoderado informando la situación y el lugar donde será trasladado el estudiante.

Una vez terminada la visita (salida pedagógica), el docente pasará la lista, a fin de que la misma cantidad de estudiantes y apoderados que salen del colegio se suban al bus de regreso. La salida pedagógica inicia en el colegio y termina en el colegio, no está permitido que ningún estudiante se retire de la actividad por cuenta propia o se baje en paraderos anteriores.

Una vez que los estudiantes regresen al colegio serán retirados por sus padres o apoderados. Los estudiantes mayores a 10 años, solo los podrá retirar otro adulto en el caso que exista una autorización del padre o apoderado que lo hubiese manifestado mediante los canales de información formal. Los estudiantes de educación media se podrán retirar solos si los apoderados en la autorización enviada así lo señalen. El docente termina la actividad una vez que todos(as) los estudiantes son retirados del colegio.

El docente al día siguiente de terminada la salida pedagógica, entrega a la coordinación técnica un informe de la Salida Pedagógica, el que debe consignar información referente a lo curricular (cumplimiento de objetivos actividades desarrolladas, etc.) y/o de Convivencia escolar, adjuntando fotografías de las actividades. Si algún estudiante presentó dificultades de orden conductual se informará a inspectoría y se citará al apoderado para informar y tomar las medidas y procedimientos que señala el reglamento Interno de Convivencia Escolar.

Autorización Salida Pedagógica

Autorización Salida Pedagógica

Yo rut

Apoderado del estudiante

Del curso

Autorizo que mi pupilo asista a la salida pedagógica que se realizará en

.....
(indicar lugar y dirección)

El día

Hora de salida del colegio

Hora de regreso al colegio (aprox.)

Nota: La salida pedagógica, es una estrategia didáctica que posibilita el conocimiento concreto mediante el trabajo y estudio de campo, asociado a una o unas asignaturas o área de convivencia escolar. Se entiende entonces que las actividades realizadas, son una extensión del trabajo escolar y por ellos las conductas se encuentran normadas por el Reglamento Interno de Convivencia Escolar del colegio.

Marcar con una X cómo y con quien se retira el estudiante una vez terminada la salida pedagógica.

..... Mi pupilo se retira solo.

..... Mi pupilo es retirado por

Firma apoderado

Nota: Para elaboración de este protocolo se consideró la Resolución Exenta Nº 482 del año 2018, que contiene la Circular que regula los Reglamentos Internos para el nivel de Educación Básica y Media de los establecimientos educacionales.

**15.8. Protocolo N° 6 de Actuación
Frente a Situaciones de Maltrato, Acoso
Escolar o Violencia Entre los Miembros
de la Comunidad Educativa**

Objetivos del Protocolo

Determinar el procedimiento que se aplicará en caso de situaciones de violencia física y/o psicológica que se produzcan en el contexto escolar, ya sea entre estudiantes; de estudiantes a adultos; de adultos a estudiantes; entre adultos, manifestada a través de cualquier medio.

Definir la responsabilidad del establecimiento y de los integrantes de la comunidad escolar, así como las acciones y medidas a seguir frente a la ocurrencia de situaciones que revistan caracteres de violencia escolar.

Adoptar las medidas pertinentes en resguardo de los derechos de todos los miembros de la comunidad educativa que se vean involucrados y para evitar la reiteración de estas.

Definiciones para Considerar

- **Maltrato infantil físico:** cualquier acción no accidental por parte de cuidadores, madres o padres, que provoque daño físico o enfermedad en el niño/a o adolescente, o signifique un grave riesgo de padecerlo. Puede tratarse de un castigo único o repetido y su magnitud es variable (grave, menos grave o leve). Tanto las características de las personas como las circunstancias del hecho son criterios que permiten establecer la mayor o menor gravedad de las lesiones, considerando, por ejemplo: la edad de los involucrados, la existencia de vínculo de parentesco o subordinación entre víctima y agresor, así como si la agresión ocurrió como defensa propia o fue cometida en complicidad con más agresores, etc.
- **Maltrato emocional o psicológico:** hostigamiento verbal habitual por medio de insultos, críticas, descréditos, ridiculizaciones, así como la indiferencia y el rechazo explícito o implícito hacia el niño o adolescente. Se incluye también en esta categoría, aterrorizarlo, ignorarlo o corromperlo, así como también, aquellos hechos de violencia psicológica producida a través de medios digitales como redes sociales, páginas de internet, videos, etc. Ser testigo de violencia entre los miembros de la familia es otra forma de maltrato emocional o psicológico.
- **Maltrato Escolar:** todo tipo de violencia física o psicológica, que no necesariamente se realiza de manera reiterada, cometida a través de cualquier medio, incluso tecnológicos, ejercida por cualquier miembro de la comunidad educativa, en contra de un estudiante o párvulo u otro integrante de la comunidad educativa.
- **Acoso Escolar (bullying):** es aquel realizado de manera reiterada por estudiantes en contra de otros estudiantes y se encuentra definido por ley como “toda acción u omisión constitutiva de agresión u hostigamiento reiterado, realizada fuera o dentro

del establecimiento educacional por estudiantes que, en forma individual o colectiva, atenten en contra de otro estudiante, valiéndose para ello de una situación de superioridad o de indefensión del estudiante afectado, que provoque en este último, maltrato, humillación o fundado temor de verse expuesto a un mal de carácter grave, ya sea por medios tecnológicos o cualquier otro medio, tomando en cuenta su edad y condición”.

Dentro de esta definición se enmarcan conductas de acoso escolar llevadas a cabo por medios tecnológicos. Algunas prácticas a través de medios tecnológicos son el ciberbullying, grooming, phishing, sexting, happy-slapping, entre otros.

- **Violencia Escolar:** es un fenómeno que puede tener diferentes causas y sobre el cual influyen múltiples factores. En el ámbito escolar, los conflictos resueltos inadecuadamente, o que no son abordados a tiempo, o la agresividad descontrolada son motivos que pueden llevar al uso de la violencia como un modo de relación aprendido. Cuando se trata de niños y de jóvenes, un acto de violencia no necesariamente conlleva la intencionalidad premeditada de causar un daño a otro. Puede responder también a necesidades de autoafirmación, a la búsqueda de pertenencia al grupo de pares o a la verificación de los límites y reacciones que otras personas tienen en el contexto de la convivencia escolar cotidiana.

El artículo 16 D de la Ley General de Educación establece que son especialmente graves los hechos de violencia, ya sea física o psicológica, que cometan los adultos a estudiantes miembros de la comunidad educativa, por lo cual, de ser verificados en investigación interna escolar, serán consideradas una falta grave a las obligaciones laborales y podrán fundamentar el despido inmediato del autor de aquellos.

PROTOCOLOS DE ACTUACIÓN FRENTE A SITUACIONES DE MALTRATO, ACOSO ESCOLAR (BULLYING) O VIOLENCIA ENTRE MIEMBROS DE LA COMUNIDAD EDUCATIVA

Se considerarán como situaciones de maltrato: agresiones verbales, físicas y psicológicas.

PROTOCOLO MALTRATO ESTUDIANTE A ESTUDIANTE:

ETAPA 1: RECEPCIÓN DE LA DENUNCIA Y ADOPCIÓN DE MEDIDAS URGENTES

a) Dar cuenta de los hechos:

Contenido de la acción y su responsable: quien sufra, presencie o tome conocimiento por cualquier medio de un hecho que eventualmente pueda ser constitutivo de maltrato, acoso o violencia en contra de un NNA, debe denunciarlo.

Plazos: Inmediatamente desde que toma conocimiento de los hechos y como máximo al día hábil siguiente.

Orientaciones: Cualquier miembro de la comunidad escolar debe informar sobre hechos que puedan constituir maltrato, acoso o violencia escolar.

Si es un adulto quien presencie o sea informado de una situación de este tipo, deberá informar al ECE.

Si es un estudiante el que sufra o tome conocimiento de una situación de este tipo, podrá acudir al ECE o ante el adulto bajo cuyo cuidado se encuentre o sienta cercanía y confianza, quien a su vez deberá informar de inmediato al ECE.

b) Registro de la denuncia:

Contenido de la acción y su responsable: El Encargado de Convivencia Escolar o quien el equipo directivo del establecimiento haya designado, deberá registrar formalmente los hechos ocurridos.

Plazos: 01 día hábil desde que se toma conocimiento de los hechos.

Orientaciones: El E.C. debe:

- Escuchar el relato de quien denuncia y dejar registro escrito del mismo, dejando constancia detallada de los hechos denunciados y de los antecedentes aportados para esto se sugiere la utilización de la hoja de entrevista autocopiativa.
- Realizar una evaluación preliminar del caso y de ser necesario, proponer la adopción de medidas urgentes, las que tienen por objeto resguardar el interés superior de NNA.
- Formar un expediente del caso, con todos los antecedentes recibidos y que se vayan recibiendo durante el transcurso del procedimiento.
- Comunicar la denuncia a la dirección del establecimiento, la que deberá informar de la denuncia a los funcionarios que estime necesario, atendida las funciones que desempeña.
- Dejar registro o constancia de la realización de todas las actuaciones que se hagan durante el procedimiento. Si hay entrevistas, se sugiere utilizar el formato de hoja de entrevista autocopiativa y/o en formato digital. El registro de la denuncia no requiere ser firmado por el denunciante menor de edad, sólo basta la firma de la persona que toma conocimiento de los hechos.

c) Evaluación/adopción de medidas urgentes:

Contenido de la acción y su responsable: El adulto que conozca o presencie una situación de este tipo que revista características de gravedad (lesiones u otras), deberá adoptar las medidas necesarias de carácter urgente entre ellas, activar el protocolo de accidente escolar en caso de ser procedente.

El director tendrá la facultad de suspender, como medida cautelar y mientras dure el procedimiento sancionatorio, a los alumnos y miembros de la comunidad escolar que en un

establecimiento educacional hubieren incurrido en alguna de las faltas graves o gravísimas establecidas como tales en los reglamentos internos de cada establecimiento, y que conlleva como sanción en los mismos, la expulsión o cancelación de la matrícula, o afecten gravemente la convivencia escolar, conforme a lo dispuesto en la Ley 21128.

La Dirección del establecimiento, una vez que haya tomado conocimiento de la denuncia deberá determinar la evaluación/adopción de medidas urgentes respecto de los alumnos involucrados. Estas medidas deben estar previamente contempladas en el RICE y dicen relación con el apoyo psicológico o psicosocial.

Si se trata de hechos que puedan constituir delitos, el establecimiento deberá hacer la denuncia correspondiente al Ministerio Público, Carabineros o PDI en atención a lo establecido en el artículo 175 del Código Procesal Penal.

Plazos: Inmediatamente desde que toma conocimiento de los hechos.

Orientaciones: Estas medidas se deben adoptar en los casos que se requiera una intervención inmediata, a fin de dar el debido resguardo a la vida e integridad física de los alumnos afectados.

Medidas urgentes o de resguardo del interés superior del niño:

- Derivación a profesionales internos o externos y/o intervenciones de carácter psicológico, psicopedagógico, médico, derivación a oficina de Protección de Derechos (OPD) u otras redes de apoyo comunales, según corresponda.
- Proporcionar contención emocional a los involucrados con los profesionales internos del E.E.
- Reubicación del alumno, en el caso de que el apoderado lo solicite.
- Otras previamente reguladas en el RICE, en el capítulo de las faltas, medidas y procedimientos (artículo 117). En la adopción de estas medidas se debe considerar el resguardo de la privacidad de los involucrados, especialmente de los alumnos afectados.

En virtud de lo establecido en la Ley de Responsabilidad Adolescentes, los mayores de 14 y menores de 18 años, pueden ser responsables penalmente por los delitos que cometan, por lo tanto, son imputables. La denuncia puede ser presentada de forma presencial o virtual, por quien presenció los hechos o fue el primero en ser informado de los mismos o por quien designe la dirección del colegio, en la comisaría más cercana y/o Ministerio Público, la comunicación debe ser escrita dirigida a las entidades competentes, resguardando el comprobante de la gestión realizada.

d) Solicitud de Investigación:

Contenido de la acción y su responsable: La Dirección del Colegio, una vez conocida la denuncia y adoptadas las medidas urgentes si éstas procedieren deberá:

Evaluar la posibilidad de emplear un mecanismo voluntario de solución pacífica de conflictos.

De no proceder lo anterior, solicitar por escrito una investigación de los hechos para efectos de determinar las circunstancias concretas en que ocurrieron los hechos denunciados. Para ello designará al E.C. o al funcionario que para tales efectos determine.

Comunicar inmediatamente de la situación a los padres/madres y apoderados de los estudiantes involucrados.

Plazos: 01 día hábil desde que la Dirección toma conocimiento.

Orientaciones:

En caso de iniciarse una investigación se debe distinguir si se trata de situaciones que puedan implicar una grave afectación a la convivencia escolar, o de aquellas diferencias que son propias de la convivencia entre estudiantes.

Al momento de designar al encargado de la investigación, se deben adoptar todas las medidas necesarias para asegurar la imparcialidad de la misma, especialmente que no existan situaciones que afecten la objetividad del encargado de investigar.

Al momento de designar al encargado de llevar adelante la investigación, se debe establecer también el plazo que tiene para llevarla a cabo. Pudiendo éste prorrogarse.

e) Solución Pacífica de Conflictos:

Contenido de la acción y su responsable: El ECE o la persona designada para llevar a delante la investigación, una vez analizado los antecedentes preliminares, ofrecerá a las partes un mecanismo de solución pacífica de conflicto.

Plazos: 1 día hábil desde que la Dirección le informa de los hechos y posible investigación.

Orientaciones: En el caso de que las partes accedan a resolver sus conflictos pacíficamente, el funcionario encargado deberá dejar por escrito los acuerdos suscritos por los involucrados y hacer seguimiento de ellos, en los términos señalados en la Etapa 5 de este procedimiento.

ETAPA 2: RECOPIACIÓN DE ANTECEDENTES DE LOS HECHOS

Investigación:

Contenido de la acción y su responsable: Encargado de la investigación designado debe adoptar alguna de las siguientes medidas:

- Medidas Ordinarias:

- Citar a los alumnos involucrados a fin de escuchar sus versiones.
- Citar a los apoderados de los alumnos involucrados.
- Evaluar si algunos de los estudiantes involucrados requieren de algún tipo de apoyo especial o adicional según sea el caso.

- Medidas Extraordinarias:
- Entrevistar a terceros que puedan aportar antecedentes relevantes al caso.
- Revisar y/o solicitar registros, documentos, imágenes, audios, videos etc., que sean atingentes a los hechos.
- Pedir informes evaluativos a profesionales internos, comité de buena convivencia, u otro.
- Identificación de los espacios donde se produjeron los hechos.

Plazos: 05 días hábiles desde que se solicita el inicio de la investigación.

Orientaciones:

- Todas las citaciones y comunicaciones que se lleven a cabo se deben realizar a través de los canales formales que contempla el establecimiento, debiendo dejarse constancia de su realización en el expediente.
- De todas las medidas que se adoptan, debe quedar una constancia por escrito, que se debe adjuntar en la carpeta de la investigación.
- Las entrevistas deberán procurar ser detalladas, a fin de no tener que volver a entrevistar a los involucrados, en especial a los afectados.
- Se debe procurar siempre resguardar la privacidad de la denuncia y de los estudiantes involucrados.
- Según lo estime el funcionario que investiga y para el mejor resultado de la investigación, siempre podrá pedir a la Dirección una ampliación del plazo de esta.

ETAPA 3: INFORME DE CIERRE.

Informe y cierre:

Contenido de la acción y su responsable: El funcionario a cargo de la investigación, transcurrido el plazo otorgado por la Dirección debe:

Analizar los antecedentes recopilados durante la investigación.

Emitir un informe de cierre.

Enviar el informe a la Dirección del establecimiento.

Plazos: 02 días hábiles desde que finalizó el plazo de la investigación.

Orientaciones: El informe de cierre debe contener a lo menos lo siguiente:

- Resumen de las acciones realizadas durante la etapa de recopilación de antecedentes.
- Conclusiones a las que llegó el encargado de la investigación.
- Sugerencias respecto de las medidas y acciones a adoptar, todas las cuales deben estar previamente establecidas en el RICE en el capítulo de las medidas faltas y procedimientos. Estas sugerencias deben ser tendientes a reparar el daño causado y a promover la buena convivencia escolar.

- Sugerencias a fin de prevenir futuros hechos similares. Para esto se pueden desarrollar estrategias individuales o grupales, como, por ejemplo, trabajar con el grupo curso las consecuencias del maltrato escolar y la importancia de desarrollar una sana convivencia entre sus compañeros.

El encargado de la investigación siempre puede pedir ampliación del plazo para entregar el informe.

ETAPA 4: DECISIÓN DEL EQUIPO DIRECTIVO

Contenido de la acción y su responsable: Una vez recepcionado el informe de la investigación el equipo Directivo debe:

- Evaluar si con medidas pedagógicas y formativas que se encuentran reguladas en el RICE puede solucionar el problema de convivencia escolar. De no ser posible lo anterior se aplicará alguna de las medidas disciplinarias contenidas en el RICE.
- Citar al o los estudiantes involucrados, con sus respectivos apoderados, a fin de entregarles el resultado final de la investigación, y comunicarles las medidas adoptadas.
- Informar los plazos de apelación de las medidas adoptadas, según lo establecido en el RIE.
- En aquellos casos en que se haya afectado gravemente la convivencia escolar, se deberá aplicar el procedimiento disciplinario, en los términos previstos por el Reglamento Interno y la normativa legal y reglamentaria aplicable.

Plazos: 02 días hábiles desde que se recepcionó el informe.

Orientaciones: Los establecimientos, deben priorizar siempre que sea posible las medidas de carácter pedagógico y formativo, la incorporación de medidas de apoyo psicosocial, entre otras, que favorezcan la toma de conciencia y responsabilidad por las consecuencias de los actos, la necesidad de reparar del daño causado y el desarrollo de nuevas conductas conforme a los valores y normas de la comunidad educativa.

ETAPA 5: SEGUIMIENTO

Contenido de la acción y su responsable: El E.C.E. o la persona designada por el director, deberá hacer un seguimiento de la situación, de la efectividad de las medidas adoptadas y/o cumplimientos de acuerdos suscritos, con el objeto de evitar que hechos como los ocurridos se vuelvan a producir.

Plazos: 21 días desde que se adoptó la decisión por parte de la Dirección. Según sea el resultado del seguimiento, éste se podrá extender por otros 10 días más.

Orientaciones: Del seguimiento se deberá informar a los padres y apoderados de los

estudiantes involucrados.

PROTOCOLO MALTRATO ADULTO A ESTUDIANTE

ETAPA 1: RECEPCIÓN DE LA DENUNCIA Y ADOPCIÓN DE MEDIDAS URGENTES.

a) Dar cuenta de los hechos:

Contenido de la acción y su responsable: Quien sufra, presencie o tome conocimiento por cualquier medio de un hecho que eventualmente pueda ser constitutivo de maltrato, en contra de NNA, debe denunciarlo.

Plazos: Inmediatamente desde que toma conocimiento de los hechos y como máximo al día hábil siguiente.

Orientaciones: Cualquier miembro de la comunidad escolar debe informar sobre hechos que puedan constituir maltrato en contra de un NNA.

Si es un adulto quien presencie o sea informado de una situación de este tipo, deberá informar al ECE.

Si es un estudiante el que sufra o tome conocimiento de una situación de este tipo, podrá acudir al ECE o ante el adulto bajo cuyo cuidado se encuentre o sienta cercanía y confianza, quien a su vez deberá informar de inmediato al ECE.

b) Registro de la denuncia:

Contenido de la acción y su responsable: El Encargado de Convivencia Escolar o quien el equipo directivo del establecimiento haya designado.

Plazos: 01 día hábil desde que se toma conocimiento de los hechos.

Orientaciones: El E.C. debe:

- Escuchar el relato de quien denuncia y dejar registro escrito del mismo, dejando constancia detallada de los hechos denunciados y de los antecedentes aportados.
- Realizar una evaluación preliminar y, en caso de ser necesario, proponer la adopción de medidas urgentes, las que tienen por objeto resguardar el interés superior de NNA.
- Formar un expediente del caso, con todos los antecedentes recibidos y que se vayan recibiendo durante el transcurso del procedimiento.
- Comunicar la denuncia a la dirección del establecimiento, la que deberá informar de la misma a los funcionarios que estime necesario y que sean pertinentes según la función que desempeñen.

- Dejar registro o constancia de la realización de todas las actuaciones que se hagan durante el procedimiento.

El registro de la denuncia no requiere ser firmado por el denunciante menor de edad, sólo basta la firma de la persona que toma conocimiento de los hechos.

c) Evaluación/adopción de medidas urgentes:

Contenido de la acción y su responsable: El adulto que conozca o presencie una situación de este tipo que revista características de gravedad (lesiones u otras), deberá adoptar las medidas necesarias de carácter urgente y activar el protocolo de accidente escolar en caso de ser procedente.

Si el supuesto agresor es un funcionario del establecimiento, se puede suspender de sus funciones, siempre que se decrete una medida cautelar de prisión preventiva o se formalice una investigación penal en su contra. En estos casos, el director podrá determinar según la gravedad de los hechos, si la suspensión procede sin derecho a remuneración total o solamente con derecho a una remuneración parcial, de acuerdo con el artículo 4 del DFL 1 (Estatuto Docente).

El director tendrá la facultad de suspender, como medida cautelar y mientras dure el procedimiento sancionatorio, a los estudiantes y miembros de la comunidad escolar que en un establecimiento educacional hubieren incurrido en alguna de las faltas graves o gravísimas establecidas como tales en los reglamentos internos de cada establecimiento, y que conlleva como sanción en los mismos, la expulsión o cancelación de la matrícula, o afecten gravemente la convivencia escolar, conforme a lo dispuesto en la Ley 21128. En estos casos, al no darse el supuesto de medida cautelar de prisión preventiva o formalización de investigación, la suspensión no afectará el sueldo del supuesto agresor, cuando se trate de un docente o un asistente de la educación.

Plazos: Inmediatamente desde que toma conocimiento de los hechos.

Orientaciones: Estas medidas se deben adoptar en los casos que se requiera una intervención inmediata, a fin de dar el debido resguardo a la vida e integridad física de los alumnos afectados.

La Dirección del establecimiento, una vez que haya tomado conocimiento de la denuncia deberá evaluar y/o adoptar las medidas urgentes respecto de los involucrados. Estas medidas deben estar previamente contempladas en el RICE.

Si se trata de hechos que puedan constituir delitos, el establecimiento deberá hacer la denuncia correspondiente a Carabineros, PDI o Ministerio Público, en atención a lo establecido en el artículo 175 del Código Procesal Penal; dentro de las 24 hrs. siguientes.

La denuncia puede ser presentada de forma presencial o virtual, por quien presencié los hechos o fue el primero en ser informado de los mismos, o por quien designe la Dirección del establecimiento, en la comisaría más cercana o por comunicación escrita dirigida a las

entidades competentes, resguardando el comprobante de la gestión realizada.

Si las agresiones no constituyen delito y se producen en el ámbito familiar, la Dirección debe informar de los hechos a los Tribunales de Familia. Esta derivación se hará mediante oficios, correos electrónicos u otro medio más expedito que se estime conveniente, debiendo dejar constancia de esta actuación en la carpeta de investigación. Se debe resguardar siempre la privacidad de los involucrados, especialmente del/los afectados.

Aquellos casos en que los hechos puedan constituir vulneración de derechos de los estudiantes se deberán derivar a los alumnos a entidades de protección de derechos, a fin de que éstas puedan adoptar las medidas de resguardo correspondientes. Esta derivación se hará mediante oficios, correos electrónicos u otro medio más expedito que se estime conveniente, debiendo dejar constancia de esta actuación en la carpeta de investigación. Se debe resguardar siempre la privacidad de los involucrados, especialmente del/los afectados.

d) Medidas urgentes o de resguardo del interés superior del niño:

Derivación a profesionales internos o externos y/o intervenciones de carácter psicológico, psicopedagógico, médico, etc., según corresponda.

Proporcionar contención emocional a los involucrados con los profesionales internos del E.E.

Medidas en caso de que el posible maltrato provenga de un funcionario del establecimiento:

Se puede acordar con el funcionario la separación de funciones, reasignación de labores, cambios de turnos, según sea el caso.

Medidas en caso de que el posible maltrato provenga de un apoderado del establecimiento:

Se puede establecer la medida de prohibición provisoria de que el apoderado ingrese a las dependencias del colegio cuando el alumno se encuentra dentro del recinto escolar, cambio de apoderado u otra previamente establecida en el RICE.

Otras medidas previamente reguladas en el RICE:

En la adopción de estas medidas se debe considerar el resguardo de la privacidad de los involucrados, especialmente de los alumnos afectados.

e) Solicitud de Investigación:

Contenido de la acción y su responsable: La Dirección del Colegio, una vez conocida la denuncia y adoptadas las medidas urgentes si éstas procedieren deberá:

Evaluar la posibilidad de emplear un mecanismo voluntario de solución pacífica de conflictos.

De no proceder lo anterior, solicitar por escrito una investigación de los hechos para efectos de determinar las circunstancias concretas en que ocurrieron los hechos denunciados. Para ello designará al E.C. o al funcionario que para tales efectos determine.

Comunicar inmediatamente de la situación a los padres/madres y apoderados de los estudiantes involucrados: En un plazo que no exceda 24 horas siguientes al conocimiento del hecho, el director, quien le subrogue o el profesional destinado para tal efecto, informará presencialmente al apoderado o adulto responsable del estudiante, de todos los antecedentes recopilados y se entregarán copias si le fueran solicitadas, de dicha reunión se dejara constancia en acta, la cual deberá ser firmada por los asistentes.

En caso de que el padre/madre y apoderado de los estudiantes involucrados que haya sido citado se negase a firmar el acta de reunión, se dejara constancia de aquello en dicho documento, el cual será firmado por los demás participantes y se le enviara copia de dicha acta al padre/madre y apoderado que se negó a firmar, mediante carta certificada dirigida al domicilio informado por este al matricular al alumno involucrado, dando por satisfecho el deber de comunicación del Establecimiento escolar.

De no concretarse la reunión en forma presencial para la notificación de inicio de este procedimiento, se podrá realizar su notificación por correo electrónico, del cual el apoderado deberá acusar recibo dentro de las 24 horas desde su envío para tenerse por realizado de manera efectiva o a través de entrevistas online grabadas, elevándose en ese caso acta de dicha entrevista, la cual deberá ser notificada mediante carta certificada dirigida al domicilio informado por el padre/madre y/o apoderado del alumno involucrado, al matricular a dicho alumno, dando por satisfecho el deber de comunicación del Establecimiento escolar.

Todas las actas de reuniones que se realicen en estos procedimientos, así como de las actas de comunicación que se envíen de manera supletoria deberá quedar registro en el expediente/carpeta del caso.

Sera obligación de los padres/madres y /o apoderado de los alumnos involucrados dar cuenta de cualquier modificación de domicilio durante el transcurso de este proceso.

Si el apoderado se negase a asistir a la reunión concertada para efectos de comunicación, no acusare recibo de la comunicación realizada vía mail luego de las 24 horas desde su envío y no participase en las reuniones telemáticas destinadas para estos efectos, se realizara comunicación de la situación mediante carta certificada dirigida al domicilio informado por el padre/madre y/o apoderado del alumno involucrado, al matricular a dicho alumno, dando por satisfecho el deber de comunicación del Establecimiento escolar.

Orientaciones: En caso de iniciarse una investigación se debe distinguir si se trata de situaciones que puedan implicar una grave afectación a la convivencia escolar, o de aquellas diferencias que son propias de la convivencia entre estudiantes y adultos.

Al momento de designar al encargado de la investigación, se deben adoptar todas las medidas necesarias para asegurar la imparcialidad de esta, especialmente que no existan situaciones que afecten la objetividad del encargado de investigar.

Al momento de designar al encargado de llevar adelante la investigación, se debe establecer también el plazo que tiene para llevarla a cabo. Pudiendo este prorrogarse.

El padre/madre y/o apoderado debe mantenerse informado del curso de la investigación y acciones realizadas por el establecimiento, lo cual se realizará a través de correos electrónicos. El profesional designado por el director para tal efecto será el responsable de mantener esta comunicación al menos una vez a la semana (y hasta que finalice la

investigación) y deberá incorporar copia de estas comunicaciones en el expediente. En aquellos casos que lo amerite, la comunidad educativa será informada del caso y del curso de la investigación, resguardando la privacidad e identidad de los estudiantes involucrados. Esta información será responsabilidad de la dirección del establecimiento o del profesional designado, por los canales formales y/o en Consejo Escolar.

f) Solución Pacífica de Conflictos:

Contenido de la acción y su responsable: El ECE o la persona designada para llevar adelante la investigación, una vez analizado los antecedentes preliminares, ofrecerá a las partes un mecanismo de solución pacífica de conflicto.

Plazos: 1 día hábil desde que la Dirección le informa de los hechos y posible investigación.

Orientaciones: En el caso de que las partes accedan a resolver sus conflictos pacíficamente, el funcionario encargado deberá dejar por escrito los acuerdos suscritos por las partes y hacer seguimiento de ellos, en los términos establecidos en el protocolo.

ETAPA 2: RECOPIACIÓN DE ANTECEDENTES DE LOS HECHOS.

Investigación:

Contenido de la acción y su responsable: El encargado de la investigación designado debe adoptar alguna de las siguientes medidas:

Medidas Ordinarias:

- Citar a las partes involucradas a fin de escuchar sus versiones.
- Citar a los apoderados de los alumnos involucrados.
- Evaluar si alguno de los estudiantes involucrados requiere de algún tipo de apoyo especial o adicional según sea el caso.
- Medidas Extraordinarias:
- Entrevistar a terceros que puedan aportar antecedentes relevantes al caso.
- Revisar y/o solicitar registros, documentos, imágenes, audios, videos etc., que sean atinentes a los hechos.
- Pedir informes evaluativos a profesionales internos, comité de buena convivencia, u otros.

Plazos: 05 días hábiles desde que se solicita el inicio de la investigación.

Orientaciones:

Todas las citaciones y comunicaciones que se lleven a cabo se deben realizar a través de los canales formales que contempla el establecimiento, debiendo dejarse constancia de su realización en el expediente.

De todas las medidas que se adoptan, debe quedar una constancia por escrito que se debe

adjuntar en la carpeta de la investigación.

Las entrevistas deberán procurar ser detalladas, a fin de no tener que volver a entrevistar a los involucrados, en especial a los afectados.

Se debe procurar siempre resguardar la privacidad de la denuncia y de los involucrados.

Según lo estime el funcionario que investiga y para el mejor resultado de la investigación, siempre podrá pedir a la Dirección una ampliación del plazo de esta.

ETAPA 3: INFORME DE CIERRE

Informe y cierre:

Contenido de la acción y su responsable: El funcionario a cargo de la investigación, transcurrido el plazo establecido debe:

- Analizar los antecedentes recopilados durante la investigación.
- Emitir un informe de cierre.
- Enviar el informe a la Dirección del establecimiento.

Plazos: 02 días hábiles desde que finalizó el plazo de la investigación.

Orientaciones: El informe de cierre debe contener a lo menos lo siguiente:

- Resumen de las acciones realizadas durante la etapa de recopilación de antecedentes.
- Conclusiones a las que llegó el encargado de la investigación.
- Sugerencias respecto de las medidas y acciones a adoptar, todas las cuales deben estar previamente establecidas en el RICE. Estas sugerencias deben ser tendientes a reparar el daño causado y a promover la buena convivencia escolar.
- Sugerencias a fin de prevenir futuros hechos similares.
- El encargado de la investigación siempre puede pedir ampliación del plazo para entregar el informe.

ETAPA 4: DECISIÓN DEL EQUIPO DIRECTIVO

Contenido de la acción y su responsable: Una vez recepcionado el informe de la investigación el Equipo Directivo debe:

- Adoptar algunas de las medidas previamente establecidas en el RICE o Reglamento Interno de Orden, Higiene y Seguridad.
- Citar al o los estudiantes involucrados, con sus respectivos apoderados, a fin de entregarles el resultado final de la investigación, y comunicarles las medidas adoptadas.
- Citar al o los adultos involucrados e informales el resultado final de la investigación y comunicarles las medidas adoptadas.

- Informar los plazos de apelación de las medidas adoptadas, según lo establecido en el RICE.

Plazos: 02 días hábiles desde que se recepcionó el informe.

Orientaciones:

Medidas a adoptar con los alumnos: Según sea el caso se podrán adoptar medidas de apoyo pedagógico y/o psicosocial, previamente establecidas en el RICE.

Medidas a adoptar con el adulto agresor: Se podrán aplicar algunas de las sanciones establecidas en el RICE o en Reglamento Interno de Orden Higiene y Seguridad según corresponda y/o se podrá aplicar:

Diálogos formativos, que tengan por objeto estimular un trabajo de reflexión de lo ocurrido y sus consecuencias.

Enseñar estrategias de resolución de conflictos y soluciones alternativas a la agresión.

Sugerir, si es procedente, al adulto que concurra a un profesional externo con el fin de manejar control de impulsos o control de la ira.

Presentación formal de disculpas públicas o en privado, en forma personal o por escrito al alumno agredido.

ETAPA 5: SEGUIMIENTO

Contenido de la acción y su responsable: El E.C.E. o el profesional designado por el director, deberá hacer un seguimiento de la situación, de la efectividad de las medidas adoptadas y/o cumplimientos de acuerdos suscritos, con el objeto de evitar que hechos como los ocurridos se vuelvan a producir.

Plazos: 21 días desde que se adoptó la decisión por parte de la Dirección. Según sea el resultado del seguimiento, éste se podrá extender por otros 10 días más.

Orientaciones: Se deberá informar del seguimiento a los padres y apoderados de los estudiantes involucrados, al menos una vez a la semana mientras dure la investigación.

PROTOCOLO DE MALTRATO ESTUDIANTE A ADULTO

- a) Dar cuenta de los hechos:

Contenido de la acción y su responsable: Quien sufra, presencie o tome conocimiento por cualquier medio de un hecho que eventualmente pueda ser constitutivo de maltrato de estudiante a adulto, debe denunciarlo.

Plazos: Inmediatamente desde que toma conocimiento de los hechos y como máximo al día hábil siguiente.

Orientaciones: Cualquier miembro de la comunidad escolar debe informar sobre hechos que puedan constituir maltrato estudiante a adulto.

Registro de la denuncia:

Contenido de la acción y su responsable: Encargado de Convivencia Escolar o quien el equipo directivo del establecimiento haya designado.

Plazos: 01 día hábil desde que se toma conocimiento de los hechos.

Orientaciones: El E.C. debe:

- Escuchar el relato de quien denuncia y dejar registro escrito del mismo, dejando constancia detallada de los hechos denunciados y de los antecedentes aportados.
- Realizar una evaluación preliminar del caso y en caso de ser necesario, proponer la adopción de medidas urgentes, las que tienen por objeto resguardar la integridad física y/o psíquica del adulto y el interés superior del NNA.
- Formar un expediente del caso, con todos los antecedentes recibidos y que se vayan recibiendo durante el transcurso del procedimiento.
- Comunicar la denuncia a la dirección del establecimiento, la que deberá informar de la denuncia a los funcionarios que estime necesario, atendida las funciones que desempeñan.
- Dejar registro o constancia de la realización de todas las actuaciones que se hagan durante el procedimiento.
- El registro de la denuncia no requiere ser firmado por el denunciante menor de edad, sólo basta la firma de la persona que toma conocimiento de los hechos.

b) Evaluación/adopción de medidas urgentes:

Contenido de la acción y su responsable: El adulto que conozca o presencie una situación de este tipo que revista características de gravedad (lesiones u otras) deberá adoptar las medidas necesarias de carácter urgente, activar el protocolo de accidentes en caso de ser procedente y derivar al adulto afectado a la mutual o centro asistencial más cercano.

Plazos: Inmediatamente desde que toma conocimiento de los hechos.

Orientaciones: Estas medidas se deben adoptar en los casos que se requiera una intervención inmediata, a fin de dar el debido resguardo a la vida e integridad física de los afectados.

La Dirección del establecimiento, una vez que haya tomado conocimiento de la denuncia deberá determinar la evaluación/adopción de medidas urgentes respecto de los involucrados. Estas medidas deben estar previamente contempladas en el RICE. Si se trata de hechos que puedan constituir delitos, el establecimiento deberá hacer la denuncia correspondiente a Carabineros, PDI o Ministerio Público, en atención a lo establecido en el artículo 175 del Código Procesal Penal, dentro de las 24 horas siguientes al momento en

que se tomare conocimiento de los hechos.

Alumno mayor de 14 años: En virtud de lo establecido en la Ley de Responsabilidad Penal Adolescentes, los mayores de 14 y menores de 18 años, pueden ser responsables penalmente por los delitos que cometan, por lo tanto, son imputables.

La denuncia puede ser presentada de forma presencial o virtual, por quien presencié los hechos o fue el primero en ser informado de los mismos, o por quien designe la dirección del establecimiento en la comisaría más cercana o por comunicación escrita dirigida a las entidades competentes, resguardando el comprobante de la gestión realizada.

Alumno menor de 14 años: al no ser imputable de igual forma se derivará a los alumnos a entidades de protección de derechos, o denuncia a Tribunales de Familia, a fin de que el alumno pueda ser objeto de alguna medida de protección, por ser objeto de una posible vulneración de derechos que lo lleva a realizar la conducta que se investiga.

Esta derivación se hará mediante oficios, correos electrónicos u otro medio más expedito que se estime conveniente, debiendo dejar constancia de esta actuación en la carpeta de investigación.

Se debe resguardar siempre la privacidad de los involucrados, especialmente de los afectados.

Medidas urgentes o de resguardo del interés superior del NNA:

- Derivación a profesionales internos o externos y/o intervenciones de carácter psicológico, psicopedagógico, médico, etc., según corresponda.
- Proporcionar contención emocional a los alumnos involucrados con los profesionales internos del E.E.
- Medidas urgentes o de resguardo del adulto afectado:
- Derivación a los centros asistenciales correspondientes, tales como OPD, CESFAM.
- Proporcionar contención emocional a los adultos involucrados con los profesionales internos del E.E.
- Otras previamente reguladas en el RICE.

c) Solicitud de Investigación:

Contenido de la acción y su responsable: La dirección del Colegio, una vez conocida la denuncia y adoptadas las medidas urgentes si éstas procedieren deberá:

Evaluar la posibilidad de emplear un mecanismo voluntario de solución pacífica de conflictos.

De no proceder lo anterior, solicitar por escrito una investigación de los hechos para efectos de determinar las circunstancias concretas en que ocurrieron los hechos denunciados. Para ello designará al E.C. o al funcionario que para tales efectos determine.

Comunicar inmediatamente de la situación a los padres/madres y apoderados de los estudiantes involucrados.

Comunicar al adulto la situación y del procedimiento a seguir.

Plazos: 1 día hábil desde que la Dirección toma conocimiento.

Orientaciones:

En caso de iniciarse una investigación se debe distinguir si se trata de situaciones que puedan implicar una grave afectación a la convivencia escolar, o de aquellas diferencias que son propias de la convivencia estudiantes y adultos.

Al momento de designar al encargado de la investigación, se deben adoptar todas las medidas necesarias para asegurar la imparcialidad de esta, especialmente que no existan situaciones que afecten la objetividad del encargado de investigar.

Al momento de designar al encargado de llevar adelante la investigación, se debe establecer también el plazo que tiene para llevarla a cabo, pudiendo este prorrogarse.

d) Solución Pacífica de Conflictos:

Contenido de la acción y su responsable: El ECE o la persona designada para llevar adelante la investigación, una vez analizado los antecedentes preliminares, ofrecerá a las partes un mecanismo de solución pacífica de conflicto.

Plazos: 1 día hábil desde que la dirección le informa de los hechos y posible investigación.

Orientaciones: En el caso de que las partes accedan a resolver sus conflictos pacíficamente, el funcionario encargado deberá dejar por escrito los acuerdos suscritos por las partes y hacer seguimiento de ellos.

15.9. PROTOCOLO Nº 7 DE ACTUACIÓN FRENTE A SITUACIONES RELACIONADAS CON SUICIDIO

La educación es mucho más que la transmisión de conocimientos; también implica cuidar y proteger el bienestar de nuestros jóvenes, que, durante su etapa escolar, atraviesan procesos que van mucho más allá de lo académico, enfrentándose a una serie de desafíos, cambios y oportunidades en un ambiente en constante cambio. En este contexto, los establecimientos educacionales se ven llamados a construir entornos seguros y saludables, que fomenten la salud mental, la buena convivencia y ayuden a prevenir las conductas de riesgo.

De esta forma surge la necesidad de abordar las problemáticas de salud mental que ocurren en cada comunidad educativa. Una de estas problemáticas es el riesgo suicida, problema que afecta a muchas comunidades escolares en todo el mundo. A continuación, se presentan 3 protocolos relacionados a las conductas suicidas:

- Protocolo de actuación frente a señales de alerta de conductas suicidas de un estudiante.
- Protocolo de actuación frente a intento suicida de un estudiante.
- Protocolo de actuación tras el suicidio de un estudiante.

Conceptos

- **Conducta suicida:** la conducta suicida abarca un amplio espectro de conductas que tienen como factor común un profundo dolor y malestar psicológico, del cual no se logran visualizar alternativas de término, salida o soluciones posibles. En estas conductas puede existir una intención clara y deliberada por causar daño a sí mismo con el propósito de poner fin a la propia vida. Ahora, es importante distinguir que, gran parte de las veces no existirán deseos de morir, sino que el sentimiento de no ser capaz de tolerar estar vivo. (OMS, 2001).
- **Ideación suicida:** abarca un espectro de conductas que van desde pensamiento sobre la muerte, deseos de morir, pensamientos de hacerse daño, hasta un plan elaborado para llevar a cabo el suicidio.
- **Intento de suicidio:** abarca una serie de conductas o acciones que una persona lleva a cabo con la finalidad intencionada de causarse daño hasta alcanzar la muerte, no logrando su consumación.
- **Suicidio consumado:** acciones o conductas que una persona ejecuta de forma voluntaria, premeditada e intencionada para poner fin a su vida, logrando su consumación (MINSAL, 2009)

Señales de alerta directas de riesgo suicida

- Comunicación explícita: Presta atención a cualquier declaración directa de la persona sobre su deseo de morir o suicidarse, como frases como "quiero matarme" o "no quiero vivir más".
- Planificación detallada: Si la persona describe un plan específico para llevar a cabo el suicidio, incluyendo el método, el lugar y el momento, considera esto como una señal de alto riesgo.
- Adquisición de medios: Observa si la persona está adquiriendo los medios necesarios para cometer el suicidio, como armas, medicamentos u otros objetos peligrosos.
- Despedidas y regalos inusuales: Si la persona empieza a despedirse de seres queridos de manera inusual o regala pertenencias personales de forma inesperada, esto puede ser un indicio de que está planeando el suicidio.

Señales de alerta indirectas de riesgo suicida.

- Cambios de comportamiento: Vigila cualquier cambio en el comportamiento, como el aislamiento social, la pérdida de interés en actividades previamente disfrutadas y alteraciones significativas en los patrones de sueño o alimentación.
- Cambios en el estado de ánimo: Reconoce síntomas de depresión, ansiedad extrema, irritabilidad o la expresión de una sensación de desesperanza.
- Consumo de sustancias: Observa si la persona está abusando de alcohol o drogas como un mecanismo de afrontamiento para lidiar con el dolor emocional.
- Expresiones de desesperanza: Está atento a las expresiones de sentirse atrapado, sin esperanza o a la creencia de que su situación nunca mejorará.
- Descuido personal: Considera si la persona ha dejado de cuidar de sí misma, descuidando aspectos de la higiene personal o su apariencia física.
- Cambios en el rendimiento académico o laboral: Valora si hay una disminución significativa en el rendimiento en la escuela o el trabajo, lo que podría ser indicativo de angustia.
- Historial de intentos previos de suicidio: Si la persona ha tenido intentos previos de suicidio, reconoce que está en mayor riesgo de hacerlo nuevamente.

Coordinación y acceso a red de salud

A nivel comunal, la identificación y coordinación con los centros de salud más cercanos es fundamental para dar una adecuada respuesta a aquellos estudiantes que se encuentran en riesgo. A este respecto es importante considerar que muchos estudiantes reciben atención en la red local de salud, por lo que es fundamental conocer e identificar la oferta de servicios y flujos de atención en salud mental y facilitar esta información a los padres. A continuación, se especifican los centros de salud primaria y de urgencias de la red pública en la comuna de Las Condes.

| Nombre | Ubicación | Teléfono | Horario |
|---------------------------|-----------------------|--|---|
| Cesfam Apoquindo | Cerro Altar 6611 | +56227305000 +56227305100 | Lu a Ju 08:00 a 17:00 Vi 08:00 a 16:00 |
| Cesfam Dr. Aníbal Ariztía | Paul Harris 1140 | +56227305500 +56227305526 | Lu a Ju 08:00 a 17:00 Vi 08:00 a 16:00 |
| Mini Renato Sánchez | Renato Sánchez 3325 | +56233397420 +56939482833 | Lu a Ju 08:00 a 17:00 Vi 08:00 a 16:00 |
| Mini Loma Larga | Loma Larga 283 | +56227305588 | Lu a Ju 08:00 a 14:00 Vi 08:00 a 15:00 |
| Mini Tongoy | Tongoy 1289 | +56227305590 | Lu a Ju 08:00 a 17:00 Vi 08:00 a 16:00 |
| Mini Paul Harris | Paul Harris 1603 | +56227305592 | Lu a Ju 08:00 a 17:00 Vi 08:00 a 16:00 |
| Mini Nueva Bilbao | Nueva Bilbao 9082 | +56227305594 | Lu a Ju 08:00 a 17:00 Vi 08:00 a 16:00 |
| Mini El Pillán | Francisco Bilbao 6582 | +56227305596 | Lu a Ju 08:00 a 17:00 Vi 08:00 a 16:00 |
| Mini Los Dominicos | Camino el Alba 9152 | +56227931420 +56228862533 | Lu a Ju 08:00 a 17:00 Vi 08:00 a 16:00 |
| SAPU | La Escuela 1229 | +56227305584 +56223421384 +56222113423 | oras. |

Protocolo de actuación frente a señales de conductas suicidas en un estudiante.

Cuando algún adulto de la comunidad educativa ha detectado señales de alerta o ha sido alertado por otro miembro del establecimiento educacional sobre un posible riesgo suicida, debe realizar un primer abordaje de acuerdo con los siguientes pasos:

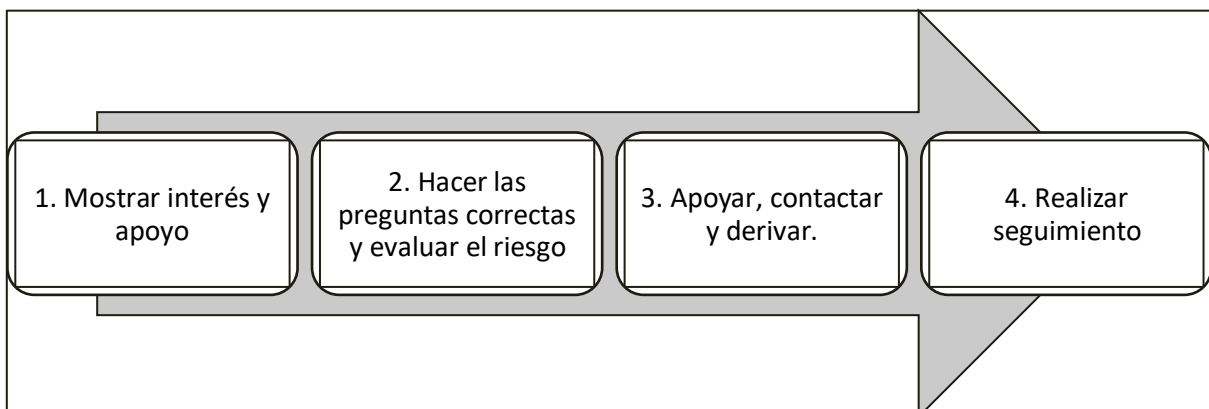

1. Mostrar interés y apoyo

Buscar un espacio que permita conversar con el estudiante de forma privada y confidencial. Se inicia la conversación expresando interés y preocupación, manifestando que existen ciertas conductas y cambios que les han llamado la atención y respecto a los cuales les gustaría conversar.

2. Hacer preguntas correctas y evaluar el riesgo

Hacer preguntas correctas y evaluar riesgo: Continuar la conversación preguntándole qué está pensando o sintiendo. Las preguntas se deben realizar gradualmente, empezando por aquellas más generales para luego avanzar hacia otras más específicas sobre suicidio, en estas últimas se utiliza la pauta para la evaluación del riesgo suicida. No olvidar que es un mito pensar que hablar sobre el suicidio puede gatillar la ideación o el acto en una persona. En caso de presentar riesgo, se adjunta ficha de derivación a APS.³⁶

PREGUNTAS GENERALES: sobre el estado mental, la esperanza y el futuro

¿Cómo te has estado sintiendo?

¿Estás con algunas dificultades o problemas? (personal, familiar, en el colegio)

¿Cómo te imaginas que las cosas van a estar en el futuro?

PREGUNTAS ESPECÍFICAS: Pauta para la evaluación y manejo del riesgo suicida.³⁷

| Formule las preguntas 1 y 2 | Último mes | |
|--|------------|----|
| | SÍ | NO |
| 1) ¿Has deseado estar muerto(a) o poder dormirte y no despertar? La persona confirma que ha tenido ideas relacionadas con el deseo de estar muerta o de no seguir viviendo, o el deseo de quedarse dormida y no despertar. | | |
| 2) ¿Has tenido realmente la idea de suicidarte? Pensamientos generales y no específicos relativos al deseo de poner fin a su vida/ suicidarse (por ejemplo, "He pensado en suicidarme") sin ideas sobre cómo quitarse la vida (métodos relacionados, intención o plan). | | |

³⁶ Anexo N°1, "Ficha de derivación a centro de salud".

³⁷ Pauta elaborada en base a COLUMBIA-ESCALA DE SEVERIDAD SUICIDA (C-SSRS). Versión para Chile – Pesquisa con puntos para Triage. Kelly Posner, PhD © 2008. Revisada para Chile por Dra. Vania Martínez 2017.

Si la respuesta es “SÍ” a la pregunta 2, formule las preguntas 3, 4, 5, y 6 Si la respuesta es “NO” continúe a la pregunta 6

3) ¿Has pensado en cómo llevarías esto a cabo?
El o la estudiante confirma que ha tenido ideas suicidas y ha pensado en al menos un método. Esto se diferencia de un plan específico con detalles elaborados de hora, lugar o método, pues en este caso existe la idea de un método para matarse, pero sin un plan específico. Incluye también respuestas del tipo: “He tenido la idea de tomar una sobredosis, pero nunca he hecho un plan específico sobre el momento, el lugar o cómo lo haría realmente...y nunca lo haría”.

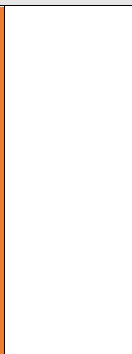
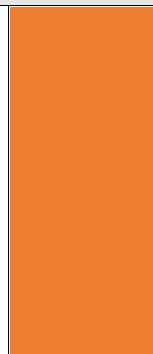

4) ¿Has tenido estas ideas y en cierto grado la intención de llevarlas a cabo?
Se presentan ideas suicidas activas de quitarse la vida y el o la estudiante refiere que ha tenido cierta intención de llevar a cabo tales ideas, a diferencia de ideas suicidas sin intención en respuestas como “Tengo los pensamientos, pero definitivamente no haré nada al respecto”.

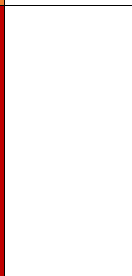
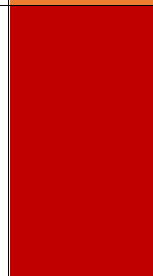

5) ¿Has comenzado a elaborar o has elaborado los detalles sobre cómo suicidarte? ¿Tienes intenciones de llevar a cabo este plan?
Se presentan ideas de quitarse la vida con detalles del plan parcial o totalmente elaborados, y el estudiante tiene cierta intención de llevar a cabo este plan.

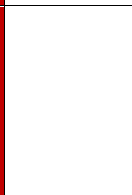
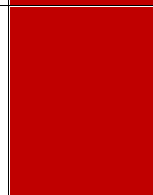

Siempre realice la pregunta 6

6) ¿Alguna vez has hecho algo, comenzado a hacer algo o te has preparado para hacer algo para terminar con tu vida?
Pregunta de conducta suicida: Ejemplos: ¿Has juntado medicamentos/remedios, obtenido un arma, regalado cosas de valor, escrito un testamento o carta de suicidio?, ¿has sacado remedios del frasco o caja, pero no las has tragado, agarrado un arma pero has cambiado de idea de usarla o alguien te la ha quitado de tus manos, subido al techo pero no has saltado al vacío?; o ¿realmente has tomado remedios, has tratado de dispararte con una arma, te has cortado con intención suicida, has tratado de colgarte, etc.?
Si la respuesta es “SI”: ¿Fue dentro de los últimos 3 meses?

Alguna vez en la vida



En los últimos 3 meses

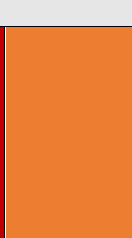
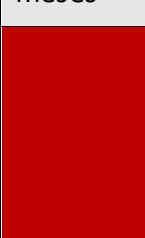

Toma de Decisiones para el facilitador comunitario/entrevistador

Si el estudiante responde que NO a todas las preguntas de la pauta, recuerde que igualmente presenta señales de alerta y que por lo tanto, debe dar cuenta de éstas a sus padres y sugerir una evaluación de salud mental.

| | |
|---|---|
| Si la respuesta fue Sí sólo a las preguntas 1 y 2: | |
| Riesgo | <p>Informe al Área de Convivencia sobre el riesgo detectado.</p> <p>Contacte a los padres o cuidadores y sugiera acceder a atención de salud mental para evaluación de este y otros ámbitos.</p> <p>Entregue ficha de derivación a centro de salud para facilitar referencia.</p> <p>Realice seguimiento del estudiante.</p> |
| Si la respuesta fue Sí a pregunta 3 o “más allá de 3 meses” a pregunta 6: | |
| Riesgo Medio | <p>Informe al director una vez finalizada la entrevista.</p> <p>Una vez informado, el director (o a quien éste designe) debe contactar a los padres o cuidadores para informarle de la situación y solicitar la atención en salud mental del estudiante dentro de una semana.</p> <p>Entregue a los padres la ficha de derivación al centro de atención primaria (o al centro de salud de preferencia en caso de ISAPRE) y apoye el proceso de referencia al centro de salud si es necesario.</p> <p>Realice seguimiento del caso, asegurándose que el estudiante haya recibido la atención.</p> <p>Recomiende medidas de seguridad en caso de que durante la espera de atención se incluya un fin de semana (acompañamiento al estudiante, limitar acceso a medios letales u otro)</p> |
| Si la respuesta fue Sí a preguntas 4, 5 y/o 6 en los “últimos 3 meses”: | |
| Riesgo Alto | <p>Informe al director</p> <p>Una vez informado, el director (o a quien éste designe) debe contactar a los padres o cuidadores para que concurran lo antes posible a la escuela o liceo para ser informados de la situación, acompañen al estudiante y que éste concurra a atención en salud mental en el mismo día. Entregue a los padres la ficha de derivación al centro de atención primaria (o al centro de salud de preferencia en caso de ISAPRE).</p> <p>En caso de encontrarse fuera de horario de atención el centro de salud, el estudiante debe concurrir al SAPU o Servicio de Urgencia más cercano, acompañado de la ficha de derivación.</p> <p>Tome medidas de precaución inmediatas para el riesgo suicida:</p> <p>Acompañar al estudiante hasta que se encuentre con sus padres o cuidadores. Nunca dejarlo solo.</p> <p>Facilitar la coordinación con el Centro de Atención Primaria cuando corresponda.</p> <p>Eliminar medios letales del entorno.</p> |

3. Apoyar, contactar y derivar

La Pauta para la Evaluación y Manejo del Riesgo Suicida permitirá distinguir entre Riesgo Suicida Bajo, Riesgo Medio o Riesgo Alto y tomar decisiones respecto a los siguientes pasos a seguir. En cualquiera de estos tres niveles, el profesional encargado debe entregar apoyo al estudiante, contactarle con la red de apoyo (familiar, social y/o de salud) y derivar a las

instancias correspondientes: Equipo de convivencia escolar, Centro de salud.

Siempre mantener la calma, escuchar de forma activa, no prejuiciosa, expresar preocupación y ofrecer ayuda.

Evitar a toda costa dar consejos o sermones que defienden el “valor de la vida”, que provocan sentimientos de culpa o que no ayuden al estudiante. Siempre se debe considerar seriamente cualquier amenaza de suicidio.

Hay que indicar que además del apoyo que se le está dando en ese momento, también es necesario contactar a su familia y buscar apoyo profesional en la red de salud.

Resguardar la información entregada por el estudiante al momento de informar a la familia, dando cuenta sólo de las señales de alerta observadas y la necesidad de atención por riesgo suicida, sin entregar información sensible para el estudiante o que este no quiera o tema compartir.

Considere que, en algunas situaciones, el develar cierta información puede aumentar el riesgo de suicidalidad de la mano con un aumento de estrés (ej. estudiantes LGTBI, embarazo, etc.). En este sentido, conviene utilizar intervenciones como la siguiente: “Yo no sé exactamente los que estás experimentando, me imagino que puede ser algo privado y de seguro muy doloroso. Nosotros queremos proteger tu vida, y para eso tenemos y queremos comunicar a tus papás tus pensamientos de hacerte daño. Pero lo que te está pasando más allá de eso y lo que quizá explica que te sientas tan desesperanzado, eso es algo que tú tienes que decidir hablar con tu familia, con alguien en el que confíes y con un profesional que te pueda ayudar”.

Puede ocurrir que el estudiante rechace que se comunique a la familia sobre la situación y/o la derivación a la atención de salud, ante lo cual se debe reforzar la idea de la importancia de ambos pasos, resaltando que es por su propio beneficio y que en todo momento podrá contar con su apoyo.

Explicar al estudiante, de manera general, que en el centro de salud le entregarán apoyo profesional, para generar estrategias que alivien su malestar.

El profesional que realice este primer abordaje debe siempre informar al Equipo de Convivencia en el caso de Riesgo, y al director de establecimiento en caso de Riesgo Medio o Alto, con el fin de que informe a la familia y realice seguimiento al primer contacto de ésta con la red de salud.

El director (o quien éste designe) debe explicar a la familia, que de acuerdo con la situación previsional del estudiante, solicite hora en el centro de atención primaria que le corresponde o centro de salud en el que se atiende.

Si es necesario, y con autorización de los padres, apoyar el proceso de referencia a atención profesional, a través del contacto con el centro de atención primaria, o el centro de salud donde se atiende si es posible.

Entregar al padre/madre o cuidador responsable una breve ficha de derivación a atención en salud (ficha en anexo N°1).

Para aquellos estudiantes con Riesgo Medio o Alto es fundamental asegurarse que se encuentren protegidos y alejados de posibles medios letales hasta que se consiga la ayuda. En caso de que el estudiante después de este primer abordaje, no se encuentre en condiciones de volver a clases por estar emocionalmente afectado, se debe contactar a sus padres para coordinar su retiro del establecimiento y medidas de protección en el hogar

mientras se accede a la atención en salud.

En caso de riesgo inminente se debe llevar a la persona al Servicio de Urgencias más cercano y comunicar paralelamente a los padres.

4. Realizar seguimiento

Realizar el seguimiento del caso, asegurándose que el estudiante haya recibido la atención necesaria.

Una vez que el estudiante esté de vuelta en clases se debe estar atento a nuevas señales, así como también a necesidades de mayor acompañamiento y cuidado.

Seguir las recomendaciones de apoyo que sean entregadas por el equipo de salud, a través de los apoderados o directamente.

Preguntar directamente al estudiante y a los padres o cuidadores como han visto al estudiante.

El equipo encargado debe llevar un registro de todos los casos que han sido detectados y derivados a la red de salud, realizando el seguimiento de estos.

Flujo de identificación de casos y derivación a red pública de salud

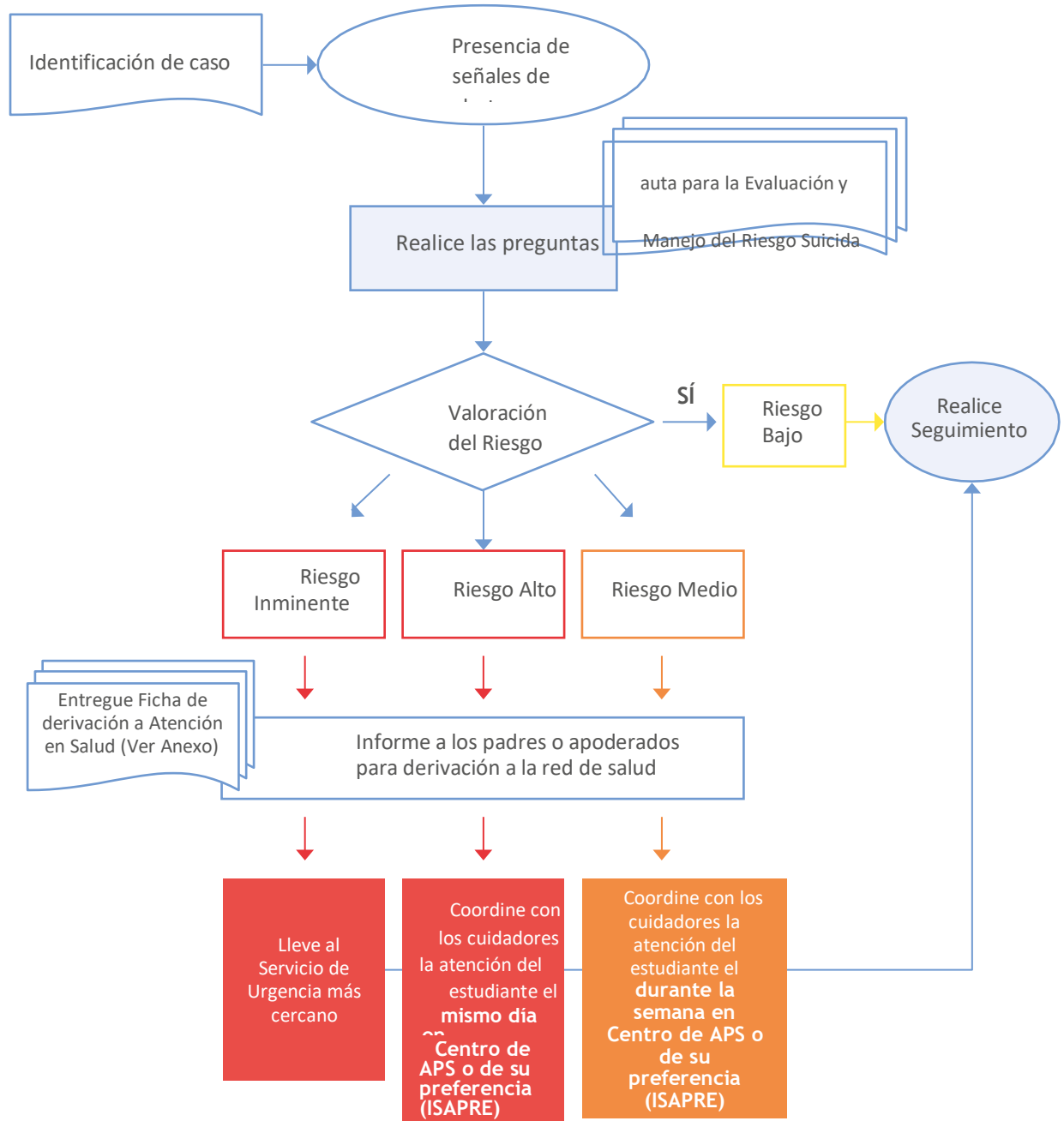

Protocolo de actuación frente a intento suicida de un estudiante.

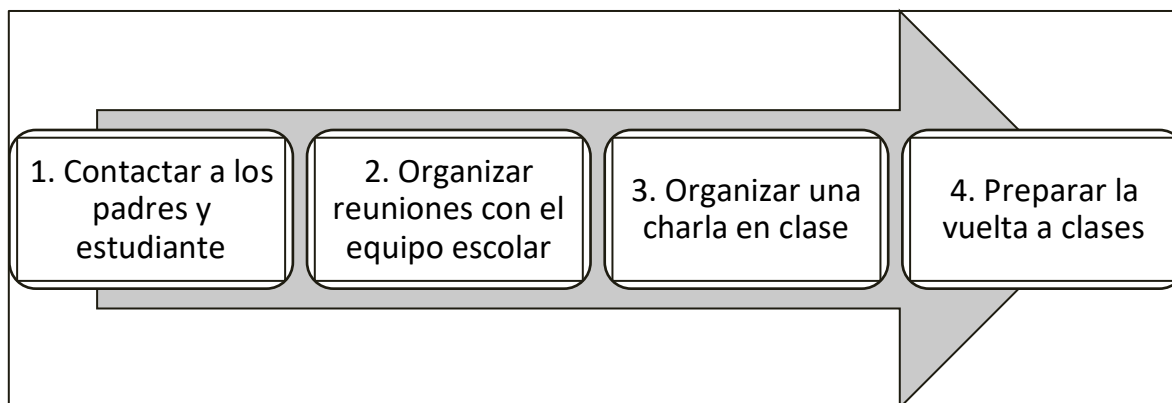

1. Contactar a los padres y estudiante

Manifestar la preocupación del establecimiento educacional y ofrecer ayuda.

Determinar en conjunto la información que puede ser transmitida a los profesores y estudiantes, y contrastar la información que maneja el establecimiento educacional sobre lo ocurrido.

Preguntar si han sido presenciales de alguna conducta o situación de riesgo suicida recientemente. Identificar si hay elementos en el contexto escolar que generen problemas o si debiesen ser cambiados (por ejemplo, bullying, presión escolar o discriminación).

Preguntar si la ayuda profesional está disponible para el estudiante. En caso de no, ofrecer apoyo para contactarles con la red de apoyo de la escuela.

Considerar quien puede acompañar o hacer seguimiento del estudiante en el establecimiento educacional.

Saber qué esperan los padres y el estudiante de la escuela, y afirmar claramente qué es posible realizar en el contexto escolar y que no.

2. Organizar reuniones con el equipo escolar

Informar sobre lo sucedido a los docentes y asistentes de la educación del establecimiento, con el fin de contar con una versión única para comunicar a la comunidad educativa y evitar rumores.

Mantener confidencialidad de información sensible sobre el estudiante y/o su familia, por ejemplo, orientación sexual, embarazo, entre otros.

Entregar información respecto de dónde pueden encontrar apoyo aquellos que se han visto más afectados con la situación.

3. Organizar una charla en clase

Ofrecer información a los compañeros del estudiante afectado sobre dónde pueden conseguir apoyo en situaciones complejas, y con quién pueden hablar si lo necesitan. Esta acción también se puede realizar con otros cursos, en caso de que el establecimiento educacional lo estime necesario.

Si el estudiante y sus padres lo permiten, hablar en clase sobre el incidente, principalmente sobre su estado de salud actual y las formas de brindarle apoyo. Nunca deben darse detalles sobre el intento de suicidio (por ejemplo, el método o el lugar).

Se deberá dar información general sobre la conducta suicida y a continuación aplicar las recomendaciones para informar en clases sobre el intento o suicidio de un o una estudiante. Considerar el punto de vista de los estudiantes, de manera que se pueda empezar desde sus creencias o necesidades.

Preguntar al estudiante afectado si prefiere asistir a la charla o no.

4.Preparar la vuelta a clases

Retornar a clases y a las rutinas habituales será un componente vital del proceso de recuperación del estudiante.

La vuelta a la escuela debe ser conversada y analizada con los padres, encargado designado, profesores y el estudiante, y en conjunto acordar los apoyos que necesitará para que su regreso sea confortable (ej. Parcelar calendarios de evaluaciones pendientes, definir a quién recurrir en caso de crisis o malestar, etc.).

Protocolo de actuación tras el suicidio de un estudiante.

El siguiente diagrama presenta 7 pasos que se deben seguir tras la muerte por suicidio en el establecimiento educacional.

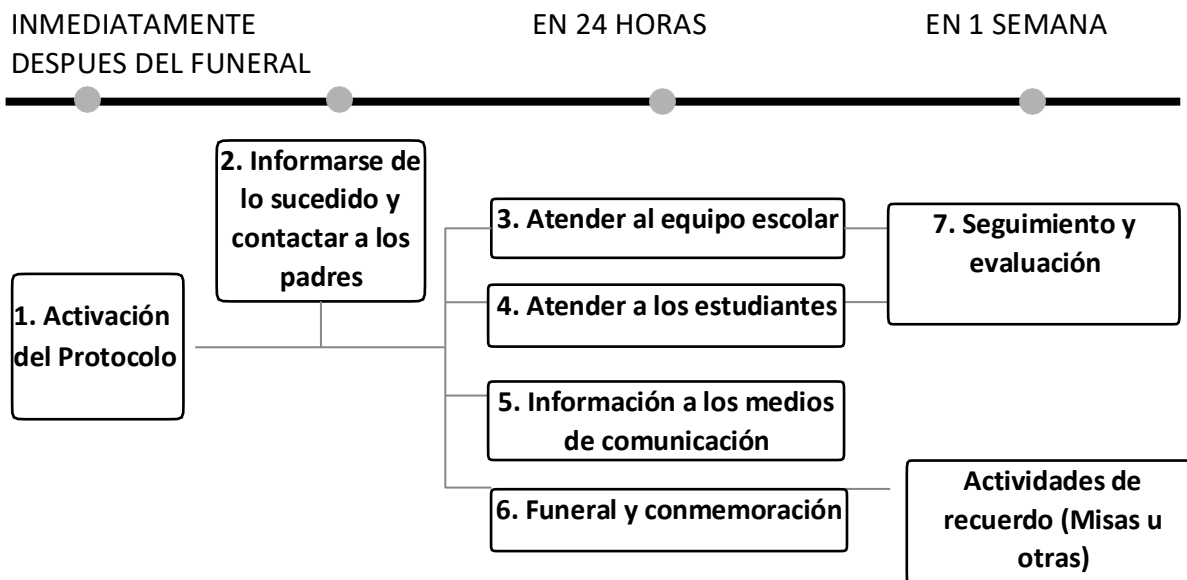

1. Activación de protocolo (INMEDIATAMENTE)

El director (o quien éste designe) del establecimiento educacional debe coordinar la activación del protocolo de forma inmediata y convocar una primera reunión con los actores relevantes, asegurándose incluir al mismo director, los profesores del estudiante, el equipo de convivencia escolar, y el personal administrativo.

2. Informarse de lo sucedido y contactar a los padres (EN 24 HORAS)

El director del establecimiento educacional, o quien este designe, debe primero verificar los hechos y estar seguros de la causa de la muerte, a través de la información oficial de los padres.

La información sobre la causa de la muerte no debe ser revelada a la comunidad estudiantil hasta que la familia haya sido consultada sobre la información oficial. Si aún no existe claridad de lo sucedido, la Dirección o encargado designado debe informar que la situación está siendo evaluada y que será comunicado tan pronto como haya más información.

Si la muerte ha sido declarada como un suicidio, pero la familia no quiere divulgarlo, se debe designar a un miembro del equipo escolar que tenga mejor relación con la familia para ponerse en contacto con ellos con el objetivo de informarles que, dada la información que probablemente ya circula entre los estudiantes sobre lo ocurrido, el establecimiento educacional dispondrá de miembros del equipo formados en el tema para que traten el tema con la comunidad escolar, específicamente sobre el suicidio y señales de alerta. Se debe enfatizar a la familia que esto es sumamente necesario para ayudar a mantener al resto de estudiantes a salvo de posibles conductas imitativas.

A corto plazo, se deben resolver los temas administrativos pendientes entre el establecimiento educacional y la familia del estudiante de manera de asegurarse que la

familia no vuelva a ser contactada por el establecimiento salvo en casos estrictamente necesarios. Ejemplo de esto es la entrega de sus materiales y pertenencias presentes en el establecimiento, detener las cobranzas de mensualidad, o notificaciones por correo electrónico de reuniones y/o informativos, por nombrar algunos.

3. Atender al equipo escolar: Comunicación y apoyo. (EN 1 SEMANA)

Tan pronto como sea posible, organizar una reunión con los docentes y asistentes de la educación del establecimiento educacional, en la que se comuniquen los hechos con claridad y los pasos a seguir.

También es importante informar al equipo escolar acerca de dónde pueden conseguir apoyo psicológico, si lo necesitan. También se puede gestionar apoyo para el equipo escolar a través de la red de apoyo con la que cuenta el colegio.

Es importante tener en cuenta que situaciones tan complejas como el suicidio de un integrante de la comunidad educativa, pueden impactar seriamente tanto a docentes, asistentes de la educación como al equipo directivo del establecimiento.

4. Atender a los estudiantes: Comunicación y apoyo (EN 1 SEMANA)

Los establecimientos educacionales deben cuidar a sus estudiantes, aspecto fundamental para la postvención, favoreciendo el proceso de duelo y reduciendo los riesgos de conductas imitativas.

Ofrecer a los estudiantes la oportunidad para expresar sus emociones y entregarles información sobre estrategias saludables para manejarlas: Gestionar espacios de contención grupal y/o favorecer estas instancias junto al grupo curso y profesor jefe.

Informar a los estudiantes sobre cómo conseguir ayuda y apoyo, tanto en el establecimiento educacional como fuera de éste. Realizar socialización de las redes de apoyo territoriales y otras que haya generado el colegio.

Lo más pronto posible y una vez realizada la reunión con el equipo escolar, los profesores deben preparar una charla en clase, con el curso específico, y si así se acuerda se puede extender a otros cursos. Esta charla debe ser informada a la familia, y al estudiante en casos de intento. La charla debe ser realizada por el profesor jefe con apoyo de un profesional de la salud mental. Se sugieren 4 puntos centrales para su contenido:

Contrarrestar rumores.

Dar información básica sobre la conducta suicida.

Interactuar con los estudiantes.

Apoyar y derivar.

Promover entre los docentes y los asistentes de educación la disposición para identificar estudiantes que puedan estar imitando la conducta del estudiante fallecido y quienes pueden tener riesgo incrementado de cometer un intento de suicidio (Revisar Señales de alerta, al principio del documento). Especialmente tener en cuenta a estudiantes más vulnerables, como por ejemplo los amigos cercanos, pero también a otros compañeros con quienes el estudiante pudiera haber tenido conflictos.

Los padres y apoderados de la comunidad escolar son figuras fundamentales dentro de la prevención. Enviarles una nota informativa que dé cuenta del incidente (sin detalles de método o lugar) que por sobre todo informe sobre los posibles riesgos y las opciones de apoyo disponibles para sus hijos e hijas.

5. Información a los medios de comunicación (EN 1 SEMANA)

El suicidio de un estudiante puede atraer atención y cobertura de los medios de comunicación locales. Sólo en caso de que los medios de comunicación tomen contacto con el establecimiento educacional o con algunos de los actores de la comunidad educativa, se debe preparar un comunicado dirigido a los medios y designar a un portavoz de la institución.

El establecimiento educacional no debe iniciar el contacto con los medios de comunicación. Se debe advertir a todo el equipo escolar del establecimiento que sólo el portavoz está autorizado para hablar con los medios.

Aconsejar a los estudiantes que eviten entrevistas con los medios de comunicación.

El portavoz debe ser consciente tanto de los efectos dañinos que la información sobre el suicidio puede tener, la importancia de no dramatizar el hecho, de no mencionar el método o el lugar del acto suicida, así como también de transmitir esperanza y derivar a líneas de ayuda.

6. Funeral y conmemoración (EN 1 SEMANA)

Según sean los deseos de la familia, se puede ayudar a difundir la información sobre el funeral a estudiantes, padres y apoderados, y equipo escolar, así como también autorizar la asistencia de estudiantes a los ritos que ocurran en horario escolar (velorio, funeral).

Preparar con el equipo de convivencia escolar cómo se apoyará a los estudiantes que asistan al funeral y mientras dure éste, al mismo tiempo que recomendar a los padres acompañen a sus hijos e hijas al mismo.

Hay que considerar que se pueden realizar acciones conmemorativas a largo plazo, las que tienen un efecto positivo y menos riesgos de contagio asociadas. Por ejemplo, un acto conmemorativo al año o pequeños gestos hacia la familia, como enviar una carta a los padres un año después del incidente.

Evitar memoriales, animitas o actividades que muestren al estudiante como una figura heroica o como un modelo a seguir.

Las redes sociales tales como WhatsApp, Instagram, Facebook y Twitter, son el principal medio de comunicación en todas las edades, más aún en estudiantes. Con este fin, se puede aprovechar la colaboración de algunos estudiantes que ejercen liderazgo en los medios y así monitorear la influencia de los mensajes circulantes en los estudiantes, al mismo tiempo que favorecer que éstos sean seguros, ofrezcan apoyo a estudiantes que se han visto muy afectados, y se pueda identificar y responder oportunamente a quienes pudieran estar en riesgo. Es importante entregar a los estudiantes recomendaciones generales sobre el uso de las redes sociales en estas situaciones, específicamente sobre qué información es

recomendable publicar y cuales es preferible evitar.

7. Seguimiento y evaluación (DESPUÉS DEL FUNERAL)

El equipo a cargo de la implementación del protocolo debe realizar seguimiento y evaluación de las acciones realizadas, aprender de los obstáculos y adaptar los procedimientos cuando sea necesario.

FICHA DE DERIVACIÓN A CENTRO DE SALUD

1. Antecedentes Establecimiento Educacional

| | |
|---|--|
| Fecha | |
| Establecimiento Educacional | |
| Nombre y cargo profesional de referencia | |
| Correo electrónico y teléfono de contacto profesional de referencia | |

2. Antecedentes del estudiante

| | |
|----------------------|--|
| Nombre | |
| Rut | |
| Fecha de nacimiento | |
| Edad | |
| Escolaridad | |
| Adulto responsable | |
| Teléfono de contacto | |
| Dirección | |

3. Motivo por el cual se deriva a atención primaria

| |
|--|
| |
|--|

4. Acciones efectuadas por el establecimiento educacional

| |
|--|
| |
|--|

15.10. PROTOCOLO Nº 8 “Uso de celulares y tablets en el entorno escolar”

Introducción

En los últimos años, el uso de teléfonos celulares y otros dispositivos electrónicos ha experimentado un aumento exponencial entre niños, niñas y adolescentes, llegando a ser casi inseparables compañeros en su día a día. La pandemia global, con sus medidas de distanciamiento social y la transición masiva hacia la educación a distancia, intensificó aún más la dependencia a estos dispositivos electrónicos. La necesidad de conexión virtual se convirtió en un vínculo esencial con el mundo exterior, transformando los celulares en herramientas clave para el aprendizaje en línea, la comunicación con compañeros y la participación en actividades sociales. Sin embargo, este aumento en el tiempo de pantalla no ha estado exento de desafíos y problemas, ya que el uso excesivo de celulares durante la pandemia ha exacerbado preocupaciones sobre el rendimiento académico y la calidad de las interacciones sociales. Es en este contexto que se vuelve aún más relevante abordar de manera proactiva el impacto de esta digitalización acelerada en la vida de los estudiantes, buscando equilibrar la utilidad de la tecnología con la necesidad de preservar un entorno educativo saludable y centrado en el aprendizaje.

Respecto al panorama nacional, un estudio presentado en 2023, y desarrollado por la Universidad de Chile y la Pontificia Universidad Católica, en alianza con MINEDUC y UNICEF³⁸, encuestó a más de 3 mil niños, niñas y adolescentes de 131 establecimientos escolares del país, con el objetivo de dar cuenta del panorama sobre el uso de Internet de los escolares en Chile. El informe, por una parte, indaga en datos básicos sobre el acceso a internet, señalando que la edad promedio en que estudiantes obtienen su primer teléfono móvil, actualmente, es de 8,9 años (el 2016 era de 11 años), mientras que el 87% de los niños, niñas y adolescentes encuestados, indicó contar con teléfono celular propio, con acceso a internet.

Este estudio indaga también en las prácticas digitales en el contexto escolar, donde da cuenta de que los colegios están favoreciendo el acceso y uso de internet de manera progresiva a lo largo de los niveles educativos, siendo el teléfono celular una de las herramientas que se utiliza para ello. Entre otros hallazgos, 66% reporta que en su colegio se organizan actividades en clases en las cuales se utiliza el teléfono móvil, y además, que se está usando internet para realizar tareas escolares. Por último, también se consultó a los estudiantes para qué usan internet, donde se advierte que las prácticas más extendidas son de entretenimiento y aprendizaje informal:

71% para entretenimiento
46% el aprendizaje informal.

También se registran otros usos tales como:

³⁸ Global Kids Online (2023). New findings from Kids Online Chile. Disponible en: <http://bcn.cl/3d1bs>

37% socialización
28% estudio
23% creatividad
14% participación.

Estas prácticas se realizan principalmente en las plataformas:

Whatsapp (77%)

Tik Tok (68%)

Plataformas de música (73%)

Youtube (70%)

Google (60%)

Instagram (52%)

A la luz de estos datos, podemos confirmar que el celular ocupa un lugar importante y de uso permanente no solo en la vida social, sino también en la vida escolar.

Es en este escenario donde se abre la discusión sobre qué tan beneficioso es el uso de los dispositivos móviles en la escuela. A continuación, expone evidencia científica al respecto y experiencias en otros países.

Justificación

Evidencia Científica

La evidencia de una variedad de estudios empíricos ha demostrado el aumento en los últimos años de la angustia mental, el comportamiento auto agresivo y las tendencias suicidas entre los jóvenes, y la correlación entre estos síntomas con el fuerte crecimiento en el uso de teléfonos inteligentes y redes sociales. Además, los expertos señalan que el uso intensivo de teléfonos inteligentes provoca una privación crónica del sueño y efectos negativos en el control cognitivo, el rendimiento académico y el funcionamiento socioemocional³⁹.

Estudios realizados por la Universidad de Los Andes⁴⁰ comprueban que el tiempo que los niños pasan frente a la pantalla del teléfono es, en promedio, unas 6.8 horas diarias. Tiempo que aumenta notoriamente en los encuestados entre 10 a 18 años, quienes usan el celular más de 10 horas diarias.

Ese mismo estudio destaca que un 87% de los niños encuestados lleva todos los días su celular al colegio reconociendo que un 71% lo emplea dentro de la sala de clases. Asimismo, 6 de cada 10 reconoce que el celular tiene un efecto negativo en su rendimiento escolar.

Riesgos del uso de Smartphones

En un documento oficial del Ministerio de Educación publicado en 2019⁴¹, se exponen los

³⁹ (Abi-Jaoude, Elia; Treurnicht Naylor, Karline and Pignatiello, Antonio, 2020).

⁴⁰ Universidad de Los Andes (2018) Efectos de la adicción al celular en los colegios” [Seminario]. Santiago. Disponible en: <https://www.youtube.com/watch?v=4pvaW5Q5OWw>

⁴¹ Mineduc (2019). Orientaciones para el uso de celulares y otros dispositivos móviles en establecimientos educacionales.

siguientes riesgos:

Efectos en el desarrollo neuronal: En la etapa escolar el cerebro está en pleno desarrollo, por ejemplo, durante la adolescencia el cerebro está madurando en torno a la capacidad de controlar impulsos, por lo cual en esta etapa es especialmente proclive a exponerse a riesgos y adicciones.

Efectos en el sueño: La interacción con pantallas afecta negativamente el sueño y puede conllevar estados de ansiedad y depresión, deteriorando así el bienestar emocional.

Adicción a juegos digitales: El manual de clasificación de enfermedades mentales CIE-11 incluyó la adicción a los juegos digitales como una enfermedad mental, que puede tener consecuencias negativas significativas a nivel personal, social, educativo o laboral.

Efectos en la concentración o “capacidad multitarea”: Un estudio demostró que quienes ejercen múltiples actividades a la vez en el mundo digital, como estudiar, mientras ven redes sociales y se escucha música, etc., tienen mayor tendencia a desconcentrarse y tienen menor capacidad de discriminar información, lo que deriva en dificultades en el procesamiento de información relevante⁴². En esta línea, los alumnos que estudian con sus dispositivos móviles al alcance tienden a distraerse, y el salto de una actividad a otra puede producir peores resultados académicos y peor bienestar, incluyendo mayores niveles de ansiedad y depresión⁴³.

Otros efectos en la salud física y mental: El uso excesivo de estos dispositivos puede provocar fatiga ocular, cansancio, tendinitis, ansiedad, obesidad y otros malestares problemas que afectan la salud mental y el bienestar emocional⁴⁴.

Ciberseguridad y ataques a la privacidad: Toda la actividad en línea genera una huella digital, un rastro del cual es prácticamente imposible deshacerse. A partir de esta información se puede ser víctima de usurpación de identidad, hackeos, y otros riesgos.

Ciberacoso y contactos peligrosos: Las redes sociales y las diversas formas de interacción en línea, exponen a niños y jóvenes a conductas y crímenes que atentan contra sus derechos y dignidad. Entre estas conductas y crímenes están el ciberbullying, sexting, grooming, etc.

Efectos en habilidades sociales: El uso excesivo o inadecuado en estudiantes puede tener efectos negativos en su desarrollo de habilidades sociales claves para desenvolverse en la sociedad. El exceso de relaciones virtuales y la falta de vínculos profundos puede dificultar la forma en que los estudiantes se relacionan cara a cara, generan sentido de comunidad y cultivan la empatía. Un estudio realizado por Halpern (2018), concluye que “la frecuencia en el uso de redes sociales está asociada a mayores niveles de soledad, el intercambio de imágenes a una menor satisfacción con sus cuerpos, jugar por consola o computador a mayores tasas de exclusión social”.

Experiencias en otros países.

Estados Unidos

⁴² Ophir, E., Nass, C. y Wagner, A., 2009

⁴³ Hooft Graafland, 2018

⁴⁴ Echeburúa, E., et.al, 2009

Después de la pandemia, numerosas escuelas informan cambios negativos en los hábitos de uso de teléfonos celulares por parte de los estudiantes. Durante las clases, se observa una tendencia a publicar en redes sociales, explorar YouTube y enviar mensajes de texto a amigos. En respuesta a esta obsesión por el uso de dispositivos móviles, así como a las interrupciones en el aprendizaje, incidentes disciplinarios y preocupaciones crecientes sobre la salud mental. Algunas escuelas en Ohio, Colorado, Maryland, Connecticut, Pennsylvania, Virginia y California han implementado prohibiciones en sus reglamentos internos para el año 2023⁴⁵.

Francia

Desde el año escolar 2018, está prohibido por ley que los estudiantes utilicen teléfonos celulares y cualquier dispositivo electrónico de comunicación (como tablets o relojes con conexión) no solo en las aulas, sino también en cualquier actividad dentro o fuera del establecimiento escolar, como recreos, actividades deportivas, excursiones y viajes escolares, entre otros. Esta medida tiene como objetivo sensibilizar a los estudiantes sobre el uso responsable de las herramientas digitales, permitiéndoles aprovechar plenamente la riqueza de la vida colectiva escolar, fundamental para su desarrollo. Además, la prohibición se justifica en base a que el uso de teléfonos móviles puede afectar seriamente la concentración en las actividades escolares y exponer a los niños y jóvenes al ciberacoso, así como facilitar el acceso a imágenes violentas o pornografía.

Italia

En este país la prohibición de utilizar teléfonos celulares en las escuelas primarias y secundarias es de carácter ministerial, según la Circular del 19 de diciembre de 2022 del Ministerio de Educación (Indicazioni sull'utilizzo dei telefoni cellulari e analoghi dispositivi elettronici in classe). Esta normativa establece la restricción específica del uso de teléfonos celulares exclusivamente durante las horas de clases, sin llegar a prohibir completamente su presencia en las escuelas.

Nueva Zelanda

Se anunció la prohibición de celulares en las escuelas durante los primeros 100 días del mandato del actual del Primer Ministro, expresando su perspectiva: "Vamos a prohibir los teléfonos en las escuelas. Queremos que nuestros niños aprendan y nuestros maestros enseñen". Este movimiento sigue la senda de otras naciones, como los previamente mencionados, incluyendo China, Singapur, Australia, Taiwán, Irlanda, Fiji, entre otros.

⁴⁵ (The Washington Post, 2023).

En el contexto nacional, la bancada de diputados de Renovación Nacional presentó un proyecto de ley que busca prohibir a los estudiantes el uso de celulares al interior de los establecimientos educacionales en todos los niveles, durante el horario de clases y recreos.

PLAN DE TRABAJO 2024

Objetivo General

Dado lo expuesto más arriba en este documento, y siempre con la mirada puesta en el bien superior del niño, niña y adolescente, se plantea el siguiente objetivo:

Implementar una política institucional que restrinja el uso de dispositivos móviles en el entorno escolar con el fin de mejorar la concentración, fomentar un ambiente propicio para el aprendizaje y fortalecer las interacciones presenciales entre estudiantes, docentes y personal administrativo.

Pasos para la implementación:

Concientización con la comunidad educativa:

- Organizar sesiones educativas para sensibilizar a los adultos de la comunidad (docentes y apoderados) y estudiantes respecto a los motivos detrás de la restricción.
- Fomentar la comprensión de los beneficios académicos y sociales asociados a la medida.
- Realizar talleres para apoderados, docentes y asistentes.
- Talleres de expertos para apoderados, y comunidad educativa en general. Por ejemplo, Charla “El daño que provocan los dispositivos electrónicos en el cerebro infantil y adolescente”
- Se sugiere como experta: Carolina Pérez, Máster en Educación Universidad de Harvard. Autora del libro “Atrapados por las pantallas”.
- Desarrollo de políticas y reglas:
 - o Desarrollo de políticas y reglas claras sobre el funcionamiento sobre la restricción del uso de dispositivos móviles.
 - o Incluir sanciones y medidas disciplinarias en caso de incumplimiento en el reglamento interno de cada escuela RICE).

Comunicación con la comunidad educativa:

- Elaborar un comunicado oficial para informar a apoderados, profesores y estudiantes sobre la nueva política.
- Generar instancias informativas para abordar dudas y preocupaciones.
- Evaluación continua:
 - Establecer metas claras para evaluar el impacto de la restricción.
 - Reunir datos sobre el rendimiento académico, participación y bienestar socioemocional.

- Reunir datos sobre el clima de aula.

Ajustes y mejoras:

- Analizar los resultados de la evaluación y realizar ajustes en la política según sea necesario.
- Mantener un enfoque flexible para abordar situaciones imprevistas y realizar mejoras continuas.
- Retroalimentación de la comunidad educativa
- Establecer canales de retroalimentación para que padres, profesores y estudiantes expresen sus opiniones y preocupaciones.
- Utilizar la retroalimentación para realizar ajustes y fortalecer el compromiso de la comunidad.
-

Propuesta actualización RICE

Considerando todo lo anteriormente expuesto, se proponen los siguientes artículos para ser incluidos en el Reglamento Interno de Convivencia Escolar de cada colegio de la Corporación de Educación y Salud de Las Condes.

Artículo 137 bis.

Respecto a la restricción de dispositivos móviles en el contexto escolar.

El uso de teléfonos celulares, relojes inteligentes, tablets u otros dispositivos móviles, se encuentra prohibido al interior del establecimiento durante toda la jornada escolar (horas de clases, recreos, almuerzos, talleres, etc.) y las actividades extracurriculares (salidas pedagógicas, talleres extracurriculares, etc.). Si el estudiante trajera alguno de estos artículos al colegio, deberá guardarlo inmediatamente en su mochila y no sacarlo durante toda la jornada. Esta medida rige igualmente en salidas pedagógicas. Si se sorprendiese a un estudiante utilizando sin autorización estos artículos durante la jornada se procederá a dejar registro de falta grave en el libro de clases (NAPSIS): “no acata normas y órdenes dadas por el personal del colegio” y se le solicitará hacer entrega de su dispositivo móvil al profesor de forma inmediata. Solamente se autorizará el uso pedagógico de ellos, bajo la autorización y supervisión del docente de aula correspondiente, siempre y cuando este dispositivo se considere como un material necesario para el desarrollo de la clase y sea solicitado con al menos un día de anticipación y visado por la coordinación académica respectiva.

En el caso de que el estudiante requiera comunicarse con su apoderado dentro del horario escolar, se recuerda el artículo 55º respecto a las Vías de comunicación con apoderados:

Artículo Nº 55.

La vía oficial de comunicación entre el establecimiento escolar y la familia es mediante el

contacto telefónico o correo electrónico que el apoderado deja registrado en la hoja de matrícula de su pupilo. La página web institucional, es otro medio de información y comunicación de información oficial del colegio hacia los apoderados.

Medios de comunicación como: WhatsApp, Instagram, Facebook u otras redes sociales, no serán considerados medios de comunicación formal.

El establecimiento no hace de responsable de los comentarios y/o conflictos de los grupos creados por los apoderados en redes sociales como: WhatsApp, Instagram, Facebook u otros.

Se sugiere agregar Artículo 55 bis. que regula la comunicación entre estudiante-apoderado/apoderado-estudiante dentro del horario escolar:

Artículo 55 bis.

Si un estudiante quiere hablar con alguno de sus padres por alguna necesidad especial, puede solicitar al encargado designado hacer la llamada telefónica. Del mismo modo, si por alguna urgencia, los padres o apoderados necesitan contactar/ubicar a su hijo durante la jornada escolar, puedes hacerlo a través del encargado designado o a través del teléfono de contacto oficial del colegio y/o enviar un correo electrónico al correo oficial del colegio.

Referencias

- Mineduc (2019). Orientaciones para el uso de celulares y otros dispositivos móviles en establecimientos educacionales.
- Agencia de Calidad de la Educación (2017). Percepciones acerca del uso de tecnologías de Información y Comunicación (TIC) y los aprendizajes de los alumnos de enseñanza media. Santiago – Chile.
- Hooft Graafland, J. (2018). New technologies and 21st century children: Recent trends and outcomes. Education Working Papers, N°. 179, OECD Publishing, Paris, p.27
- Clasificación Internacional de Enfermedades, undécima revisión (CIE-11), Organización Mundial de la Salud (OMS) 2019/2021, <https://icd.who.int/browse11>.
- Halpern, D. (2018). Generación app en Chile: los pro y contras del uso de tecnología en educación. TrenDigital. Facultad de Comunicaciones, Pontificia Universidad Católica de Chile. Santiago – Chile. Disponible en <http://www.tren-digital.cl/portfolio/generacion-appen-chile-nuevos-desafios-para-la-convivencia-escolar>
- Glass, Arnold y Kang Mengxue (2018). Department of Psychology, Rutgers University, Piscataway, NJ, USA. Dividing attention in the classroom reduces exam performance Disponible en: <http://bcn.cl/3d1bj>
- Abi-Jaoude, Elia; Treurnicht Naylor, Karline and Pignatiello, Antonio (2020). Smartphones, social media use and youth mental health Canadian Medical Association Journal CMAJ February 10, 2020 192 (6) E136-E141. Disponible en: <http://bcn.cl/3d1c8>
- Cifuentes, P. (2023). Países que han prohibido el uso de celulares en las escuelas. Biblioteca Nacional del Congreso de Chile. Disponible en: https://obtienearchivo.bcn.cl/obtienearchivo?id=repositorio/10221/34247/1/BCN_Uso_de_celulares_colegios_2023FINAL.pdf
- Global Kids Online (2023). New findings from Kids Online Chile. Disponible en: <http://bcn.cl/3d1bs>
- Universidad de Los Andes (2018) Efectos de la adicción al celular en los colegios” [Seminario]. Santiago. Disponible en: <https://www.youtube.com/watch?v=4pvaW5Q5OWw>

COMUNICADO INSTITUCIONAL

Estimada comunidad educativa:

Con el fin de promover un ambiente cada vez más propicio para el aprendizaje y la sana convivencia, y a la luz de las publicaciones y estudios científicos realizados en torno al tema del efecto del uso del celular y sus implicancias en la salud de niños, niñas y adolescentes, es que hemos reflexionado sobre el uso de estos dispositivos.

Somos conscientes de que el mundo actual requiere el desarrollo de habilidades tecnológicas, pero que este desarrollo debe ser acompañado y adecuado al desarrollo evolutivo de cada estudiante.

En esta línea, y con el objetivo de equilibrar la integración tecnológica y mitigar riesgos, preservando el bienestar emocional y el desarrollo saludable de los estudiantes a nivel individual y social, se ha decidido que a partir del año 2024:

Se prohibirá que los estudiantes desde pre kinder hasta 4º básico lleven celulares u otros equipos tecnológicos al establecimiento.

Se prohibirá el uso de celulares, tablets, relojes inteligentes u otros dispositivos móviles desde 5º a IV Medio en toda circunstancia durante la jornada escolar (08:00 a hora de salida). La recomendación es que no traigan los celulares al colegio.

Es importante considerar que, si un estudiante quiere hablar con alguno de sus padres por alguna necesidad especial, puede solicitar al encargado designado hacer la llamada telefónica. Del mismo modo, si por alguna urgencia, los padres o apoderados necesitan contactar/ubicar a su hijo durante la jornada escolar, pueden hacerlo a través del encargado designado o a través del teléfono de contacto oficial del colegio y/o enviar un correo electrónico al correo oficial del colegio.

En caso de que un estudiante tenga su celular a la vista durante el horario escolar, se le solicitará el dispositivo al estudiante y registrará la falta en NAPSIS de acuerdo con el Reglamento Interno de Convivencia Escolar. El apoderado será quien deberá presentarse presencialmente a retirar el dispositivo.

Durante el primer semestre de 2024 estaremos en periodo de concientización, comprensión de la medida y marcha blanca, la que comenzará a implementarse de manera oficial desde el segundo semestre 2024.

Atentamente,
Nombre y firma director(a)

15.11. PROTOCOLO N° 9 “Protocolo de Retención en el sistema escolar de estudiantes embarazadas, madres y padres adolescentes”

Políticas de Protección a la Maternidad y Paternidad

Artículo Nº 65. El establecimiento educacional se compromete a otorgar protección a la maternidad. En el caso de las alumnas embarazadas, madres o alumnos padres, se facilitará en todo lo que sea posible la adecuación del currículum para que quienes estén en esta condición puedan cumplir con sus deberes en su calidad de estudiantes, madres y/o padres⁴⁶.

Artículo Nº 66. Los establecimientos educacionales no exigirán a las alumnas en estado de embarazo o maternidad el 85% de asistencia a clases durante el año escolar, cuando las inasistencias tengan como causa directa enfermedades producidas por el embarazo, el parto, el post parto, enfermedades del hijo menor de un año, asistencia a control de embarazo, control de niño sano, pediátrico u otras similares que determine el médico tratante.

En el caso que la asistencia a clases durante el año escolar alcance menos de un 50%, el director del establecimiento educacional resolverá en conformidad con las normas establecidas en los Decretos de Evaluación vigentes, sin perjuicio del derecho de apelación de la alumna ante la Secretaría Regional Ministerial respectiva.

Artículo Nº 67. Regulación de medidas académicas y administrativas que deben adoptar los establecimientos a favor de las alumnas embarazadas, madres y padres:

Medidas académicas: Acciones que apuntan a mantener a los y las estudiantes en el sistema educativo, flexibilizando los procesos de aprendizaje o el currículum, en consideración a su condición, pero sin perder de vista el derecho que les asiste a recibir una adecuada y oportuna atención en el ejercicio de éstos. Entre estas medidas se encuentran:

- Establecer en el Reglamento de Evaluación y Promoción un sistema al que puedan acceder alternativamente los estudiantes que se vean impedidos de asistir regularmente a clases.
- Fijar criterios para la promoción de los y las estudiantes en situación de embarazo, maternidad o paternidad; que aseguren el cumplimiento efectivo de los aprendizajes y contenidos mínimos establecidos en los programas de estudio.

⁴⁶ Ley Nº 19.688.

Resolución Exenta Nº 0193, 2018.

Decreto Nº 79, Ministerio de Educación, 2005

- Contar con un calendario flexible y una propuesta curricular adaptada, que priorice aquellos objetivos de aprendizaje que permitan a los jóvenes continuar con sus estudios y brindarles el apoyo pedagógico necesario mediante un sistema de tutorías.
- Estudiantes madres y embarazadas no podrán estar en contacto con materiales nocivos ni exponerse a situaciones de riesgo durante su embarazo o período de lactancia.
- Incorporar medidas a nivel curricular, cuyo objetivo y contenido se relacionan al embarazo y cuidado del niño, que aseguren que los estudiantes comprendan su condición de embarazo, maternidad o paternidad. Ello, con el propósito de asegurarles una formación y desarrollo integral.
- Las estudiantes embarazadas en periodo de puerperio tendrán adecuación curricular y podrán asistir a las clases de educación física en forma regular, de acuerdo con las orientaciones del médico tratante.

Medidas administrativas

Artículo N° 68. El colegio buscará compatibilizar la condición de embarazo, maternidad o paternidad con la de estudiante, asegurando el resguardo de la integridad física, psicológica y moral de los jóvenes. Entre las acciones a incorporar para que esta condición se cumpla, están:

- Resguardar el derecho de estudiar en un ambiente de aceptación y respeto mutuo.
- Consagrar el derecho de estudiantes embarazadas, madres o padres a participar en organizaciones estudiantiles, así como en cualquier ceremonia o actividad extraprogramática que se realice.
- Las alumnas embarazadas tienen derecho a adaptar el uniforme en atención a las condiciones especiales que requiera, según la etapa del embarazo en que se encuentre.
- No se exigirá el 85% de asistencia durante el año escolar, cuando las inasistencias sean debidamente justificadas con documentación y/o certificado médico.
- La asistencia, permisos y horarios de ingreso y salida en los registros que correspondan deberán señalar la etapa de embarazo, maternidad o paternidad en que se encuentre el o la estudiante.
- Las estudiantes embarazadas y madres en periodo de lactancia podrán asistir al baño las veces que lo requieran.

- Las estudiantes embarazadas podrán utilizar durante los recreos las dependencias de la biblioteca o demás espacios que contribuyan a evitar accidentes o situaciones de estrés, asegurando de esta manera su seguridad e integridad física.
- Las estudiantes que amamantan podrán elegir el horario de alimentación del hijo. Este horario deberá ser como máximo una hora, sin considerar los tiempos de traslado y debe ser comunicado formalmente al director del establecimiento educacional durante la primera semana de ingreso o reingreso de la alumna.

15.12. PROTOCOLO N°10 De actuación en casos de Cancelación o pérdida de la calidad de apoderado/a

El Apoderado/a - Definición y Funciones:

El apoderado titular es un adulto que mantiene una relación cercana y constante con el estudiante, asumiendo la responsabilidad de velar por el cumplimiento de sus obligaciones y derechos. Durante el proceso de matrícula, se designa tanto al apoderado titular como a un suplente, ambos mayores de edad y con vínculo directo con el alumno.

La responsabilidad educativa de estos apoderados comienza oficialmente al firmar la Ficha de Matrícula. Es importante destacar que los padres, independientemente de su estatus como apoderados, tienen derecho a participar en la vida escolar de sus hijos, y las instituciones educativas deben garantizar este derecho, a menos que exista una orden judicial que lo impida.

Para que cualquier comunicación o solicitud del alumno sea considerada válida por la institución, debe llevar la firma del apoderado registrado. Asimismo, el apoderado debe firmar toda comunicación enviada por el establecimiento como constancia de haberla recibido.

Pérdida o Cancelación de la Calidad de Apoderado:

Un individuo puede perder su estatus de apoderado en diversas circunstancias:

1. Cuando el estudiante deja de pertenecer al establecimiento.
2. Si existe una orden judicial que prohíba el acercamiento al menor.
3. Como resultado de un proceso sancionatorio por infringir las normas y reglamentos internos del centro educativo. Esto puede ocurrir debido a:
 - Actos de difamación, hostigamiento u agresión hacia cualquier miembro de la comunidad educativa.
 - Incumplimiento grave de las obligaciones establecidas en el Reglamento Interno de Convivencia Escolar.
 - Ausencias reiteradas e injustificadas a las citaciones de la Dirección o los docentes.
 - Acciones que obstaculicen el normal desarrollo de las clases, el funcionamiento del establecimiento, afecten la convivencia escolar o pongan en riesgo a algún miembro de la comunidad educativa.

La decisión de cancelar la calidad de apoderado puede ser tomada por el Director del establecimiento, siguiendo un procedimiento sancionatorio que garantice el debido proceso. Este procedimiento debe incluir:

1. Notificación formal del inicio del proceso.
2. Oportunidad para que el apoderado presente sus descargos y pruebas.
3. Un periodo de investigación de los hechos.
4. Decisión fundamentada sobre la sanción a aplicar.

5. Posibilidad de solicitar una reconsideración de la medida.

En caso de que se determine la pérdida de la calidad de apoderado, se deberá designar a una nueva persona responsable.

Proceso Sancionatorio:

El procedimiento para sancionar a un apoderado debe seguir estos pasos:

1. Notificación de Inicio: Se emite una resolución escrita informando al apoderado sobre el inicio del proceso y los hechos imputados. Esta se entrega personalmente o por carta certificada si el apoderado no acude al establecimiento.
2. Descargos e Investigación: El apoderado tiene 5 días para presentar sus descargos por escrito, junto con las pruebas que considere pertinentes. La investigación durará un máximo de 10 días, durante los cuales se recopilarán todos los antecedentes relevantes.
3. Sanción: El Director del establecimiento (o quien corresponda) tomará la decisión de aplicar la sanción de manera fundamentada, considerando la evidencia recopilada y el principio de proporcionalidad. La decisión se notificará personalmente o por carta certificada.
4. Reconsideración: El apoderado puede solicitar una reconsideración de la sanción dentro de los 3 días hábiles siguientes. El Director resolverá esta solicitud previa consulta al Consejo de Profesores, que incluirá a un representante de los asistentes de la educación.

Es importante destacar que la única sanción aplicable en este proceso es la cancelación o pérdida de la calidad de apoderado. Si se llega a esta medida, se deberá nombrar a una nueva persona responsable, registrando su nombre y firma en la ficha de matrícula.

Aspectos Adicionales:

- Si el Director está involucrado en el conflicto, la investigación puede ser realizada por el Coordinador de Convivencia Escolar, y la decisión final la tomará el Inspector General.
- Todo el proceso debe garantizar las garantías del debido proceso.
- La persona encargada de la investigación debe elaborar un informe final que se entregará al Director junto con el expediente completo, para asegurar un proceso imparcial y una decisión informada.

15.13. PROTOCOLO N°11 PROTOCOLO DE ACTUACIÓN FRENTE A CAMBIO DE CURSO

Protocolo de Cambio de Curso:

Los cambios de curso deben justificarse por razones socioemocionales, académicas o de convivencia significativas. Estas situaciones deben ser evaluadas y monitoreadas por el equipo educativo, incluyendo al profesor jefe, coordinador académico, coordinador de convivencia y orientadores del nivel correspondiente.

Este protocolo establece los procedimientos y criterios para efectuar cambios de curso, tanto cuando la solicitud proviene del apoderado o estudiante, como cuando surge por necesidad interna del establecimiento.

El proceso incluye los siguientes pasos generales:

1. Presentación formal de la solicitud.
2. Recopilación de información mediante entrevistas con el apoderado y el estudiante.
3. Evaluación de la situación por parte de Unidad técnica formativa.
4. Toma de decisión en consulta con la Dirección.
5. Comunicación de la resolución al apoderado y estudiante.
6. Implementación del cambio o de medidas alternativas, según corresponda.
7. Seguimiento posterior para evaluar la efectividad de la decisión tomada.

En casos de necesidad interna, el área de convivencia u orientación puede iniciar el proceso de cambio de curso, siempre buscando el beneficio del estudiante y después de haber intentado otras medidas.

La Dirección también puede determinar un cambio de curso como medida disciplinaria en casos de faltas graves o gravísimas, previa consulta con el consejo de profesores y los agentes involucrados.

Este protocolo será revisado al finalizar el primer semestre para su posible mejora o consolidación.

**15.14. PROTOCOLO N°12 DE ACCIÓN EN CASOS DE
DESREGULACIÓN CONDUCTUAL Y EMOCIONAL DE
ESTUDIANTES EN EL ÁMBITO ESCOLAR.**

El presente documento, tiene por objetivo entregar orientaciones a los establecimientos educacionales de la Corporación de las Condes, respecto a actualizar el Reglamento Interno del Colegio San Francisco Técnico Profesional, un Protocolo de acción para casos de Desregulación Emocional y Conductual (DEC) de estudiantes, desde lo preventivo y desde la intervención directa frente a situaciones donde no se observa respuesta favorable a los manejos que los adultos usualmente realizan en casos de similar edad y, en la cual, su intensidad, podría llegar a ocasionar un daño emocional y/o físico significativo a el/la estudiante y/o a otros miembros de la comunidad educativa que se vea involucrado.

1.- ¿Qué entendemos por Desregulación conductual y emocional?

La regulación emocional es un proceso clave en el desarrollo de los niños, niñas, adolescentes y jóvenes (NNAJ). Sin embargo, en ocasiones, pueden presentarse reacciones motoras y emocionales intensas ante estímulos o situaciones desencadenantes, donde el NNAJ no logra comprender ni expresar adecuadamente sus emociones y sensaciones. Estas situaciones pueden generar dificultades más allá de lo esperado para su edad o etapa evolutiva, interfiriendo en su capacidad de autorregularse y volver a un estado de calma. Cuando estos episodios se perciben como una falta de control por parte de observadores externos, y persisten a pesar de los intentos de intervención del educador, es importante, abordarlos con sensibilidad y enfoques adaptados a las necesidades particulares del NNAJ, con el objetivo de promover el desarrollo de habilidades de regulación emocional.

2.-Características de los/as profesionales que liderarán el manejo de la desregulación emocional y conductual en establecimientos: Es fundamental que los encargados de brindar apoyo a estudiantes en crisis sean personas motivadas y preparadas para manejar estas situaciones. Recurrir a los siguientes especialistas, según el orden de preferencia: psicólogo/as, orientadores, terapeuta ocupacional, educadora diferencial y coordinadora. De lo contrario, existe el riesgo de agravar los hechos o consecuencias, tanto para el estudiante como para su entorno.

En el caso de estudiantes que reciben tratamiento por trastornos como el espectro autista, maltrato, abuso sexual o adicciones, el equipo del Programa de Integración Escolar (PIE) o el Equipo de Unidad Formativa (UTF), deben mantener una comunicación confidencial con los profesionales tratantes, en caso de que se requiera un traslado a un servicio de urgencia.

Así mismo, es relevante que el establecimiento gestione capacitaciones y apoyos de autocuidado para los profesionales que tengan relación directa con los estudiantes que presenten características de alta complejidad.

II. PREVENCIÓN

La prevención será puesta en marcha a cargo de los equipos y recursos de apoyo y se deberán reconocer señales previas que presenten los/as NNAJ, en lo posible, **identificar las características personales de cada estudiante y así propiciar la prevención.**

Por Ejemplo:

1. Estudiantes con la condición de algún grado de autismo, que tienen características como: inflexibilidad, invarianza, hipersensibilidad, conductas ritualistas, estados de angustia o ansiedad permanente que pueden ir acompañados de expresiones de incomodidad, respiración agitada, estereotipias, lenguaje inadecuado y elevación del volumen de la voz.
2. NNAJ que ha sido gravemente perjudicado por una situación familiar, personal o contextual, pudiendo aparecer reacciones emocionales frente a recuerdos, imágenes, olores que evoquen recuerdos relacionados con la situación traumática, generando reexperimentación de dicho evento.
3. NNAJ que presente abstinencia por consumo de alcohol o drogas con síntomas de sudoración, ansiedad e irritabilidad etc.
4. Estudiantes que presentan una desregulación emocional, acompañada con conductas disruptivas como golpear a otros, hacerse daño o dañar la infraestructura del establecimiento escolar.

Estrategias preventivas en NNAJ

1. De manera preventiva, es importante que los actores intervinientes puedan interpretar las desregulaciones emocionales como una forma de comunicar el estado emocional que tiene el/la estudiante en el contexto escolar y pesquisar la función de esta desregulación.,
2. Reconocer e identificar elementos del entorno del NNAJ, ya que muchas desregulaciones ocurren por situaciones en el ámbito escolar y también en otros espacios sociales de su vida cotidiana que pueden predisponer a que estas ocurran. Por tanto, se deberá comunicar
3. Dar tiempo de descanso realizando acuerdos previos con el estudiante y su familia. Al establecer estos acuerdos, se les brinda la oportunidad de regular sus emociones y comportamientos de manera saludable, lo que puede mejorar su participación y aprendizaje en el aula.
4. La implementación de un refuerzo conductual positivo es una estrategia crucial en el abordaje de conductas aprendidas que sirven como alternativas adaptativas a la desregulación emocional y conductual. Para diseñar este refuerzo de manera efectiva, es fundamental que los/as profesionales a cargo tengan un conocimiento profundo de los intereses, objetos de apego, pasatiempos y preferencias del/la estudiante. Esto les permitirá personalizar los refuerzos y generar espacios de interacción más allá del ámbito académico, donde puedan compartir actividades, juegos y conversaciones que fortalezcan

el vínculo y favorezcan el desarrollo integral del/la estudiante.

5. La creación anticipada de reglas de aula es fundamental para garantizar un entorno seguro e inclusivo, especialmente en situaciones donde algún NNAJ pueda sentirse incómodo, frustrado o angustiado durante la clase. Es esencial definir un lenguaje apropiado para la edad y utilizar apoyos visuales que se ajusten a la diversidad del grupo. Para facilitar la comunicación, se pueden implementar sistemas de alerta, como tarjetas de notificación o señas consensuadas, que los estudiantes utilizarán para informar al docente y a los profesionales de apoyo sobre su malestar. En el caso de estudiantes con diagnóstico de Trastorno del Espectro Autista, se recomienda establecer contratos de contingencia, especificando los mecanismos de comunicación y la respuesta adecuada del equipo docente. Asimismo, es importante adaptar las reglas generales del aula para promover una convivencia escolar óptima, asegurando que se atiendan las necesidades individuales dentro de un marco que favorezca el respeto y la cooperación.

Este enfoque personalizado y colaborativo de acciones preventivas demuestra un compromiso por atender las necesidades individuales y fomentar el éxito académico de manera integral.

III.- INTERVENCIÓN, SEGÚN NIVEL DE INTENSIDAD.

Para poder responder de forma efectiva a las desregulaciones emocionales que suceden dentro del establecimiento escolar es que se presenta una división según el nivel de intensidad.

A continuación, se describirán 3 etapas por grados de intensidad de la desregulación y los apoyos que se requerirán.

1.- Etapa inicial: cuando previamente los intentos de manejo de la desregulación no han generado resultados satisfactorios se buscan algunas alternativas como:

- Cambiar la actividad, la forma o los materiales en la que se está llevando a cabo según los gustos y preferencias del estudiante.
- Utilizar el conocimiento sobre cuáles son sus intereses, cosas favoritas, hobbies, objeto de apego en la estrategia de apoyo inicial a la autorregulación.
- Para facilitar el manejo de la ansiedad y autorregularse, se le puede ofrecer al estudiante salir de la sala un momento hasta que se sienta mejor. Siempre debe ser acompañado por un profesional que pueda contenerlo y que le ayude a comprender lo que le sucede. Además, el profesional puede proporcionar técnicas de relajación como por ejemplo un ejercicio de respiración o meditación guiada para volver a la calma. Paralelamente se debe buscar información del estudiante antes de la desregulación como, por ejemplo, saber cómo durmió, si tuvo algún conflicto en casa o cómo estuvo su traslado al colegio.

2.- Etapa de aumento de la desregulación emocional y conductual, con ausencia de autocontroles inhibitorios cognitivos y riesgo para sí mismo/a a terceros:

En esta situación el/la estudiante no responde a comandos de voz, ni a mirada o intervenciones de terceros, al tiempo que aumenta la agitación motora sin lograr conectar

con su entorno de manera adecuada. Se sugiere “acompañar” y no interferir en su proceso de manera invasiva, con acciones como ofrecer soluciones, o pidiéndole que efectúe algún ejercicio, pues durante esta etapa de desregulación el/la NNA no está logrando conectar con su entorno de manera esperable.

Algunos ejemplos de acciones adaptables conforme edades y características del estudiante, para esta etapa podrían ser:

- Permitirle ir a un lugar que le ofrezca calma o regulación sensorio motriz (por ejemplo, el aula de recursos, el box de atención de atención psicológica en oficina de UTF o en último caso el patio del colegio).
- Permitir, cuando la intensidad vaya cediendo, la expresión de lo que le sucede o de cómo se siente, con una persona que represente algún vínculo para él/ella, en un espacio diferente al aula común, a través de conversación, dibujos u otra actividad que para el/la NNAJ sea cómoda.
- Conceder un tiempo de descanso cuando la desregulación haya cedido. Es importante tener un espacio previamente acondicionado para que los adolescentes puedan descansar se deben retirar elementos peligrosos que estén al alcance del estudiante: tijeras, cuchillos cartoneros, piedras, palos, entre otros. Reducir estímulos que provoquen inquietud, por ejemplo: luz, ruidos. Por último, evitar aglomeraciones de personas que observan, sean estos niños/as o adultos.

3. Características requeridas del personal a cargo:

Idealmente deben haber 3 adultos a cargo de la situación (encargado, acompañante interno, acompañante externo).

-Encargado/a: Persona a cargo de la situación, quién sirva de mediadora y acompañante directo del estudiante durante todo el proceso. El/la encargado/a debe manejar la situación con tono de voz pasivo, bajo y cariñoso. No demostrar enojo, ansiedad o miedo, al contrario, tranquilidad, procurando no alterar más la situación. Serán los psicólogos de UTF, CDA y PIE los encargados. Preferiblemente el psicólogo/a que tenga mayor vinculación con el/la estudiante es quien debe atenderlo. En caso de no contar con dichos profesionales se debe acudir al equipo PIE o la coordinadora y educadora diferencial.

-Acompañante interno: Adulto que permanecerá en el interior del recinto junto al estudiante y el encargado, pero a una distancia mayor, sin intervenir directamente en la situación. El/la acompañante interno permanecerán mayormente en silencio y siempre alerta y de frente al estudiante con una actitud de resguardo y comprensión. Esta figura la deben cumplir los inspectores, educador diferencial, profesor de aula o personal de convivencia escolar según corresponda.

-Acompañante externo: Adulto que permanecerá fuera de la sala o recinto en donde ocurra la situación, esta persona será la encargada de coordinar la información y dar aviso al resto del personal según corresponda (llamar por teléfono, informar a directivos, otros) Es deseable, al finalizar, que se deje registro de la intervención para evaluar la evolución en el tiempo de la conducta conforme a la intervención planificada. Este rol debe cumplirlo la inspectora general, coordinador de convivencia escolar, UTF o PIE.

4. Forma de informar a la familia, apoderada/o:

Será el/la acompañante externo, el/la encargada/o de dar aviso al apoderado/a, quien en el caso pueda hacerse presente en el lugar, con su llegada, se efectúa la salida del acompañante interno, quedando a cargo el/la encargado/a y el apoderado de “acompañar”.

Cuando la desregulación emocional y conductual se encuentran dentro de un cuadro clínico, como por ejemplo, trastorno del espectro autista, los procedimientos de aviso a apoderados, y si este podrá o no hacerse presente, deben estar establecidos en contratos de contingencia, donde se especifiquen las acciones y responsables del proceso, medios por los que será informada la/el apoderado/a y la autorización de éste/a para los mismos; dicha información debe estar en conocimiento del personal a cargo del manejo de la crisis de desregulación.

En todos los casos, el equipo de la dupla psicosocial SEP o del Programa de Integración Escolar, PIE (conforme mejor establezca el establecimiento) en conocimiento del particular contexto familiar, y la condición laboral y/o emocional de la/él apoderado, orientará sobre la responsabilidad que debiera asumir en estos apoyos, estableciendo siempre medios para mantenerla/e informada/o en el caso de DEC y del manejo que el establecimiento está desarrollando, a la vez de considerar siempre la información y opinión del apoderado/a en los aspectos que faciliten la mejor intervención y el trabajo colaborativo.

5. Cuando el descontrol y los riesgos para sí mismo/a o terceros implican la necesidad de contener físicamente al estudiante:

Esta contención tiene el objetivo de inmovilizar al NNAJ para evitar que se produzca daño a él/ella o terceros, por lo que se recomienda realizarla SÓLO en casos de extremo riesgo para éste/a o para otras personas de la comunidad educativa. Su realización debe ser efectuada por un/a profesional capacitado que maneje las técnicas apropiadas: Abrazo profundo. Para efectuar este tipo de contención debe existir autorización escrita por parte de la familia para llevarla a cabo, siempre y cuando el estudiante dé indicios de aceptarla; ya que puede tener repercusiones negativas en el momento o a futuro.

Es de utilidad elaborar un Protocolo para cada estudiante y situación donde se identifique su necesidad, con respeto a la dignidad de éste/a. Se recomienda sea elaborada en conjunto por quienes intervengan con él/la NNJ un registro de la evolución en el tiempo de la conducta conforme a la intervención planificada. Algunos aspectos claves que debería incluir el Protocolo son: situación en la que es preciso su uso, personal necesario y roles de cada uno/a, duración de la contención física, cuándo y dónde dar por finalizado su uso, como actuar con el/la estudiantes después. En lo posible incluir a un profesional de un organismo externo colaborador en su elaboración, como por ejemplo profesionales del Ministerio de Salud del área de la salud mental o supervisor/a de educación especial de los Departamentos Provinciales de educación del MINEDUC, en especial en la revisión de las

normas referidas al respeto a los derechos de los NNAJ y las implicancias éticas. En casos extremos puede requerirse traslado a centros de salud, para lo cual es relevante que el establecimiento pueda previamente establecer, de manera conjunta con el centro de salud más cercano, la forma de proceder, y definir en acuerdo con el apoderado. La forma de traslado, en apego a la normativa y la seguridad de todas las partes. Además, de los posibles factores desencadenantes ya señalados. En algunos casos dicha desregulación emocional y conductual puede darse asociada a efectos adversos de medicamentos neurológicos o psiquiátricos, de ahí la importancia de la articulación con la familia y los centros de salud.

Es importante siempre no regañar al estudiante, no amenazar con futuras sanciones o pedirle que “no se enoje”, No intentar razonar con él respecto a su conducta en ese momento. En casos de situaciones de alto riesgo para sí mismo/a o terceros, es importante coordinarse con equipo médico tratante o efectuar derivación a médico psiquiatra, con el fin de recibir el apoyo pertinente, y orientaciones de acciones futuras conjuntas, ya que pueden existir diagnósticos concomitantes que requieran de tratamiento o de otros especialistas.

IV. INTERVENCIÓN EN LA REPARACIÓN, POSTERIOR A UNA CRISIS DE DESREGULACIÓN EMOCIONAL Y CONDUCTUAL EN EL ÁMBITO EDUCATIVO.

Esta etapa debe estar a cargo de los/las profesionales especialistas capacitados, como por ejemplo: psicóloga de planta, psicóloga CDA y el equipo PIE.

- Luego de un episodio como la DEC, lo importante es **demostrar afecto y comprensión**, proporcionarle calma al estudiante para abordar dicha situación con la finalidad de buscar una solución y evitar que se vuelva a repetir.
- Para prevenir que vuelvan a ocurrir situaciones que conlleven una DEC, en un futuro inmediato, es relevante establecer acuerdos con los/ las estudiantes, y a su vez que estos puedan disponer de profesionales de apoyo, para llevar a la práctica los acuerdos previamente establecidos, con el objetivo de expresar sus emociones, logrando un mayor autocontrol de la situación.
- Se debe concientizar a los/ las estudiantes, los mismos derechos y deberes, frente a ofensas u destrozos que puedan realizar, y, por ende, deberán responsabilizarse de dichos actos y asumir las consecuencias de ellos, conforme a las normas de convivencia del aula y del establecimiento escolar.
- En el caso de la reparación hacia terceros involucrados, es importante que se realice cuando el/ la estudiante haya vuelto a la calma, y no sea en el momento de la DEC. Se debe brindar no sólo contención y reparación a la/el estudiante, si no que a quienes se transforman en espectadores, como: los compañeros de curso, el profesor o cualquier persona vinculada con los hechos ocurridos.

En la propia reparación de la DEC, se debe considerar la aplicación de un diseño de intervención a mediano plazo (más allá de la contención inicial) que permita la calidad de vida general de la/ el estudiante, lo cual se traduciría en **la búsqueda de habilidades alternativas**, que incluya ciertos criterios: que sea una conducta fácil de realizar, que tenga efectos inmediatos y que se puedan usar en diferentes entornos. Por ejemplo, para comunicar que el/la estudiante requiere un descanso, puede ser más fácil que inicialmente levante la mano a que lo verbalice. Esta conducta debe ser generalizada a otros contextos en acuerdo con el/la estudiante y las personas que lo componen.

Se invita a toda la comunidad educativa, que frente a una DEC, pueda tomar en cuenta dichas indicaciones y se aplique el protocolo expuesto. En caso de alguna duda o consulta, acudir a Unidad Técnica Formativa (UTF) y el Equipo PIE.

15.15. PROGRAMA “SABIDURÍA PARA LA VIDA”

“Corrige al sabio y se hará más sabio. Corrige al necio y se hará tu enemigo”

(Dicho popular)

¿Qué significa “sabiduría”?

Algunas de las definiciones de “sabiduría” que entrega la RAE son:

“Grado más alto del conocimiento”

“Conducta prudente en la vida o en los negocios”

“Conocimiento profundo en ciencias, letras o artes”

¿Qué significa que sea “para la vida”?

La sabiduría también podría entenderse como un conocimiento adquirido a lo largo de la vida, a través de la experiencia y/o el estudio, y que conlleva aplicar lo aprendido y ser capaz de enmendar errores en el presente, proyectándolo hacia el futuro y hacia todos los ámbitos de la vida. Poner las lecciones aprendidas, las reflexiones obtenidas de la experiencia y los conocimientos, al servicio de mi comunidad, de mi actuar cotidiano y de mi proyecto de vida.

¿En qué nos basamos para abordar este concepto?

ESTUDIO DE JESTE Y THOMAS

En la revista *Psychology Today* (diciembre 2021), Christopher Bergland relata sobre la sabiduría y cómo saber si eres sabio(a), haciendo referencia al estudio realizado por Dilip Jeste y Michael Thomas, investigadores en el departamento de Psiquiatría en la Universidad de San Diego, California, y en el departamento de Psicología en la Universidad de Colorado, respectivamente.

A partir de estos aportes, se concluyó que la sabiduría podría ser esencial para el bienestar mental y [la felicidad](#). Existe una relación entre la sabiduría y la longevidad, ya que mejorar los componentes de la sabiduría reduce la soledad y promueve el bienestar general.

Pero ¿cuáles son esos componentes de la sabiduría? ¿Cómo podemos medirlos? Según explica Christopher Bergland para [Psychology Today](#), la sabiduría se puede entender como la unión de distintos elementos, que de acuerdo con los expertos Jeste y Thomas, son:

1. **Capacidad de decisión:** capacidad de auto observarse y auto conocerse, de observar el contexto y las amenazas u oportunidades, para tomar cada decisión de forma

acertada. Tomar decisiones conociendo las consecuencias que pueden acarrear, y que estén alineadas con el proyecto de vida y/o con el bienestar común.

2. **Aceptación de diversas perspectivas:** escuchar al otro, reconocer y validar los puntos de vista y opiniones de los demás, entendiendo que no todos piensan o actúan igual a uno, aceptando diferencias y diversidad de creencias, sin necesidad de imponer o descartar la propia perspectiva a priori, sino siendo capaz de dialogar para llegar a acuerdos, flexibilizar y ser capaz de cambiar de opinión si se estima pertinente.
3. **Regulación emocional:** capacidad de detectar, reconocer, manejar y expresar las propias emociones de forma adaptativa, asertiva y oportuna.
4. **Autorreflexión:** capacidad de auto-observarse, analizar las propias conductas, actitudes, creencias, pensamientos, emociones y sentimientos, sopesando causas y consecuencias de las acciones cometidas, reconociendo fortalezas y debilidades, desafíos y aspectos por mejorar.
5. **Comportamiento pro-social:** conductas en pro de la sana convivencia, búsqueda del bienestar del otro y no sólo del propio, colaboración con la comunidad por el bien común, entregar y enseñar.
6. **Asesoramiento social:** capacidad de asesorar o guiar a otros y de saber a quién pedir consejo u orientación en cada ámbito, saber asesorarse.
7. **Espiritualidad:** conexión con sentimientos y creencias profundas, sensación de paz o plenitud, propósito en la vida, la relación con uno mismo y búsqueda y comprensión del sentido de la vida.

¿Se puede medir la sabiduría?

Para determinar el grado de cada elemento de sabiduría en un individuo, Jeste y Thomas redujeron el sistema a solo 7 preguntas con las que se puede determinar el nivel de sabiduría. De esta manera, se podrán realizar más estudios más rápido y ayudar a más gente, ya que como explicaron los responsables "Las medidas de sabiduría se utilizan cada vez más para estudiar los factores que afectan la [salud mental](#) y el envejecimiento óptimo". Así que, para ello, las 7 cuestiones a las que hay que responder si se está de acuerdo o no son:

- Tiendo a posponer la toma de decisiones importantes tanto como sea posible.
- Me gusta estar expuesto a diferentes puntos de vista.
- Mantengo la calma bajo presión.
- Evito la autorreflexión.
- Evito situaciones en las que sé que mi ayuda será pedida.
- No sé qué decirle a la gente cuando vienen a pedirme un consejo.
- Mi creencia espiritual me da fuerza interior.

Según las respuestas y con la ayuda de expertos que sepan analizar los resultados correctamente, es posible saber el nivel de sabiduría que tiene una persona y trabajar con ello para aumentarlo si fuera necesario y [mejorar su bienestar](#).

La versión de 28 preguntas de Jeste y Thomas está [disponible online](#) (ver link en referencias). Una vez respondido, te darán una puntuación entre 1 y 5 en la escala de sabiduría y sabrás en qué punto te encuentras.

¿Cómo trabajar la “sabiduría para la vida” en los colegios?

El programa “Sabiduría para la vida”, se enfocará en estudiantes desde 6to básico a IV Medio.

Se coordinará en cada colegio la formación de equipo interestamental compuesto por 3 personas (puede ser psicólogo, docente, asistente de la educación, estudiante de enseñanza media, administrativo, etc.), que estaría a cargo de bajar e implementar las acciones que promuevan la sabiduría para la vida.

Este equipo podría componer una red de trabajo para sabiduría para la vida dentro de cada colegio e intercolegios, que tenga como objetivo sembrar en los estudiantes la semilla de sabiduría, que desarrollen un modo de ser y estar en la vida y el mundo que contemple los 7 componentes de la sabiduría. Trabajar este modo de ser y estar hoy para el futuro, pensando en las consecuencias y el proyecto de vida.

Acciones propuestas para fomentar los 7 componentes de sabiduría

- Actividades de socialización (concursos, campeonatos, almuerzos, kermesse, reuniones de directivas de curso, ferias, etc.)

- Empezar las reuniones de equipo y/o la jornada escolar con 2 minutos de “cómo estoy”, respondiendo preguntas sobre cómo llegué hoy al colegio, qué traigo conmigo, qué me está pasando ahora mismo, etc. Generar conexión socioemocional en el grupo.
- Tutorías colaborativas de sabiduría (entre compañeros de curso, nivel o ciclo)
- Testimonios de sabiduría y reflexión de estudiantes a cursos de otros niveles o ciclos.
- Diagnóstico inicial, medición intermedia y evaluación final de los 7 factores de sabiduría en los estudiantes, con cuestionarios adaptados a la edad de cada nivel o ciclo.
- Análisis de los resultados de cada evaluación y vínculo de esta información con resultados DIA para enfocar intervenciones por curso o individuales.
- Inclusión de factores de sabiduría en los paneles de valores, que se asocie uno o más factores con cada valor.
- Incluir en la premiación del valor del mes, una mención especial al estudiante que mejor refleje uno o más factores de sabiduría.
- Inclusión de 7 actividades formativas para Orientación con cada uno de los factores de sabiduría, uno cada mes, en los meses de marzo, abril, mayo, junio, agosto, octubre y noviembre, asociado al valor correspondiente.

Referencias

<https://www.psychologytoday.com/us/blog/the-athletes-way/202112/fast-way-see-if-youre-wise>

[https://www.revistagq.com/cuidados/articulo/sabiduria-bienestar-felicidad-test-Jeste-Thomas-Wisdom-Index-\(alchemer.com\)](https://www.revistagq.com/cuidados/articulo/sabiduria-bienestar-felicidad-test-Jeste-Thomas-Wisdom-Index-(alchemer.com))

<https://dle.rae.es/sabidur%C3%ADa>