



REGLAMENTO INTERNO DE CONVIVENCIA ESCOLAR

(R.I.C.E)

EDUCACIÓN BÁSICA Y EDUCACIÓN MEDIA

***LICEO BICENTENARIO
SANTA MARÍA DE LAS CONDES***

2024 – 2025

PRESENTACIÓN

La Corporación de Educación y Salud de Las Condes administra ocho establecimientos educacionales y tres jardines infantiles. Estos espacios educativos sufrieron, al igual que todas las unidades escolares, la crisis sanitaria por pandemia, lo que significó trasladar la sala de clases a un espacio virtual y la escasa o nula socialización entre pares.

Sin embargo, el año 2022 dimos un paso importante para dejar atrás el aislamiento, considerando todas las medidas necesarias para el retorno a la presencialidad total. Consecuentemente, nos vimos enfrentados a nuevos retos en el modo de convivir, en el cuidado de la salud mental y en aspectos socioemocionales.

En este contexto, con el objetivo de fortalecer la convivencia escolar y promover el bienestar de la comunidad educativa, la Unidad Técnica de Formación Comunal en conjunto con un profesional del área jurídica hicieron revisión en detalle de nuestros Reglamentos Internos de Convivencia Escolar (RICE), y se buscó reestructurarlos para que consideraran todas las medidas de prevención necesarias frente a situaciones complejas de esta índole. Se incorporaron herramientas preventivas fundamentales que, junto con nuestros valores corporativos, tributarán a una mejor relación entre todos los actores de nuestra comunidad.

Además, se estudió y revisó la normativa vigente, los dictámenes y circulares de la Superintendencia, y se sostuvieron reuniones con todos los encargados de convivencia escolar de los colegios. Esto con el fin de acordar con ellos los tipos de faltas existentes, las medidas disciplinarias y formativas a implementar, entre otras. Como resultado, se consiguió la construcción de un Reglamento de Convivencia Escolar Corporativo, actualizado y adecuado a las necesidades levantadas en este último periodo escolar y desarrollado colaborativamente con las distintas unidades educativas.

Ponemos a disposición de nuestros establecimientos educacionales este REGLAMENTO INTERNO DE CONVIVENCIA ESCOLAR PARA LOS ESTABLECIMIENTOS EDUCACIONALES MUNICIPALES DE LA COMUNA DE LAS CONDES, con el fin de que sea un instrumento de gestión que ayude a desarrollar progresivamente a ciudadanos que respeten y comprendan el sentido de las normas, y que regulen el funcionamiento y la vinculación con los distintos estamentos de la comunidad educativa. Queremos que sea una herramienta de apoyo para todos los miembros de la comunidad educativa, acorde con los valores que como Corporación promovemos.

Bernardita Undurraga
Directora de Educación
Corporación de Educación y Salud de Las Condes

INDICE

I. INTRODUCCIÓN

1. Reglamento Interno
2. Objetivos del presente Reglamento Interno de Convivencia Escolar
3. Presentación del Establecimiento Educacional
4. Organigrama Establecimientos Educativos
5. Perfiles de los estamentos de la comunidad Educativa
6. Ideario
7. Visión – Misión
8. Convivencia Escolar
9. Función y rol del Encargado de Convivencia
10. Conceptos claves en Convivencia Escolar

II. MARCO LEGAL Y NORMATIVO PARA LA CONVIVENCIA ESCOLAR

- Leyes
- Decretos
- Operacionales
- Resoluciones

III. DERECHOS Y DEBERES DE LOS DISTINTOS ESTAMENTOS DE LA COMUNIDAD ESCOLAR

1. Estudiantes
2. Padres y apoderados
3. Docentes
4. Directivos (docente directivo y técnicos)
5. Asistente de la educación

IV. REGULACIONES

1. Conductos regulares del establecimiento educacional
2. Eximición de clases
3. De la Matrícula (SAE)
4. Cancelación de matrícula
5. Expulsión
6. De la pérdida de la matrícula
7. Repitencia
8. Asistencia, atraso, y salidas del estudiante
9. Salidas Pedagógicas y paseos de curso
10. Recreos y espacios comunes
11. Relación entre la familia y el establecimiento
12. Vías de comunicación con apoderados/estudiante
13. Reuniones de apoderados
14. Citaciones al apoderado

15. Actividades extra programáticas y actos cívicos
16. Visitas al establecimiento educacional
17. Relaciones afectivas en el establecimiento
18. Inclusión de estudiante migrantes
19. Diversidad sexual
20. Políticas de protección a la maternidad y paternidad
21. Medidas académicas
22. Medidas administrativas
23. Ceremonia de licenciatura
24. Apoyos escolares
25. Excepciones al cierre del año escolar
26. Procedimientos preventivos de deserción escolar.
27. Situaciones de emergencia.
28. De las prohibiciones en actividades escolares.

V. PARTICIPACIÓN DE ACTORES ESCOLARES

1. Centro de estudiantes
2. Consejo de curso
3. Participación de estudiantes en manifestaciones públicas
4. Centro General de Padres y apoderados
5. Consejos de Profesores, Reflexiones Pedagógicas y/o Consejos de Disciplina
6. Consejo escolar

VI. PRESENTACIÓN PERSONAL

1. Uniforme Escolar
 - Uniforme Diario
 - Uniforme de Educación Física
 - Excepcionalidades al uso del uniforme
2. Presentación Personal.

VII. TRANSPORTE ESCOLAR

VIII. POLÍTICAS DE PREVENCIÓN DE LA CONVIVENCIA ESCOLAR

1. Aspectos preventivos de la Convivencia Escolar
2. Consideraciones sobre la ley de violencia escolar
3. Aspectos introductorios/preventivos de la convivencia escolar
4. Estrategias de prevención e intervención de la violencia escolar
5. Mecanismo de resolución de conflictos (sin agresión)
6. Reconocimientos y estímulos

IX. INTERACCIONES VIRTUALES ENTRE LOS MIEMBROS DE LA COMUNIDAD ESCOLAR

X. ABORDAJE DISCIPLINARIO

1. Definición de falta
2. Aplicación del debido proceso (procedimiento claro y justo)
3. Consideraciones de factores agravantes o atenuantes
4. Aplicación de sanciones o medidas formativas, respetuosas de la dignidad de las personas y proporcionales a la falta
5. De las circunstancias atenuantes
6. Circunstancias agravantes
7. Medidas formativas, medidas excepcionales y sanciones
8. Procedimiento general frente a las conductas que se consideran transgresiones al Reglamento Interno de Convivencia Escolar.
 - Faltas Leves al Reglamento Interno de Convivencia Escolar
 - Faltas Graves al Reglamento Interno de Convivencia Escolar
 - Faltas Gravísimas al Reglamento Interno de Convivencia Escolar

XI. MECANISMOS PARA LA MODIFICACIÓN, ACTUALIZACIÓN Y DIFUSIÓN DEL R.I.C.E

XII. GLOSARIO

XIII. ANEXOS

Anexo 1. Protocolo de actuación frente a la detección de situaciones de vulneración de derechos de estudiantes.

Anexo 2. Protocolo frente a agresiones sexuales y hechos de connotación sexual, que atenten contra la integridad de los estudiantes.

Anexo 3. Protocolo de actuación para abordar situaciones relacionadas a drogas y alcohol en el establecimiento.

Anexo 4. Protocolo de accidentes escolares.

Anexo 5. Protocolo sobre regulaciones de salidas pedagógicas y giras de estudio.

Anexo 6. Protocolos de actuación frente a situaciones de maltrato, acoso escolar o violencia entre miembros de la comunidad educativa.

Anexo 7. Protocolo de actuación frente a situaciones relacionadas con suicidio.

Anexo 8. Protocolo de actuación ante situaciones de desregulación emocional y conductual de estudiantes

Anexo 9. Protocolo de Contención Emocional

Anexo 10. Reglamento Interno Educación Parvularia

INTRODUCCIÓN

1. REGLAMENTO INTERNO

El Reglamento Interno del Liceo Bicentenario Santa María de Las Condes, dependiente de la Corporación de Educación y Salud de las Condes, es un instrumento de gestión que se constituye como un instrumento vivo y formativo al actuar como una guía compartida y efectiva para organizar la convivencia en la comunidad educativa, reflejando acuerdos de todos los estamentos en torno a un sistema normativo interno conocido, co-construido, activo y valorado, que permite desarrollar progresivamente a ciudadanos que respetan y comprenden el sentido de las normas, regulan el funcionamiento y vinculaciones de los distintos estamentos de la comunidad educativa del establecimiento educacional, además de los derechos y deberes de sus integrantes, con la finalidad expresa de mejorar la calidad con equidad y del proceso educativo que en él se desarrolla.

El proceso de reformulación de este Reglamento Interno de Convivencia Escolar se revisa y actualiza en el mes diciembre de cada año, según la convicción de todos los actores del establecimiento, de la necesidad de llevar a cabo un proceso de renovación, en consideración de los cambios sociales y culturales que se han suscitado, por la crisis sanitaria, que aún se mantiene activa pero con cierto grado de control por la vacunación, medidas sanitarias y el retorno a clases con una convivencia activa de los estamentos mediante la jornada escolar completa.

Tras el retorno al colegio con jornada escolar completa (JEC), se visibilizaron cambios culturales y sociales de las relaciones humanas, dificultades socioemocionales y descontrol de los estudiantes, como también de los padres y apoderados, quienes no contaban con las herramientas técnicas ni emocionales para asumir los procesos de enseñanza de sus hijos e hijas en los hogares; si bien el establecimiento implementó clases presenciales los años anteriores, la frecuencia y temporalidad no fueron lo que se necesitaba para afrontar el desafío.

Entonces, se recogieron las necesidades y demandas de los estamentos que orientan en el camino formativo y pedagógico a las comunidades escolares respecto a la convivencia en los establecimientos. Esto implica un compromiso de ofrecer a todos y todas, sin distinción alguna, espacios de aprendizajes significativos para aprender a convivir en comunidad, donde el colegio debe mediar, modelar, re-enseñar a convivir con otros, mediante procedimientos claros y justos. Si el establecimiento educacional, además de realizar un trabajo interno de convivencia escolar, debió considerar los procesos de transformación social del contexto nacional que se arrastra hace años y que ha llegado a su clímax con el auge del movimiento estudiantil, movimientos feministas, diversidades sexuales, entre otros cambios, es entonces evidente que se requiere de un instrumento de gestión escolar actualizado, acorde a los grandes desafíos que supone el nuevo estudiantado y el escenario mundial en tiempos de COVID-19.

Artículo 46 DFL N°2 del 2009 del Ministerio Educación letra f) Contar con un reglamento interno que regule las relaciones entre el establecimiento y los distintos actores de la comunidad escolar. Dicho reglamento, en materia de convivencia escolar, deberá incorporar políticas de prevención, medidas pedagógicas, protocolos de actuación y diversas conductas que constituyan falta a la buena convivencia escolar, graduándose de acuerdo a su menor o mayor gravedad. De igual forma, establecerá las medidas disciplinarias correspondientes a tales conductas, que podrán incluir desde una medida pedagógica hasta la cancelación de la matrícula. En todo caso, en la aplicación de dichas medidas deberá garantizarse en todo momento el justo procedimiento, el cual deberá estar establecido en el reglamento.

El artículo 6 del DFL de 1996 sobre subvenciones del Estado a establecimientos educacionales N°2, letra d) Que cuenten con un reglamento interno que rijan las relaciones entre el establecimiento, los alumnos y los padres y apoderados. En dicho reglamento se deberán señalar: las normas de convivencia en el establecimiento, que deberán incluir expresamente la prohibición de toda forma de discriminación arbitraria; las sanciones y reconocimientos que origina su infracción o destacado cumplimiento; los procedimientos por los cuales se determinarán las conductas que las ameritan; y, las instancias de revisión correspondientes.

Por lo tanto, el presente Reglamento contiene las normas de convivencia, medidas disciplinarias y pedagógicas y protocolos de actuación destinados a regular el quehacer educativo de la comunidad escolar, propiciando el desarrollo de buenas relaciones entre todos sus integrantes.

Este documento está validado por el Consejo Escolar del establecimiento.

2. OBJETIVOS DEL PRESENTE REGLAMENTO INTERNO DE CONVIVENCIA ESCOLAR

- Reformular el Manual de Convivencia y Reglamento Interno de acuerdo con el Proyecto Educativo Institucional y la Visión y Misión del Liceo Bicentenario Santa María de Las Condes, sustentados en principios que avalan nuestro modelo pedagógico, como, por ejemplo: excelencia, inclusión, integralidad: respeto por la persona, la propiedad y los procedimientos.
- Tener un Reglamento Interno que ordene la estructura, funciones e interrelaciones entre los distintos estamentos de la comunidad escolar, con el fin de lograr los objetivos enmarcados en el Proyecto Educativo Institucional.
- Resguardar el cumplimiento de los derechos y deberes de los integrantes de la comunidad escolar con el fin de favorecer su desarrollo integral en un ambiente de sana convivencia.
- Dar cumplimiento al artículo 46 letra f) del DFL N°2 del 2009 del Ministerio Educación que indica que los establecimientos educacionales para ser reconocidos oficialmente por el Estado, necesitan entre otros un reglamento interno que regule las relaciones entre el establecimiento y los distintos actores de la comunidad escolar.
- El artículo 6 del DFL de 1996 sobre subvenciones del Estado a establecimientos educacionales N°2, letra d)) Que cuenten con un reglamento interno que rijan las relaciones entre el establecimiento, los alumnos y los padres y apoderados.
- Incorporar las políticas de prevención, medidas pedagógicas y los protocolos de actuación que constituyen falta a la buena convivencia escolar, graduándose de acuerdo con su menor o mayor gravedad.
- Estipular los procedimientos y protocolos por los cuales se determinan las conductas que ameritan sanciones, resguardado por el debido proceso.

3. PRESENTACIÓN DEL ESTABLECIMIENTO

RBD:	8835 - 8
Tipo de Enseñanza:	Humanista Científica
N° de Cursos:	28
Dependencia:	Corporación de Educación y Salud de las Condes
Dirección:	Vía Láctea 9308
Comuna:	Las Condes
Teléfono:	227207400
Correo electrónico:	col.stamaria@corplascondes.cl
Director:	Sergio Eduardo Miño Moyano
Encargado de Convivencia Escolar:	Giannina Andrea Candia Moreno

El horario de funcionamiento del establecimiento será de lunes a viernes de 07:30 hrs a 18 hrs
 Los estudiantes no deben permanecer en el establecimiento después del horario de clases regular o de talleres extraprogramáticos.

4. ORGANIGRAMA DEL ESTABLECIMIENTO

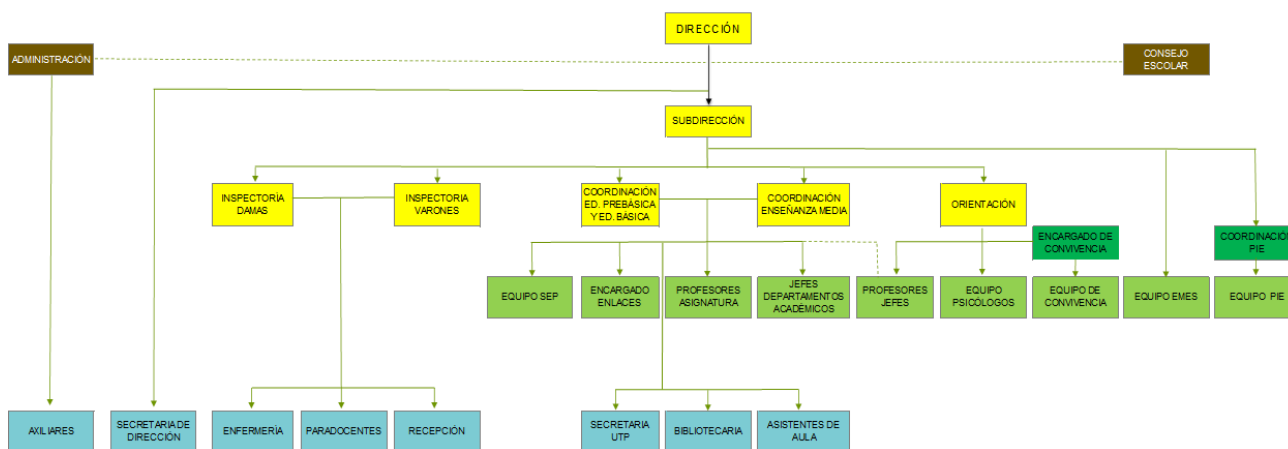

5. PERFILES DE LOS ESTAMENTOS DE LA COMUNIDAD EDUCATIVA

Descripción de los perfiles de los distintos estamentos de la comunidad educativa (se obtiene del PEI)

PERFIL DEL ESTUDIANTE

El Liceo Bicentenario Santa María de Las Condes aspira a educar a un estudiante que sea:

- Capaz de para aprender y valorar el estudio, su cultura y su entorno, descubriendo la importancia que representa el aprender como proceso, dispuesto a crecer desde su experiencia y utilizando en forma responsable de su libertad.
- Respetuoso de las personas, la propiedad y los procedimientos incorporados en su entorno social, cultural y natural.
- Una persona que tenga un proyecto de vida propio, que le permita desenvolverse en la vida de forma autónoma, con alegría y satisfacción.
- Una persona que demuestre una actitud de respeto a la diversidad social, cultural, religiosa, sexual o de pensamiento.

PERFIL DEL PADRE/APODERADO

El apoyo familiar es fundamental en la consecución de nuestra idea educativa. La familia, al construir el núcleo de apoyo más cercano al niño, posee una posibilidad formadora y educativa incomparable. Por esto, para lograr nuestros objetivos requerimos una familia que:

- Tenga clara conciencia de su rol como primera formadora y educadora de sus hijos.
- Se comprometa con el proceso formativo de sus hijos, apoyando sin imponer, acompañando permanentemente la vida escolar de los alumnos, participando activamente en nuestra comunidad escolar.
- Genere en su seno familiar un ambiente de estabilidad emocional que favorezca la afectividad y la resolución de conflictos de una manera no violenta.
- Estimule permanentemente el desarrollo de la libertad personal de cada uno de sus miembros, en un marco de respeto por las normas establecidas.
- Manifieste una actitud de respeto y apoyo hacia el Liceo y miembros de su comunidad, en cuanto al cumplimiento de normas y participación en las diversas actividades.
- Fomente en sus hijos(as) el desarrollo de virtudes humanas, en especial las que el Liceo considera más relevantes para su formación: Respeto, Solidaridad, Honestidad y Perseverancia.
- Participe activamente incorporándose a las diversas actividades y/o instancias de nuestro quehacer educativo, transformándose así en un apoyo importante para nuestra gestión.

PERFIL DEL DOCENTE

- Un Profesional de calidad, con un alto manejo de su disciplina, dominando con seguridad los recursos didácticos y el contexto de trabajo de sus estudiantes.
- Guiador y facilitador en el proceso educativo del alumno, capaz de acompañar y favorecer el crecimiento de sus estudiantes.
- Creativo, en constante búsqueda de nuevos modos de ejercer un rol formador y orientador, procurando un permanente perfeccionamiento, tanto en el ámbito de su propia disciplina como en el rol amplio del ejercicio docente.
- Capaz de trabajar en equipo, abierto a la crítica, aportando sus capacidades en pro del logro de objetivos de aprendizaje por parte de sus estudiantes.
- Comprometido con su labor. Consciente de la importancia que su quehacer tiene para el desarrollo de los niños y la sociedad.
- Coherente entre el discurso y su práctica, constituyéndose en testimonio y modelo para sus estudiantes.
- Respetuoso y tolerante de las diferencias individuales, demostrando empatía frente a los demás.
- Equilibrado emocionalmente, de actuar con paciencia y mesura, producto de la reflexión crítica de su quehacer y su entorno.
- Un profesional responsable con las labores técnicas, administrativas y pedagógicas inherentes a su función docente. Comprometido y alineado con el Proyecto Educativo Institucional.

PERFIL DEL ASISTENTE DE LA EDUCACIÓN

Profesional de la educación	Técnico, administrativo, otro
<ul style="list-style-type: none">▪ Un profesional idóneo, con dominio de su especialidad que le permita evaluar a los estudiantes, de manera efectiva.▪ Un profesional guiador y facilitador que apoye de manera efectiva a cada estudiante según sus necesidades educativas.▪ Un profesional con alto sentido del trabajo en equipo, colaborativo con el resto de los profesionales que trabajan con el estudiante.▪ Responsable, respetuoso, asertivo, comprometido, empático, equilibrado emocionalmente.	<ul style="list-style-type: none">▪ Una persona que demuestre dominio del quehacer de su competencia.▪ Responsable y comprometido/a.▪ Respetuoso/a con sus pares y superiores.▪ Una persona proactiva y con capacidad de trabajar en equipo y de manera colaborativa.▪ Respetuoso de las normas, reglamentos y procedimientos.▪ Una persona tolerante, equilibrado/a emocionalmente.▪ Una persona capaz de mantener buenas relaciones con la comunidad educativa.

PERFIL DEL EQUIPO DIRECTIVO

El Equipo Directivo es el encargado de “gestionar” la institución escolar:

- Integrado por profesionales, docentes, con especialización en las áreas de administración, currículum, evaluación, gestión educativa, orientación y convivencia escolar.
- Capaces de liderar todos los procesos pedagógicos y formativos que se den en la gestión de la educación de los estudiantes.
- Capaz de planificar, en base al “Modelo de Gestión Pedagógica” entregado por el Ministerio de Educación, elaborando el PME anualmente.
- Profesionales con un alto sentido del trabajo en equipo: colaborativos, proactivos, responsables, organizados y comprometidos con la institución y los miembros de la comunidad escolar.
- Profesionales empáticos, que valoran el buen trato entre las personas y el buen clima laboral.

6. IDEARIO

De acuerdo con su Proyecto Educativo Institucional (PEI), el Liceo Bicentenario Santa María de Las Condes favorece el desarrollo y la práctica de valores y virtudes, tales como: respeto, responsabilidad, honestidad, solidaridad y perseverancia.

El Reglamento Interno de Convivencia Escolar de nuestro establecimiento, contempla la normativa vigente, ya que respeta las garantías del Artículo 19 de la Constitución Política de la República de Chile, de la Ley 20.370 General de Educación, la Ley 20.536 sobre Violencia Escolar y la Ley 20.845 de Inclusión Escolar, entre otros cuerpos legales. Así mismo, se hace parte de la Declaración Universal de los Derechos Humanos y de la Declaración de los Derechos del Niño.

Al mismo tiempo, este instrumento de gestión escolar se ordena en función de la fundamentación de la relevancia de la Convivencia Escolar; la definición de los miembros de la comunidad educativa; la fijación de normas de Convivencia, entre las cuales se encuentran los deberes, derechos y regulaciones de todos los integrantes de la comunidad; la declaración de las conductas que constituyen faltas a la buena convivencia, así como su graduación; el establecimiento de medidas disciplinarias y reparatorias, procedimientos de apelación, técnicas de resolución de conflictos y protocolos de actuación y, finalmente, la inclusión de políticas de prevención, el Plan de Gestión de la Convivencia Escolar (PGCE) del establecimiento educacional y el mecanismo para las modificaciones y actualizaciones de este Reglamento Interno.

7. MISIÓN Y VISIÓN

VISIÓN	MISIÓN
“Ser un liceo inclusivo en la comuna, que se destaque por la sólida formación valórica de sus estudiantes, centrada en el respeto, responsabilidad, honestidad, solidaridad y perseverancia, como también por sus logros académicos, para el desempeño exitoso en la educación superior.”	“Somos un Liceo Bicentenario, Científico-Humanista ubicado en la comuna de Las Condes, con jornada escolar completa desde prekinder a cuarto medio, que promueve una formación valórica focalizada en el respeto por la persona, la propiedad y los procedimientos; con personal calificado, tecnología e infraestructura adecuada, que permite entregar una formación académica de excelencia a nuestros estudiantes, con el fin de acceder a la educación superior.”

8. CONVIVENCIA ESCOLAR

La convivencia escolar es el conjunto de relaciones sociales que se desarrollan al interior de la comunidad educativa, es decir, es la forma de tratarse que mantienen estudiantes, docentes, directivos, apoderadas/os y asistentes de la educación. “La convivencia escolar se entiende, por tanto, como un fenómeno social cotidiano, dinámico y complejo, que se expresa y construye en y desde la interacción que se vive entre distintos actores de la comunidad educativa, que comparten un espacio social que va creando y recreando la cultura escolar propia de ese establecimiento”.

Cada establecimiento educacional debe contar con un reglamento interno que estructura y norma su funcionamiento, que establece las regulaciones que enmarcan la forma de relacionarse al interior de la comunidad educativa. En este Reglamento se establecen los **derechos y deberes** de cada actor escolar (estudiantes, docentes, directivos, asistentes de la educación y apoderadas/os), las situaciones que constituyen **faltas, sus respectivas medidas disciplinarias y procedimientos que resguarden el debido proceso**; así como también las **regulaciones y protocolos** de acción para el correcto funcionamiento del establecimiento.

El Reglamento Interno de Convivencia se revisará todos los años en función de los cambios a la legislación vigente, pero su actualización completa deberá ser fruto de un proceso participativo de todos los miembros de la comunidad escolar al menos cada cuatro años. De acuerdo con el Ordinario N° 476 del año 2013 de la Superintendencia de Educación, este reglamento interno y sus modificaciones deberán estar publicados en el sitio Web del establecimiento educacional y estar disponible en dicho recinto para los estudiantes, padres, madres y apoderados. Además, deberá ser informado y notificado a los padres, madres y apoderados, para lo cual se entregará una copia de este al momento de la matrícula”.

La persona responsable de coordinar, con todos los estamentos de la comunidad, la actualización, difusión y aplicación del manual de convivencia escolar, es el Coordinador de Convivencia Escolar, quien debe cumplir con el rol de:

Ministerio de Educación, “Política Nacional de Convivencia Escolar”, MINEDUC, Santiago, 2015, Pág. 25

9. FUNCIÓN Y ROL DEL ENCARGADO DE CONVIVENCIA ESCOLAR

Funciones Claves para el encargado de convivencia escolar:

1. Coordina el equipo de Convivencia Escolar.
2. Coordina y monitorea el diseño e implementación del Plan de Gestión de Convivencia Escolar y revisión y actualización del Reglamento Interno.
3. Informa de las actividades del Plan de Gestión al Consejo Escolar e incorpora las medidas propuestas.
4. Fortalece y desarrolla estrategias para prever y abordar situaciones de violencia escolar.
5. Promueve e informa los lineamientos preventivos y formativos de la convivencia escolar (PNCE y PEI).
6. Promueve la participación de los distintos actores en la convivencia escolar.
7. Participa de reuniones de trabajo y coordinación con equipo directivo o de gestión para garantizar la articulación del Plan de Gestión de Convivencia Escolar con el resto de la gestión institucional.
8. Atiende estudiantes, padres, madres y/o apoderados, que presentan necesidades y/o dificultades específicas en su participación en la convivencia.
9. Desarrolla junto al equipo de convivencia escolar actividades en formato taller y/o capacitaciones a docentes, asistentes de la educación, estudiantes, padres y apoderados.
10. Asiste a reuniones convocadas por Encargado Comunal de Convivencia Escolar para articular y complementar el trabajo de la escuela con el nivel comunal (red territorial, modelo ABE, otros).
11. Registra las acciones realizadas por el equipo de Convivencia Escolar y sus integrantes (actas, evidencias).

10. CONCEPTOS CLAVES EN CONVIVENCIA ESCOLAR

- a) **Respeto:** Corresponde a la actitud de consideración o deferencia hacia una persona u objeto. En primer lugar, son merecedoras de respeto todas las personas por el hecho inherente de ser personas, dotadas por igual en dignidad y en derechos, independientemente de nuestra nacionalidad, lugar de residencia, género, origen nacional o étnico, color de piel, religión, idioma o cualquier otra condición. En segundo lugar, es preocuparse por el impacto de nuestras acciones en los demás, es ser inclusivo y aceptar a los demás por lo que son, incluso cuando son diferentes.
- b) **Agresividad:** Corresponde a un comportamiento defensivo natural, como una forma de enfrentar situaciones de riesgo; es esperable en toda persona que se ve enfrentada a una amenaza que eventualmente podría afectar su integridad. La agresividad no implica, necesariamente, un hecho de violencia, pero cuando está mal canalizada o la persona no logra controlar sus impulsos, se puede convertir en una agresión o manifestarse en hechos de violencia. Los impulsos agresivos deben ser modulados, orientados y canalizados mediante la autorregulación, el autocontrol y la autoformación.
- c) **Conflicto:** Es un hecho social. Debe ser abordado y resuelto, no ignorado y para ello existen mecanismos como la mediación, la negociación y el arbitraje. Involucra a dos o más personas que entran en oposición o desacuerdo debido a intereses, verdadera o aparentemente incompatibles. El conflicto no es sinónimo de violencia, pero un conflicto mal abordado o que no es resuelto a tiempo puede derivar en situaciones de violencia.

- d) **Violencia:** Es un aprendizaje, no es un hecho o condición natural de las personas. La violencia debe ser erradicada mediante prácticas solidarias, pacíficas, que fomenten el diálogo y la convivencia social. Existen diversas definiciones de violencia según la perspectiva que se adopte. Todas tienen en común dos ideas básicas:
- i. El uso ilegítimo del poder y de la fuerza, sea física o psicológica; y,
 - ii. El daño al otro como una consecuencia.
- e) **Bullying:** Es una manifestación de violencia en la que un estudiante es agredido/a y se convierte en víctima al ser expuesta, de forma repetida y durante un tiempo, a acciones negativas por parte de uno o más compañeros/as. Se puede manifestar como maltrato psicológico, verbal o físico que puede ser presencial, es decir directo, o mediante el uso de medios tecnológicos como mensajes de texto, amenazas telefónicas o a través de las redes sociales de Internet. El bullying tiene tres características centrales que permiten diferenciarlo de otras expresiones de violencia: i. Se produce entre pares; ii. Existe abuso de poder; iii. Es sostenido en el tiempo, es decir, se repite durante un período indefinido. (Ley 20.536/2011 sobre Violencia Escolar. Párrafo 3º, Artículo 16-A.)

Entre las manifestaciones de violencia se encuentran:

- a) **Violencia psicológica:** incluye humillaciones, insultos, amenazas, burlas, rumores mal intencionados, aislamiento, discriminación en base a la orientación sexual, étnica, religiosa, etc. También considera las agresiones psicológicas de carácter permanente, que constituyen el acoso escolar o bullying. Contemplada en la Ley N° 20.066 sobre Violencia Intrafamiliar.
- b) **Violencia física:** es toda agresión física que provoca daño o malestar: patadas, empujones, cachetadas, manotazos, mordidas, arañazos, etc., que pueden ser realizadas con el cuerpo o con algún objeto. Considera desde las agresiones físicas ocasionales, hasta las agresiones sistemáticas que constituyen el acoso escolar o bullying. Contemplada en el Artículo N° 395 y siguientes del Código Penal.
- c) **Violencia sexual:** son las agresiones que vulneran los límites corporales con connotación sexual y transgreden la esfera de la sexualidad de una persona, sea hombre o mujer. Incluye tocaciones, frotaciones, insinuaciones, comentarios de connotación sexual, abuso sexual, violación, intento de violación, etc. Están contempladas en el Artículo N° 361 y del Código Penal
- d) **Violencia por razones de género:** son agresiones provocadas por los estereotipos de género, que afecta principalmente a las mujeres, pero también puede afectar a los hombres. Esta manifestación de la violencia ayuda a mantener el desequilibrio de poder entre hombres y mujeres. Incluye comentarios descalificatorios, humillaciones, trato degradante, agresiones físicas o psicológicas fundadas en la presunta superioridad de uno de los sexos por sobre el otro.
- e) **Violencia a través de medios tecnológicos:** implica el uso de la tecnología para realizar agresiones o amenazas a través de correos electrónicos, chat, blogs, fotologs, mensajes de texto, sitios web o cualquier otro medio tecnológico, virtual o electrónico, que puede constituirse en cyberbullying. Generan un profundo daño en las víctimas, dado que son acosos de carácter masivo y la identificación de él o los agresores se hace difícil, por el anonimato que permiten las relaciones virtuales. Tratada en la Ley 20536 sobre Violencia Escolar.

f) **Ciber hostigamiento:** Conducta persistente y repetida dirigida a una persona en específico para causar daño emocional severo o el miedo a consecuencias físicas. Hostigadores aterrorizan a sus víctimas con amenazas de violencia, posteos difamatorios que causan vergüenza o humillación con familiares, amigos o conocidos.

Formas de ciber hostigamiento: Amenazas físicas, psicológicas y/o sexuales, Revenge porn (porno venganza), Sextorsión, Cyberflashing (imágenes sexuales no solicitadas), Slut shaming (humillación a mujeres por conductas promiscuas), Lenguaje de odio (denigrar, insultar, amenazar a un individuo por su identidad de género, orientación sexual, aspecto físico, etc.); Cyberbullying (específico de la edad escolar), Body shaming (avergonzar a alguien por su cuerpo), Network mobbing: hostigamiento usando redes sociales laborales, Funas.

II. MARCO LEGAL Y NORMATIVO

El Reglamento Interno de Convivencia Escolar se fundamenta en el siguiente marco legal:

1. Declaración Universal de los Derechos Humanos. Naciones Unidas, 1948.
2. Convención sobre los Derechos del Niño y la Niña. UNESCO, 1989.
3. Convención sobre la Eliminación de Todas las Formas de Discriminación contra la Mujer
4. Construyendo acuerdos de convivencia con enfoque formativo.
5. Constitución Política de la República de Chile. 1980.
6. Ley N° 20.370 General de Educación. Chile, 2009.
7. Ley N°19.876 Ley que establece la Obligatoriedad de la Educación Media. Chile.
8. Ley N° 20.422 Igualdad de Oportunidades e Inclusión de Personas con Discapacidad. Chile, 2010.
9. Ley N° 20.536 Violencia Escolar. Chile, 2011.
10. Ley N° 20.529 Sistema Nacional de Aseguramiento de la Calidad de la Educación. Chile, 2011.
11. Ley N° 20.609 Medidas Contra la Discriminación. Chile, 2012.
12. Ley N° 20.845 Inclusión Escolar. Chile, 2015.
13. Ley N°20.248 Ley Subvención Escolar Preferencial. Chile., modifica 20637/ 2012
14. Ley N°19.873 Ley Pro-Retención de Estudiantes. Chile.
15. Ley N°20.084 Sistema de Responsabilidad de los Adolescentes. Chile, 2005.
16. Ley N° 20.000 Tráfico Ilícito de Estupefacientes y Sustancias Psicotrópicas. Chile, 2005.
17. Ley N° 19.925 Bebidas Alcohólicas; Consumo de Alcohol. Chile, 2004.
18. Ley N° 19.253 Sobre Protección, Fomento y Desarrollo de los Indígenas. Chile, 1993.
19. Ley N° 19.070 Estatuto de los Profesionales de la Educación. Chile, 1991.
20. Ley N°19.933 de Mejoramiento Especial a los Docentes. Chile.
21. Ley N° 20.105 Ambientes Libres de Humo de Tabaco. Chile, 2013.
22. Ley N° 20.526 Acoso Sex. de Menor., Pornogr. Infantil Virtual y Posesión de Mat. Pornogr. Infan. Chile, 2005.
23. D.F.L. N°2 Subvención del Estado a Establecimientos Educativos. Chile, 1998.
24. Ley de salud 20418.
25. Código procesal penal.
26. Ley 19617.
27. Código penal y sus modificaciones.
28. Ley 19927 modifica procedimiento penal en materia de delito de pornografía infantil.

DECRETOS DEL MINISTERIO DE EDUCACIÓN

1. Decreto N°50 Norma Centro de estudiantes.
2. Decreto N°24 Reglamento Consejos Escolares.
3. Decreto N°565 Reglamento del Centro General de Padres, Madres y Apoderados.
4. Decreto N°924 Reglamenta Clases de Religión.
5. Decreto N°215 Reglamenta Uso de Uniforme Escolar.
6. Decreto N°170 Sobre Necesidades Educativas Especiales.
7. Decreto N° 313 Incluye a los y las Estudiantes en Seguro de Accidentes.
8. Decreto N°256 Establece objetivos fundamentales y contenidos mínimos obligatorios para enseñanza básica y media.
9. Circular N°1 Establecimientos Educativos Subvencionados Municipales y Particulares, Superintendencia de Educación.
10. Decreto N°79 Norma Situación Estudiantes Embarazadas y Madres.
11. Circular N° 875/1994 del MINEDUC, Ingreso o Permanencia de Estudiantes con VIH y/o Epilepsia.
12. Decreto N°548 Planta Física Establecimientos.
13. Decreto N°315 Reglamento Ley General de Educación sobre Reconocimiento Oficial de los Establecimientos.
14. Decreto N°235 Reglamento de la Ley N°20.248 que Establece una Subvención Escolar Preferencial para niños y niñas prioritarios.
15. Decreto N°1718 Establece Edades de Ingreso Parvularia y Básica.
16. Decreto N°47 Fija nuevo texto de la Ordenanza General de la Ley General de Urbanismo y Construcciones.
17. Decreto N°196 Aprueba Reglamento sobre Obligatoriedad de Establecimientos Educativos de contar con a lo menos un 15% de estudiantes en condiciones de vulnerabilidad socioeconómica como requisito para impetrar la subvención.
18. Decreto N°352 Reglamento Función Docente.
19. Decreto N°216 Reglamento Pro-Retención.
20. Decreto N°1300 Aprueba planes y programas de estudio para estudiantes con trastornos específicos del lenguaje.
21. Decreto N°1 Reglamenta Plena Integración.
22. Decreto N°289 Reglamenta Condiciones Sanitarias de los Establecimientos Educativos.

OPERACIONALES

1. ORD N°443 Instrucciones Normativa Subvenciones.
2. ORD N°496 Instrucciones Programa de Integración Escolar.
3. ORD N°476 Superintendencia de Educación sobre Reglamentos Internos.
4. ORD N° 0027 Fija sentido y alcance de las disposiciones sobre derechos de padres, madres y apoderados en el ámbito de la educación.
5. ORD N°1684/019 Estatuto Docente. Corporaciones Municipales. Reglamento Interno. Medidas Disciplinarias

RESOLUCIONES

1. Resolución N°838 Fija Modelo de Fiscalización - Ministerio de Educación.
2. Detalle de Hallazgos y Sustentos de Hallazgos por parte de la Superintendencia de Educación Escolar
3. Circular N° 768 Derechos de niñas, niños y estudiantes transgénero en el ámbito de la educación a sostenedores.
4. Resolución exenta N° 482, Aprueba circular que imparte instrucciones sobre reglamentos internos de los establecimientos educacionales de enseñanza básica y media con reconocimiento oficial del estado
5. Resolución exenta N° 812, sustituye ordinario del 27 de abril de 2017 de la Superintendencia de educación y establece una circular que garantiza el derecho a la identidad de género de niñas, niños y adolescentes en el ámbito educacional
6. Política Nacional de Convivencia Escolar marzo 2019.

ARTICULADO

III. DERECHOS Y DEBERES DE LOS ESTAMENTOS DE LA COMUNIDAD ESCOLAR

El presente cuerpo de derechos y deberes, se encuentra ajustado a la normativa interna, acordada democráticamente al interior de todos los estamentos de la comunidad educativa y es coherente con el perfil de los distintos estamentos declarados en el Proyecto Educativo Institucional. Con el fin de contar con conceptos claros para la aplicación del reglamento interno, para ello se precisan los siguientes artículos.

Artículo 1°. - El presente Reglamento contiene las normas básicas por las cuales todo miembro de la comunidad escolar del colegio debe registrarse para efectos de lograr una buena Convivencia Escolar, en el marco de los principios éticos y morales que sustentan a este centro educacional. Se entenderá como miembro de la comunidad escolar: estudiantes, docentes, asistentes de la educación y apoderados.

Artículo 2°. - Para efectos del artículo anterior, se entenderá por buena convivencia escolar la “coexistencia armónica de los miembros de la comunidad educativa, que supone una interrelación positiva entre ellos y permite el adecuado cumplimiento de los objetivos educativos en un clima que propicia el desarrollo integral de los estudiantes”. En conformidad al Artículo 16 A, de la ley de violencia escolar.

Artículo 3°. - El sentido de este reglamento es regular las relaciones entre los miembros de la comunidad educativa en función de la formación social y personal de los estudiantes y éste será obligatorio, en los mismos términos, para todos los miembros de la comunidad educativa.

Artículo 4°. - El presente reglamento de convivencia tiene carácter imperativo para todo estudiante, apoderado o miembro de la comunidad educativa. Entendiéndose que, por el solo hecho de matricularse o aceptar un cargo laboral en este centro educacional, el estudiante, su apoderado y/o trabajador, según sea el caso, acepta cumplir íntegramente las normas contenidas en él.

Artículo 5°. - En concordancia con el artículo anterior, el presente reglamento tiene carácter de resolutivo y establecerá los únicos procedimientos válidos para la resolución de conflictos y aplicación de sanciones asociadas a las faltas consideradas en él, con el fin de otorgar certeza de los procedimientos a todos los miembros de la comunidad educativa y asegurar el resguardo de su integridad física, psicológica y el debido proceso en la aplicación de sanciones.

Artículo 6°. - El presente reglamento de convivencia está inspirado en los conceptos de disciplina y procesos formativos, entendidos como una actitud personal frente al medio social, manifestada en el autocontrol, la adquisición de valores, virtudes y la creación de un ambiente adecuado para lograr el aprendizaje.

Artículo 7°. - Las normas de convivencia escolar se aplican de acuerdo con criterios formativos y orientadores, para lograr el desarrollo de los estudiantes dentro de un marco centrado en la persona y en el respeto, tomando en cuenta las particularidades de cada alumno, estando exenta de cualquier tipo de discriminación arbitraria.

Artículo 8°. - Las medidas disciplinarias y procesos formativos (revisar glosario) se aplicarán a los alumnos en caso de transgresión deliberada y/o reiterada de una norma. Dichas medidas tienen como objeto que los estudiantes asuman responsablemente las consecuencias de sus actos, salvaguardando el respeto por los demás y la convivencia adecuada de toda la comunidad educativa.

Artículo 9°. - El sistema disciplinario y procesos formativos contenido en estas normas, se basa en los principios dignidad del ser humano, interés superior del niño, niña y adolescente, no discriminación arbitraria, legalidad, justo y racional procedimiento, proporcionalidad, transparencia, participación, autonomía y diversidad y responsabilidad; principios descritos en la Resolución Exenta 482 de la Superintendencia.

Artículo 10°. - Todos los integrantes de la comunidad educativa deberán velar por el estricto cumplimiento de las normas establecidas en el RICE, dando aviso inmediato de las faltas cometidas por cualquier miembro de dicha comunidad.

Artículo 11°. - Se entenderá por estudiante a los niños, niñas y adolescentes que se encuentren matriculados en un establecimiento educacional que imparte educación de párvulos, básica, media y educación de adultos, y ellos cuentan con derechos y deberes.

1. Estudiantes:

Derechos

- a) Una educación integral, inclusiva y de calidad. (D. Universal, Constitución, LGE, L. Inclusión).
- b) Que se respete su integridad física y moral. (LGE).
- c) Estudiar en un ambiente tolerante y de respeto mutuo. (LGE).
- d) Participar en la toma de decisiones que les afecte de acuerdo con su rol (D° del Niño).
- e) No ser discriminado arbitrariamente. (D. Universal, D° del Niño/a, Constitución).
- f) Utilizar la infraestructura y materiales del establecimiento para fines pedagógicos. (LGE).
- g) Libertad de pensamiento, de conciencia y de religión. (D. Universal, Constitución, LGE).
- h) Elegir representantes y ser elegido/a como representante de sus pares. (D. Universal, Constitución).
- i) Acceder oportunamente a la información institucional. (L. Transparencia).
- j) La libertad de opinión y de expresión. (D. Universal, Constitución, LGE).
- k) Presentar peticiones a la autoridad y denunciar irregularidades. (Constitución).
- l) Un debido proceso y defensa. (Constitución).
- m) Descanso, al disfrute del tiempo libre. (D. Universal).
- n) Participar en la vida cultural, deportiva y recreativa del establecimiento. (LGE).

- o) Vivir en un medio ambiente libre de contaminación. (Constitución).
- p) Protección de la salud. (Constitución).
- q) Ser beneficiario del seguro de accidentes escolares. (D.S. 333 de 1973 del Ministerio de Educación).
- r) Seguridad social (becas de alimentación, programas de apoyo u otros beneficios, en el caso de ser beneficiados por los aportes de las distintas subvenciones del MINEDUC). (Constitución).
- s) Ser atendido y evaluado de acuerdo con sus necesidades educativas especiales. (LGE).
- t) Evaluados y promovidos de acuerdo con un sistema objetivo y transparente. (LGE).
- u) Conocer al menos con una semana de antelación la fecha de la aplicación, el contenido de los instrumentos de evaluación y las pautas o rúbricas con que serán evaluados. Como también conocer el resultado de sus evaluaciones en un plazo predeterminado. (Reglamento de Evaluación).
- v) Repetir curso en el mismo establecimiento a lo menos en una oportunidad en la enseñanza básica y una vez en la enseñanza media. (LGE).
- w) Eximirse de religión, es decir, a no participar de dichas clases por objeción de conciencia.

Deberes

- a) Asistir a clases y cumplir con los horarios de la jornada escolar. (LGE).
- b) Estudiar y esforzarse por alcanzar el máximo de desarrollo de sus capacidades. (LGE).
- c) Desarrollar las actividades pedagógicas de cada clase.
- d) Entregar oportunamente los trabajos y demás evaluaciones de cada asignatura.
- e) Informar a su apoderada/o sobre sus resultados académicos, registros disciplinarios y citaciones.
- f) Colaborar y cooperar en mejorar la convivencia escolar. (LGE).
- g) Cuidar la infraestructura del establecimiento educacional. (LGE).
- h) Brindar un trato digno y respetuoso a todos los integrantes de la comunidad educativa. (LGE).
- i) Presentarse con el uniforme escolar establecido y una higiene personal adecuada.
- j) Conocer y respetar el Proyecto Educativo, Reglamento de Convivencia Escolar (RICE) y Reglamento de Evaluación. (LGE). Comprometiéndose a cumplir con cabalidad las normas establecidas en los tres instrumentos de gestión, así como a acatar las sanciones que por su incumplimiento puedan aplicarse.
- k) Brindar un trato digno y respetuoso a todos los integrantes de la comunidad educativa. (LGE).
- l) Respetar el espacio personal y la intimidad física y psicológica de todos los miembros de la comunidad educativa.
- m) Cumplir con la normativa de uso de celular (Artículo 55).

Artículo 12°. - Se entenderá por apoderado a un adulto mayor de edad el cual será responsable y tutor de un estudiante, pudiendo ser: la madre, padre, pariente cercano (hermano, tío (a) abuelo(a)) o quien firme la ficha de matrícula y asuma la responsabilidad de un estudiante, durante el tiempo que este se encuentre matriculado en el establecimiento. El apoderado tendrá derecho y deberes

2. Padres y Apoderados:

Derechos

- a) Participar activamente del proceso educativo de sus pupilos/as. (LGE).
- b) Ser informados sobre el proceso pedagógico de sus pupilos/as. (LGE).
- c) Ser informados sobre el funcionamiento del establecimiento. (LGE).
- d) Que se respete su integridad física y moral. (LGE).
- e) Ser escuchados por las autoridades y funcionarios del establecimiento. (LGE).
- f) Participar en la toma de decisiones que les afecte de acuerdo con su rol (LEG).
- g) La libertad de pensamiento, de conciencia y de religión. (D. Universal, Constitución).
- h) La libertad de reunión y de asociación autónoma. (D. Universal, Constitución, L. Inclusión).
- i) Elegir representantes y ser elegido/a como representante de sus pares. (D. Universal, Constitución).
- j) Acceder oportunamente a la información institucional. (L. Transparencia).
- k) Presentar peticiones a la autoridad y denunciar irregularidades. (Constitución).
- l) No ser discriminados arbitrariamente. (D. Universal, Constitución).
- m) Un debido proceso y defensa. (Constitución).
- n) Participar en la actualización del Proyecto Educativo y Reglamento de Convivencia Escolar.

Deberes

- a) Educar a sus pupilos. (LGE, L. Inclusión).
- b) Apoyar los procesos educativos que desarrolla el establecimiento. (LGE, L. Inclusión).
- c) Conocer los resultados académicos y registros disciplinarios de su pupilo.
- d) Cumplir con los compromisos asumidos con el establecimiento educacional. (LGE, L. Inclusión).
- e) Brindar un trato digno y respetuoso a todos los integrantes de la comunidad escolar.
- f) Asistir a las reuniones de apoderadas/os y otras citaciones que realice el establecimiento.
- g) Responder económicamente por los daños que ocasione su pupilo en el establecimiento (Código Civil).
- h) Preocuparse de la puntualidad y presentación personal de su pupilo.
- i) Justificar las inasistencias de su pupilo, por escrito o personalmente dependiendo del caso.
- j) Informar al establecimiento sobre temas de salud, contacto familiar, temas judiciales de su pupilo.

- k) Acudir personalmente al término del año escolar a matricular a su pupilo para el año lectivo siguiente.
- l) Conocer, respetar y hacer cumplir el Proyecto Educativo y Reglamento de Convivencia Escolar del establecimiento. (LGE). Comprometiéndose a cumplir con cabalidad las normas establecidas en los tres instrumentos de gestión, así como a acatar las sanciones que por su incumplimiento puedan aplicarse.
- m) Informar personalmente al establecimiento inmediatamente en caso de cambio de domicilio o número de teléfono.
- n) Respetar el espacio personal y la intimidad física y psicológica de todos los miembros de la comunidad educativa.

Artículo 13°. - Docente es un profesional de nivel superior, que lleva a cabo directamente los procesos sistemáticos de enseñanza y educación, lo que incluye el diagnóstico, planificación, ejecución y evaluación de los mismos procesos y de las actividades educativas generales y complementarias que tienen lugar en las unidades educacionales de nivel prebásico, básico y medio (ley 19070 artículo 6).

3. Docentes:

Derechos

- a) Trabajar en un ambiente tolerante y de respeto mutuo. (LGE).
- b) Que se respete su integridad física, psicológica y moral. (LGE).
- c) Proponer las iniciativas que estimen útiles para el progreso del establecimiento. (LGE).
- d) Participar en la toma de decisiones que les afecte de acuerdo con su rol. (LEG, L Calidad y E.).
- e) Capacitarse y reflexionar activamente sobre su ejercicio profesional y/o laboral.
- f) Tomar medidas administrativas y disciplinarias para imponer el orden en la sala. (L. Calidad y E.).
- g) Ser consultados/as por dirección en la evaluación del desempeño de su función. (L. Calidad y E.).
- h) Recibir apoyo de parte del equipo técnico y directivo del establecimiento. (E. Docente).
- i) No ser discriminados arbitrariamente. (D. Universal, Constitución).
- j) La libertad de pensamiento, de conciencia y de religión. (D. Universal, Constitución).
- k) Elegir representantes y ser elegido/a como representante de sus pares. (D. Universal, Constitución).
- l) Acceder oportunamente a la información institucional. (L. Transparencia).
- m) La libertad de opinión y de expresión. (D. Universal, Constitución).
- n) Presentar peticiones a la autoridad y denunciar irregularidades. (Constitución).
- o) Un debido proceso y defensa. (Constitución).
- p) Vivir en un medio ambiente libre de contaminación. (Constitución).

- q) Protección de la salud. (Constitución).
- r) Seguridad social. (Constitución).
- s) Sindicarse en los casos y forma que señale la ley. (Constitución).

Deberes

- a) Desarrollar y fomentar aprendizajes significativos en sus estudiantes.
- b) Ejercer la función docente en forma idónea y responsable. (LGE).
- c) Conocer su rol y funciones al interior de la comunidad escolar, y actuar de acuerdo con ellos. (E. Docente, C. Laboral).
- d) Diagnosticar, planificar, ejecutar y evaluar los procesos de aprendizaje de las y los estudiantes. (E. Docente).
- e) Orientar vocacionalmente a sus estudiantes cuando corresponda. (LGE).
- f) Actualizar constantemente sus conocimientos. (LGE).
- g) Evaluarse periódicamente. (LGE).
- h) Investigar, exponer y enseñar los contenidos curriculares. (LGE).
- i) Brindar un trato digno y respetuoso a todos los integrantes de la comunidad educativa. (LGE).
- j) Respetar los horarios de su jornada laboral, así como el inicio y término de cada una de sus clases. (E. Docente, C. Laboral).
- k) Entregar los resultados de las evaluaciones en un plazo predeterminado. (Reglamento de Evaluación)
- l) Debe informar y denunciar a la autoridad competente la ocurrencia de delitos que afecten a los alumnos o que hubieren tenido lugar en el establecimiento (CPP, Art. 175).
- m) Conocer, respetar y hacer cumplir el Proyecto Educativo y Manual de Convivencia Escolar del establecimiento. (LGE). Comprometiéndose a cumplir con cabalidad las normas establecidas en los instrumentos de gestión, así como a acatar las sanciones que por su incumplimiento puedan aplicarse.
- n) Respetar el espacio personal y la intimidad física y psicológica de todos los miembros de la comunidad educativa, manteniendo una relación de carácter formal y respetuoso con el alumnado y los miembros del establecimiento escolar.
- o) Las normas de este Reglamento Interno de Convivencia Escolar se entenderán como parte integral de los contratos de trabajo de los docentes y por su incumplimiento se entenderán incumplidas las obligaciones que se imponen a los docentes de acuerdo a su función, cuando aquello sea efectivamente comprobado mediante procedimiento establecido para ello en este reglamento. Una vez acreditado el incumplimiento, se dejará

constancia de aquel por el director del establecimiento escolar, en la hoja de vida del docente, a fin de dar prueba de la reiteración de estos incumplimientos como fundamento de despido por incumplimiento grave de las obligaciones de contrato, en los casos que aquellos fueran reiterados.

- p) Se entenderán además como un incumplimiento grave de las obligaciones que impone la función docente, de acuerdo a lo dispuesto en el Artículo 72, letra C) del Estatuto Docente, la no concurrencia del docente a sus labores en forma reiterada, impuntualidades reiteradas del docente, incumplimiento de sus obligaciones docentes conforme a los planes y programas de estudio que debe impartir, abandono injustificado del aula de clases o delegación de su trabajo profesional en otras personas. Se entenderá por no concurrencia en forma reiterada la inasistencia del trabajador a sus labores sin causa justificada durante dos días seguidos, dos lunes en el mes o un total de tres días durante igual período de tiempo, para todos los casos, para todos los casos previamente mencionados, la situación deberá acreditarse mediante procedimiento establecido para ello en este reglamento.
- q) Si del resultado del procedimiento investigativo resultare la verificación de infracción por parte del funcionario del establecimiento escolar, dicho resultado será comunicado al funcionario por el director, incorporándose una amonestación por escrito en su hoja de vida, cuando la situación lo amerite.
- Esta anotación deberá ser firmada por éste y, en caso de que este se negare a firmar, deberá dejarse cuenta de tal situación por el director y dos testigos de los hechos.

Artículo 14°. –

La función docente-directiva es aquella de carácter profesional de nivel superior que, sobre la base de una formación y experiencia docente específica para la función, se ocupa de lo atinente a la dirección, administración, supervisión y coordinación de la educación, y que conlleva tuición y responsabilidad adicionales directas sobre el personal docente, paradocente, administrativo, auxiliar o de servicios menores, y respecto de los alumnos (artículo 7 ley 19070).

Las funciones técnico-pedagógicas son aquellas de carácter profesional de nivel superior que, sobre la base de una formación y experiencia docente específica para cada función, se ocupan respectivamente de los siguientes campos de apoyo o complemento de la docencia: orientación educacional y vocacional, supervisión pedagógica, planificación curricular, evaluación del aprendizaje, investigación pedagógica, coordinación de procesos de perfeccionamiento docente y otras análogas que por decreto reconozca el Ministerio de Educación, previo informe de los organismos competentes (artículo 8 Ley 19070).

4. Directivos (Docentes Directivos y Técnicos):

Derechos

- a) Conducir la realización del proyecto educativo del establecimiento que dirigen. (LGE).
- b) Organizar, supervisar y evaluar el trabajo de docentes y asistentes. (L. Calidad y E.).
- c) Participar en la toma de decisiones que les afecte de acuerdo con su rol (LEG, L Calidad y E.).
- d) Capacitarse y reflexionar activamente sobre su ejercicio profesional y/o laboral.
- e) Proponer el personal a contrata y de reemplazo. (L. Calidad y E.).
- f) Designar y remover a miembros del equipo directivo. (L. Calidad y E.).
- g) Ser consultado en la selección de las y los docentes del establecimiento. (L. Calidad y E.).
- h) No ser discriminado/a arbitrariamente. (D. Universal, Constitución).
- i) La libertad de pensamiento, de conciencia y de religión. (D. Universal, Constitución).
- j) Elegir representantes y ser elegido/a como representante de sus pares. (D. Universal, Constitución).
- k) Acceder oportunamente a la información institucional. (L. Transparencia).
- l) Presentar peticiones a la autoridad y denunciar irregularidades. (Constitución).
- m) Un debido proceso y defensa. (Constitución).
- n) Vivir en un medio ambiente libre de contaminación. (Constitución).
- ñ) Protección de la salud. (Constitución).
- o) Seguridad social. (Constitución).
- p) Decidir sobre las intervenciones y proyectos en que participa el establecimiento.

Deberes

- a) Liderar el establecimiento a su cargo. (LGE).
- b) Conocer su rol y funciones al interior de la comunidad escolar. (E. Docente, C. Laboral).
- c) Formular, hacer seguimiento y evaluar las metas y objetivos del establecimiento. (E. Docente).
- d) Organizar y orientar las instancias de trabajo técnico pedagógico. (E. Docente).
- e) Organizar y supervisar el trabajo de docentes y asistentes de la educación. (E. Docente).
- f) Gestionar administrativamente el establecimiento educacional. (E. Docente).
- g) Adoptar las medidas necesarias para que las y los apoderadas/os reciban regularmente información sobre el funcionamiento del establecimiento y el progreso de sus pupilas/os. (E. Docente).
- h) Desarrollarse profesionalmente. (LGE).
- i) Promover en los docentes el desarrollo profesional. (LGE).
- j) Realizar supervisión pedagógica en el aula. (LGE).
- k) Brindar un trato digno y respetuoso a todos los integrantes de la comunidad educativa. (LGE).
- l) Denunciar los delitos que afecten a la comunidad educativa. (C. Procesal Penal).
- m) Conocer, respetar y hacer cumplir el Proyecto Educativo y Manual de Convivencia Escolar del

establecimiento. (LGE). Comprometiéndose a cumplir con cabalidad las normas establecidas en los instrumentos de gestión, así como a acatar las sanciones que por su incumplimiento puedan aplicarse.

- n) Debe informar y denunciar a la autoridad competente la ocurrencia de delitos que afecten a los alumnos o que hubieren tenido lugar en el establecimiento (CPP, Art. 175)
- ñ) Adoptar la decisión de expulsar o cancelar la matrícula de un estudiante, cuando éste hubiese cometido una falta gravísima, sin perjuicio del derecho a apelación del alumno y su apoderado.
- o) Adoptar las medidas correctivas pedagógicas o disciplinarias que este Reglamento Interno dispone respecto a la convivencia escolar, ya sea respecto a los estudiantes, asistentes de la educación, profesores y apoderados.
- p) Respetar el espacio personal y la intimidad física y psicológica de todos los miembros de la comunidad educativa, manteniendo una relación de carácter formal y respetuoso con el alumnado y los miembros del establecimiento escolar.
- q) Las normas de este Reglamento Interno de Convivencia Escolar se entenderán como parte integral de los contratos de trabajo de los docentes Directivos y Técnicos y por su incumplimiento se entenderán incumplidas las obligaciones que se imponen a los aquellos, de acuerdo a su función, cuando aquello sea efectivamente comprobado mediante procedimiento establecido para ello en este reglamento. Una vez acreditado el incumplimiento, se dejará constancia de aquel por la Directora de Educación, quien en estos casos ejercerá la función correspondiente al Director del establecimiento escolar, en la hoja de vida dichos funcionarios, a fin de dar prueba de la reiteración de estos incumplimientos, los que servirán como fundamento de despido por incumplimiento grave de las obligaciones de contrato, en los casos que la situación lo amerite.
- r) En los casos que la infracción sea cometida por el director del establecimiento escolar, cualquier funcionario del establecimiento escolar podrá solicitar una investigación de los hechos denunciados, mediante oficio conductor al departamento jurídico de la Corporación de Educación y Salud de Las Condes, siendo la directora de educación o el secretario general los encargados de pronunciarse de aquellos casos y el área jurídica de la corporación, designara a un funcionario encargado de llevar a cabo el procedimiento de investigación respecto a denuncias realizadas contra los directores.
- s) En los casos del numeral anterior, en que, de la aplicación del procedimiento, resultare que los hechos denunciados son manifiestamente falsos y no existen indicios que hubiesen servido de fundamento a su denuncia, se inicia investigación sumaria en contra del denunciante, entendiéndose su actuar como una falta a la probidad funcionaria.

Artículo 15. - Son asistentes de la educación, para efectos de esta ley, los funcionarios que, desempeñándose en uno o más establecimientos educacionales dependientes de los Servicios Locales de Educación Pública, sin perjuicio de su forma de financiamiento, incluidos aquellos establecimientos de educación de párvulos, financiados vía transferencia de fondos. Los asistentes serán clasificados en categorías profesionales, técnicas, administrativas y auxiliares (ley 21109, artículos 1, 6, 7,8 y 9)

5. Asistentes de la Educación:

Derechos

- a) Trabajar en un ambiente tolerante y de respeto mutuo. (LGE, L. Calidad y E.).
- b) Que se respete su integridad física y moral. (LGE, L. Calidad y E.).
- c) Recibir un trato respetuoso de parte de los demás integrantes de la comunidad escolar. (LGE).
- d) Participar de las instancias colegiadas del establecimiento, de acuerdo con rol. (LGE, L. Calidad y E.).
- e) Participar en la toma de decisiones que les afecte de acuerdo con su rol (LEG, L. Calidad y E.).
- f) Recibir apoyo de parte del equipo técnico y directivo del establecimiento. (L. Calidad y E.).
- g) Capacitarse y reflexionar activamente sobre su ejercicio profesional y/o laboral.
- h) Proponer las iniciativas que estimen útiles para el progreso del establecimiento. (LGE).
- i) No ser discriminados arbitrariamente. (D. Universal, Constitución).
- j) La libertad de pensamiento, de conciencia y de religión. (D. Universal, Constitución).
- k) Elegir representantes y ser elegido/a como representante de sus pares. (D. Universal, Constitución).
- l) Acceder oportunamente a la información institucional. (L. Transparencia).
- m) La libertad de opinión y de expresión. (D. Universal, Constitución).
- n) Presentar peticiones a la autoridad y denunciar irregularidades. (Constitución).
- o) Un debido proceso y defensa. (Constitución).
- p) Vivir en un medio ambiente libre de contaminación. (Constitución).
- q) Protección de la salud. (Constitución).
- r) Seguridad social. (Constitución).
- s) Sindicarse en los casos y forma que señale la ley. (Constitución).

Deberes

- a) Ejercer su función en forma idónea y responsable. (LGE).
- b) Conocer su rol y funciones al interior de la comunidad escolar. (E. Docente, C. Laboral).
- c) Respetar las normas del establecimiento. (LGE).
- d) Brindar un trato digno y respetuoso a todos los integrantes de la comunidad educativa. (LGE).
- e) Respetar el espacio personal y la intimidad física y psicológica de todos los miembros de la comunidad educativa, manteniendo una relación de carácter formal y respetuoso con el alumnado y los miembros del establecimiento escolar.

- f) Conocer, respetar y hacer cumplir el Proyecto Educativo y Manual de Convivencia Escolar del establecimiento. (LGE). Comprometiéndose a cumplir con cabalidad las normas establecidas en los instrumentos de gestión, así como a acatar las sanciones que por su incumplimiento puedan aplicarse.
- g) Las obligaciones funcionarias contenidas en el artículo 61 del Estatuto administrativo, en conformidad al artículo 25 de la ley 21109 (ESTABLECE UN ESTATUTO DE LOS ASISTENTES DE LA EDUCACIÓN PÚBLICA)
- h) Las normas de este Reglamento Interno de Convivencia Escolar se entenderán como parte integral de los contratos de trabajo de los asistentes de la educación, por lo cual respecto a aquellas en que no exista una sanción específica asociada a su incumplimiento, éste será entendido como un incumplimiento a las obligaciones de su contrato.

Artículo 16°. PROHIBICIONES

Todos los funcionarios del establecimiento educacional tendrán la obligación de respetar las siguientes prohibiciones, en razón de la probidad esperada en el desempeño de su cargo:

- a) Queda Prohibido para los funcionarios del establecimiento presentarse a trabajar en estado de intemperancia (en estado de ebriedad o bajo los efectos de drogas)
- b) Queda Prohibido al funcionario(a) del establecimiento mantener una relación afectiva-sexual con un estudiante, lo cual será considerado una falta ética incompatible con el comportamiento de los funcionarios miembros del establecimiento escolar, equivalente a una falta de probidad y/o una falta grave de las obligaciones de su contrato.
- c) Queda prohibido al funcionario(a) realizar cualquier tipo de actividad de las descritas en la ley 20.536, verificada una situación de este tenor, se realizará una denuncia al organismo correspondiente, de ser los hechos constitutivos de delito y paralelamente se realizará un procedimiento sumario en contra del funcionario que hubiese participado en estas actividades, si dicho procedimiento corroborarse la responsabilidad del funcionario en ellos, se aplicará la sanción de destitución por falta de probidad funcionaria, independientemente de la responsabilidad civil o penal que dichos hechos tengan asociado.
- d) Queda prohibido al funcionario(a) realizar cualquier tipo de actividad que revista características de delito, verificada una situación de este tenor, se realizará una denuncia al organismo correspondiente y paralelamente se realizará un procedimiento sumario en contra del funcionario que hubiese participado en estas actividades, si dicho procedimiento corroborarse la responsabilidad del funcionario en ellos, se aplicará la sanción de destitución por falta de probidad funcionaria, independientemente de la responsabilidad civil o penal que dichos hechos tengan asociado.
 - d.1) En el caso de que la conducta cometida por el docente o asistente de la comunidad educativa revista características de delito, deberá denunciarse por el establecimiento escolar dentro de las 24 horas en que se ha tenido conocimiento de aquellos.
 - d.2) En los casos en que los hechos ocurridos y denunciados, hubiesen sido cometidos por un docente y concluyeran con la acusación del imputado por parte de fiscalía, se suspenderá el pago de sus remuneraciones al funcionario involucrado, conforme a lo establecido en el artículo 4 del Estatuto Docente.

- d.3) Si la investigación es cerrada por las causales establecidas en las letras a), b), c) y d) del artículo 250 del Código Procesal Penal, el denunciado será reintegrado a sus labores.
- d.4) Si el denunciado termina siendo condenado, se pondrá término a su contrato de trabajo.
- e) Queda prohibido al funcionario(a) realizar reuniones extra programáticas, a solas con un estudiante, de las cuales coordinación técnica o inspectoría general no tenga conocimiento y haya aprobado.
- f) Queda prohibido utilizar un lenguaje inapropiado con el alumnado y los miembros del establecimiento escolar.
- g) Todas estas prohibiciones son de carácter especialísimo, sin embargo, no excluyen a los funcionarios de las demás prohibiciones establecidas por el estatuto docente, el estatuto administrativo y la ley de bases en relación a los funcionarios públicos, las cuales tienen su tratamiento y sanciones asociadas en dichas normas.
- h) Para aquellos funcionarios que cumplan rol de apoderado, estos no podrán desempeñarse en cargos de directivas de cursos debido conflictos de intereses que se puedan generar.
- i) Queda prohibido el uso de celulares dentro del aula de clases mientras éstas se desarrollen, esto incluye tanto a estudiantes, asistentes de la educación y docentes que se encuentren al interior. Solo se podrá hacer uso por parte del personal de colegio cuando se registre la asistencia diaria y en caso de emergencia del docente previo aviso a los estudiantes.

IV. REGULACIONES

1. Conducto Regular del Establecimiento Educativo

Artículo 17°. - Para canalizar las inquietudes, dudas y reclamos de cualquier miembro de la comunidad educativa, el establecimiento establece el siguiente conducto regular de acuerdo con el ámbito requerido:

Ámbito Pedagógico: Ante cualquiera de las situaciones referidas al proceso de enseñanza, evaluación o respecto de cuestiones curriculares, las instancias a las que se debe acudir son:

- a) Profesor/a de asignatura
- b) Profesor/a jefe/a
- c) Jefe/a de la Coordinación Técnico-Pedagógica
- d) Subdirector/a
- e) Director/a

Ámbito de Convivencia Escolar: Ante cualquier situación que afecte las relaciones interpersonales o la seguridad de un miembro de la comunidad, las instancias a las que se debe acudir son:

- a) Profesor/a jefe/a y/o de asignatura
- b) Inspector/a General
- c) Orientación
- d) Encargado/a de Convivencia Escolar
- e) Director/a

2. Eximición de Clases

2.1 Clases de Religión:

Artículo 18°. - De acuerdo con el Artículo 3° del Decreto N° 924 de 1983 del MINEDUC, “las clases de Religión deberán ofrecerse en todos los establecimientos educacionales del país, con carácter de optativas para el alumno y la familia. Los padres o apoderados deberán manifestar por escrito, en el momento de matricular a sus hijos o pupilos, si desean o no la enseñanza de religión, señalando si optan por un credo determinado o si no desean que su hijo o pupilo curse clases de religión”.

Como también los señala Circular N°1 Superintendencia Educación página 64, numeral 25.3 Consideraciones Específicas de las Clases de Religión. En caso de que la totalidad de los padres y/o apoderados de un curso manifiesten en la encuesta que no desean que sus alumnos cursen clases de Religión, las horas correspondientes a dicho sector serán distribuidas por el establecimiento dentro de los sectores de aprendizaje de Formación General.

En caso de que dicha opción sea ejercida por uno o algunos padres y/o apoderados de un curso, el establecimiento debe arbitrar las medidas necesarias para que los estudiantes correspondientes destinen dicho tiempo en actividades sistemáticas y regulares de estudio personal o grupal, dirigido y supervisado.

2.2 Clases de Educación Física:

Artículo 19°. - Todos los estudiantes participarán de las clases de Educación Física, aunque se podrán realizar adecuaciones curriculares ante la imposibilidad de algún estudiante de someterse a exigencias físicas. Dicho impedimento deberá ser justificado debida y oportunamente a través de la certificación de un especialista, en los plazos que establece el Reglamento de Evaluación.

Artículo 20°. - En clases de Educación Física, se debe usar el uniforme correspondiente, la falta de éste será transitoria y no liberará al estudiante de su participación activa en el quehacer de la asignatura.

En el caso de las Alertas o Emergencias ambientales declaradas por la Intendencia Regional, las clases modificarán su metodología y didáctica reemplazándolas por actividades expositivas dentro de la sala, las cuales serán vinculantes con el objetivo de aprendizaje de la asignatura.

3. De la Matrícula

Artículo 21°. - Los estudiantes que se encuentren matriculados en el establecimiento educacional en el año en curso, cuando aprueben el nivel serán matriculados al nivel siguiente, en el caso de que el estudiante repruebe el nivel por primera vez será matriculado en el mismo nivel reprobado. Si el estudiante reprueba por segunda vez el nivel, este no podrá ser matriculado en el mismo colegio.

Artículo 22°. - Los estudiantes que ingresan por primera vez al establecimiento educacional lo harán por la vía del sistema de admisión escolar (SAE) implementado por el MINEDUC en junio del 2015 cuando se publica la ley 20.845, de Inclusión Escolar.

Artículo 23°. - Una vez matriculado el estudiante, pasa a ser alumno regular del establecimiento, esto significa que el estudiante y su apoderado, aceptan y se compromete a respetar y acatar las normas reglamentarias generales del Ministerio de Educación y las establecidas por el Reglamento Interno de Convivencia Escolar del establecimiento

Artículo 24°. - Los estudiantes que se matriculan “por primera vez” y que provienen de un establecimiento educacional chileno, deben presentar la documentación que a continuación se indica:

Obligatorio al momento de matricular:

a) Certificado de Nacimiento

Documentos a solicitar después de concretada la matrícula:

b) Certificado Anual de Estudios del año anterior a la matrícula:

c) Informe Parcial de notas del año en curso (en caso de traslado durante el año escolar)

d) Informe de Personalidad.

Artículo 25°. - Los estudiantes que se matriculan por primera vez en el establecimiento educacional y son extranjeros deben presentar la documentación que a continuación se indica:

a) Certificado de nacimiento

b) Si los niños, niñas o jóvenes que ingresan al sistema escolar no cuentan con RUN, podrán ser matriculados con el Identificador Provisorio Escolar (IPE).

c) Matrícula provisoria del MINEDUC.

4. Cancelación de Matrícula:

Artículo 26°. - Sanción que implica la no continuidad en el establecimiento educacional de un estudiante para el año escolar siguiente a la aplicación de esta medida. Esta sanción sólo será aplicada tras haber cumplido los pasos del debido proceso ya descritos en este Reglamento y en casos que justificadamente se considere que esté en riesgo la integridad física y/o psíquica de algún miembro de la comunidad educativa. De acuerdo con la Ley N° 20.845 de Inclusión Escolar, “la decisión de expulsar o cancelar la matrícula a un estudiante sólo podrá ser adoptada por el director del establecimiento. Esta decisión, junto a sus fundamentos, deberá ser notificada por escrito al estudiante afectado y a su padre, madre o apoderado, según el caso, quienes podrán pedir la reconsideración de la medida dentro de 15 días hábiles desde su notificación, ante la misma autoridad, quien resolverá previa consulta al Consejo de Profesores. El

Consejo deberá pronunciarse por escrito, debiendo tener a la vista el o los informes técnicos psicosociales pertinentes y que se encuentren disponibles”.

El Director, una vez que haya adoptado la medida de expulsión o cancelación de matrícula, deberá informar de su aplicación a la Dirección Regional respectiva de la Superintendencia de Educación, **dentro del plazo de cinco días hábiles**, a fin de que ésta revise, en la forma, el cumplimiento del procedimiento contemplado para este tipo de medidas. Corresponderá al Ministerio de Educación velar por la reubicación del estudiante afectado por la resolución y adoptar las medidas de apoyo necesarias

5. Expulsión

Artículo 27°. - Sanción máxima del establecimiento que conlleva la cancelación inmediata de la matrícula a un estudiante. A través de este acto, el estudiante deja de ser parte de la comunidad educativa. Esta sanción sólo será aplicada tras haber cumplido los pasos del debido proceso descritos en el presente Reglamento y en casos que justificadamente se considere su aplicación. De acuerdo con la Ley N° 20.845 de Inclusión Escolar, “la decisión de expulsar o cancelar la matrícula a un estudiante sólo podrá ser adoptada por el director del establecimiento. Esta decisión, junto a sus fundamentos, deberá ser notificada por escrito al estudiante afectado y a su padre, madre o apoderado, según el caso, quienes podrán pedir la reconsideración de la medida dentro de 15 días hábiles desde su notificación, ante la misma autoridad, quien resolverá previa consulta al Consejo de Profesores. El Consejo deberá pronunciarse por escrito, debiendo tener a la vista el o los informes técnicos psicosociales pertinentes y que se encuentren disponibles”. El director resuelve la reconsideración y notifica al estudiante y al padre, madre o apoderado. Si el director rechaza la reconsideración debe informar a la Superintendencia de Educación dentro de los 5 días hábiles posteriores a la resolución.

6. De la Pérdida de la Matrícula en el Establecimiento Educacional

Artículo 28°. - Las medidas de expulsión y cancelación de matrícula sólo podrán aplicarse cuando:

- ❖ Sus causales estén claramente descritas en el Reglamento Interno del establecimiento (faltas graves o gravísimas)
- ❖ Afecten gravemente la Convivencia Escolar.

Siempre se entenderá que afectan gravemente la convivencia escolar los actos cometidos por cualquier miembro de la comunidad educativa, tales como profesores, padres y apoderados, alumnos, asistentes de la educación, entre otros, de un establecimiento educacional, que causen daño a la integridad física o psíquica de cualquiera de los miembros de la comunidad educativa o de terceros que se encuentren en las dependencias de los establecimientos, tales como agresiones de carácter sexual, agresiones físicas que produzcan lesiones, uso, porte, posesión y tenencia de armas o artefactos incendiarios, así como también los actos que atenten contra la infraestructura esencial para la prestación del servicio educativo por parte del establecimiento.

7. Repitencia

Artículo 29°. - Tanto la repitencia como la promoción de los estudiantes del establecimiento educacional se registrarán por lo establecido en el “Reglamento de Evaluación y Promoción Escolar”: Decreto N° 67 de 2018.

8. Asistencia, Atrasos y Salidas de estudiantes

Artículo 30°. - Los estudiantes deben asistir regular y puntualmente a clases de acuerdo con el horario establecido para el inicio de la jornada y de cada clase en particular. El llegar atrasado constituye una falta, que debe ser registrada en la hoja de vida de cada estudiante (libro de clases), aplicándose la medida respectiva. Los atrasos en ningún caso podrán ser sancionados con la prohibición del ingreso al establecimiento educacional, salvo en los casos establecidos explícitamente en este Reglamento Interno.

Artículo 31°. - Las inasistencias del estudiante deberán ser justificadas por el apoderado por las vías formales que establezca el colegio. El incumplimiento de esta disposición obligará a una citación del apoderado por parte de Inspectoría General y eventualmente del profesor jefe, si así lo estimare conveniente.

Artículo 32°. - Las inasistencias continuadas por tres o más días, deberá ser justificada personalmente por el apoderado, salvo que presente certificado médico o dental que acredite su ausencia.

Artículo 33°. - En el caso de inasistencias continuas por 14 días hábiles, sin justificación ni avisos formulados por el apoderado titular o suplente, se citará formalmente a este último, vía carta certificada a una entrevista con el director del colegio. Se considerará un plazo de 5 días hábiles, contados desde el envío de esta carta, a fin de que el apoderado tome contacto con el establecimiento. De no ocurrir lo anterior, la dirección evaluará la posibilidad de denunciar la situación a los organismos pertinentes, dada la vulneración del derecho a la educación de la/el estudiante.

Artículo 34°. Los estudiantes que estando en el establecimiento, no ingresen a clases o lleguen atrasados, serán derivados a inspectoría respectiva, donde después de conocer la causa y/o establecer la gravedad de la falta, se autorizará el ingreso a la sala de clases. Se dejará el registro de la falta en la hoja de vida, si procede. En caso de reiterar la falta por tercera vez sin justificación, se citará al apoderado para firmar carta de compromiso.

Artículo 35°. - Cuando el apoderado necesite retirar a su pupilo del establecimiento antes del término de la jornada de clases, deberá solicitar la autorización la Inspectoría General, personalmente o a través de una persona adulta debidamente autorizada por escrito, donde consten R.U.T de ambos adultos. El retiro del estudiante, una vez autorizado por Inspectoría, se realizará en la recepción del establecimiento, dejando constancia en el Libro de Registro de salidas. De existir previamente una evaluación fijada, deberá, además, justificar en la Coordinación Académica la inasistencia a dicha evaluación. Si la evaluación está en desarrollo, el estudiante no podrá retirarse hasta su término.

Para controles dentales o médicos podrá hacerlo por solicitud escrita con nombre y RUN del apoderado, la que deberá ser respaldada posteriormente por un certificado de atención médica o dental, de lo contrario, deberá proceder de acuerdo con el artículo anterior.

En situaciones donde un estudiante del 1° ciclo o educación básica o de educación parvularia, que no sea retirado al término de la jornada escolar, por su apoderado u otro adulto debidamente autorizado por escrito donde conste su R.U.T., el colegio procederá a llamar al número de teléfono registrado en la ficha de matrícula.

Artículo 36°. - Si las inasistencias impiden al estudiante cumplir con algún trabajo, prueba escrita u oral, tareas u otras actividades, evaluadas y avisadas con la debida antelación, el apoderado deberá presentarse en la Coordinación Académica para justificar. En el caso de inasistencia por medidas disciplinarias o actividades extraescolares, Inspector General y el Coordinador de actividades extra programáticas serán quienes justifiquen frente a Coordinación Académica. La Coordinación Académica, informará al apoderado que se aplicará el Reglamento de Evaluación y se programará una fecha especial para la realización de las evaluaciones pendientes, la cual se comunicará a éste, indicando el día y el horario asignado para ello.

Artículo 37°. - Todo retiro de estudiantes que sea efectuado antes del término de la jornada escolar deberá ser realizado por el apoderado titular o suplente, presentando un argumento que justifique dicho retiro.

Artículo 38°. Los estudiantes que lleguen atrasados después de las 08:00 horas, deberán permanecer en recepción para ser registrados en el libro de atrasos por parte de inspectoría. Deberán cumplir con la rutina de la lectura silenciosa durante la espera en recepción y podrán ingresar a clases al término de ésta. A partir del registro de atrasos, se seguirán los procedimientos descritos en las faltas leves (letra h).

En los casos de atrasos mayor a 20 minutos, el estudiante deberá presentarse en la inspectoría General respectiva, para autorizar su ingreso.

Artículo 39°. - Si el estudiante tiene un 15% de inasistencia durante el año escolar es causal de repitencia de acuerdo a lo señalado en el Decreto N°67 de Evaluación del Ministerio de Educación, que refiere que para aprobar de curso el porcentaje mínimo de asistencia es de un 85%.

Artículo 40°. - Tanto el apoderado como el estudiante, cuando correspondiera, tienen la obligación de presentar a Inspectoría General, en el plazo de 72 horas, el o los certificados correspondientes si presentase enfermedad o impedimento físico o psicológico. De esto quedará constancia en la hoja de vida del estudiante. Si se tratara de una enfermedad que requiriera la adecuación curricular de una asignatura, el apoderado deberá solicitarla en Coordinación Académica, presentando los certificados que avalen su petición. Por lo tanto, no se recibirán certificados médicos retroactivos o presentados fuera de este plazo. Es Inspectoría General quien deberá entregar a la Coordinación Académica la información y/o certificados recibidos.

9. Salidas Pedagógicas

Artículo 41°. - **Salidas Pedagógicas:** Actividades de aprendizaje desarrolladas fuera del establecimiento que se vinculan directamente con el desarrollo de una o varias asignaturas. Se desarrollan en horario de clases y deben contar siempre con la supervisión de un docente de aula o directivo a cargo (ver anexo 5 Protocolo sobre regulaciones sobre salidas pedagógicas y giras de estudio)

Paseos de Curso: Actividades recreativas y de esparcimiento que se desarrollan fuera del establecimiento no utilizando el horario normal de clases. Deben contar con el respaldo y supervisión de los apoderados. Los paseos de curso no son actividades organizadas por el establecimiento educacional, sino por la directiva de curso, la asistencia del docente no es obligación; por consiguiente, no le asiste responsabilidad al establecimiento educacional.

Artículo 42°. - En las salidas pedagógicas se requerirá cumplir los siguientes pasos:

- a) La programación detallada de la actividad estará a cargo de la Coordinación Académica respectiva, quien deberá avisar a Dirección con 15 días hábiles de anticipación, para informar al Departamento Provincial de Educación de dicha salida. Se debe dejar una copia de este oficio en el colegio para la supervisión de la Superintendencia en el caso que ocurriera.
- b) Se debe contar con autorización escrita y firmada de cada apoderado, la cual debe estar en el establecimiento antes de ejecutarse la salida de éste, a más tardar el día mismo de la actividad. Los estudiantes que no cumplan con la autorización señalada no podrán realizar la salida pedagógica, debiendo permanecer en el establecimiento, realizando actividades planificadas por el docente de la asignatura y supervisada por aquellos docentes que queden libres por el curso que no está.

10. Recreos y Espacios Comunes

Artículo 43°. - El recreo es el tiempo de descanso y esparcimiento para estudiantes y docentes dentro del establecimiento, siendo función de inspectores generales y paradocentes velar por la seguridad y buena convivencia de estudiantes y la comunidad en general. Los docentes deben velar por el cumplimiento de esta disposición, no utilizando el recreo para tareas lectivas. **En ningún caso, los estudiantes deben ser castigados con la pérdida del recreo como sanción disciplinaria, entendiéndose que el recreo es un aspecto relevante para su formación.** Al finalizar el recreo, estudiantes y docentes deben ingresar rápidamente a sus salas de clases, evitando retrasos innecesarios (compras en el kiosco, idas al baño, etc).

Artículo 44°. - El aseo de salas, patios, baños, pasillos y otros espacios del establecimiento es una de las funciones principales de los auxiliares de servicio del establecimiento (asistentes de la educación), sin perjuicio de lo cual, su mantención y cuidado es responsabilidad de toda la comunidad educativa.

11. Relación entre la familia y el establecimiento

Artículo 45°. - Todo estudiante debe contar con un apoderado debidamente oficializado al momento de la matrícula. El apoderado entregará al establecimiento datos de contacto y emergencia tales como teléfono (fijo y móvil), dirección, correo electrónico, entre otros. De acuerdo con el Ordinario N° 027 del año 2016 de la Superintendencia de Educación, “los establecimientos educacionales deben garantizar en sus reglamentos internos el ejercicio pleno de los derechos de los apoderados que consagra la LGE y toda normativa aplicable, por tanto, ninguno de estos derechos puede ser restringido ni limitados por decisiones de naturaleza administrativa”.

Artículo 46°. - El apoderado titular, es la persona mayor de edad de parentesco directo o una persona mayor de edad que es responsable del estudiante y mantiene contacto permanente con el alumno y se responsabiliza por el cumplimiento de las obligaciones, deberes y derechos del estudiante.

Artículo 47°. - En el momento de la matrícula el apoderado titular designará un apoderado suplente. Éste deberá ser mayor de edad, tener relación directa y contacto permanente con el estudiante y suplirá los deberes del apoderado titular, en caso que este no pueda ejercer sus funciones.

Artículo 48°. - La función del apoderado titular y suplente se define en el momento de la matrícula del estudiante, desde ese instante asumen su responsabilidad educativa corroborada por su firma en la ficha de Matrícula.

Artículo 49°. - Los padres o madres tienen derecho a asociarse, a informarse, a ser escuchados y a participar en el establecimiento, indistintamente si gozan de la calidad de apoderado, por tanto, es obligación de los establecimientos garantizarles el ejercicio de este derecho.

Artículo 50°. -Debido a lo anterior, no corresponde que un establecimiento educacional restrinja los derechos a uno de los padres, por el solo hecho de no tener la calidad de apoderado, a menos que exista una resolución judicial que así lo ordene.

Artículo 51°. - Todo informe, comunicación o solicitud presentada por el estudiante, sin la firma de su apoderado legal o suplente (registrada en la ficha de matrícula), carece de validez para el establecimiento educacional. Igualmente, el apoderado deberá acusar recibo de la comunicación enviada por el establecimiento.

Artículo 52°. - Inspectoría General podrá solicitar la caducidad de la calidad de apoderado, debiéndose nombrar una segunda persona responsable, en los siguientes casos:

- a) Cuando el pupilo deje de ser estudiante del Establecimiento.
- b) Cuando el apoderado resultare ser responsable de actos de difamación, ofensas o cualquier tipo agresión a cualquier miembro de la comunidad educativa, lo que se corroborará mediante investigación interna.
- c) Cuando el apoderado no cumpla con los deberes descritos en el Reglamento Interno.
- d) Cuando el apoderado de manera reiterada no asista a las citaciones por parte de la Dirección, Docentes y/o cualquier autoridad del establecimiento.
- e) Cuando el apoderado se presente al establecimiento bajo los efectos del alcohol y/o drogas.
Para todos los casos, el procedimiento para la caducidad de la calidad de apoderado será realizado por la Inspectoría General, quien citará a una entrevista al apoderado, para notificarlo indicando la falta que haya cometido y dejando registro escrito de ello.

Artículo 53°. - En caso de que la dirección del establecimiento solicite el cambio de apoderado al padre o la madre o a ambos conjuntamente, y en el evento de no existir un tercero que acredite tener un vínculo legal con el o los estudiantes, será un familiar cercano o un adulto responsable al o los estudiantes quien podrá asumir el rol de apoderado del mismo, quien deberá acreditar ante la Dirección del establecimiento la existencia de dicho vínculo.

Artículo 54°. Así mismo, el apoderado perderá esta calidad de manera inmediata, por haber sido condenado por algún delito en contra del estudiante o cualquier miembro del establecimiento escolar.

12. Vías de comunicación con apoderados/estudiantes:

Artículo 55°. La vía oficial de *comunicación entre el establecimiento escolar y la familia* es mediante la aplicación telefónica de Comunicapp. El correo electrónico podrá ser utilizado cuando el apoderado requiera comunicarse con el colegio.

La página web institucional www.bicentenariosantamaria.cl es otro medio de información oficial del colegio hacia los apoderados.

Medios de comunicación como: WhatsApp, Instagram, Facebook u otras redes sociales, no serán considerados medios de comunicación formal.

El establecimiento no se hace de responsable de los comentarios y/o conflictos de los grupos creados por los apoderados en redes sociales como: whatsapp, instagram, Facebook u otros. Sin embargo si estos comentarios se realizan en alguna red social vinculada con el establecimiento y atentan contra algún funcionario del mismo, se citará por parte de Dirección a los involucrados.

Artículo 55 bis. Si un *estudiante requiere hablar con su apoderado* por alguna necesidad especial, se debe dirigir a inspectoría para solicitar el llamado telefónico. Del mismo modo, si por alguna urgencia, los padres o apoderados necesitan contactar/ubicar a su hijo durante la jornada escolar, pueden hacerlo a través del teléfono de contacto oficial del colegio solicitando comunicación con la inspectoría respectiva.

En cuanto al uso de celular:

- Desde pre kinder hasta 4º básico los estudiantes no deben portar celulares u otros equipos tecnológicos en el establecimiento.
- Se prohíbe el uso de celulares, desde 5º a IV Medio, en toda actividad académica (clases, salidas pedagógicas, charlas, actos cívicos, etc).

13. Reuniones de apoderados:

Artículo 56°. - Son instancias de comunicación y reflexión colectiva entre el profesor jefe y los apoderados de un curso, en torno a los aprendizajes de los estudiantes, abarcando tanto lo académico como la convivencia escolar. Las reuniones tendrán una periodicidad que será informada al comienzo del año lectivo, en horarios que potencien la participación activa de la mayoría de los apoderados. Estas deberán ser planificadas y calendarizadas al comienzo del año escolar, siendo recordadas, a través de aplicación Comunicapp y página web institucional al apoderado con una semana de anticipación a su fecha de realización. Los apoderados que no pudiesen asistir a la reunión por motivos justificados deberán asistir al establecimiento en horarios de atención especialmente dispuestos por cada profesor jefe, en la semana siguiente a la fecha en que se efectuó la reunión.

14. Citaciones al apoderado:

Artículo 57°. - Los docentes, directivos y profesionales que se desempeñen en el establecimiento, podrán citar al apoderado para tratar temas puntuales referidos al ámbito académico y/o de convivencia. Estas citaciones serán comunicadas por aplicación Comunicapp, correo electrónico o teléfono y realizadas en los horarios de atención establecidos por la persona que cursa la citación.

15. Actividades Extra Programáticas y Actos Cívicos

Artículo 58°. - Se entiende como actividad extra programática toda actividad no lectiva realizada en horario de clases o fuera de éste. Estas actividades deben responder a los intereses y necesidades de los estudiantes. La participación y asistencia a estas actividades son de carácter voluntario, y no incidirán en la evaluación de ninguna asignatura. Toda actividad extra programática debe ser planificada y supervisada por un adulto, sea este directivo, docente, asistente de la educación, apoderado u otro profesional externo de apoyo.

Artículo 59°. - Se entenderá por acto cívico o ceremonia oficial, toda actividad cuyo objetivo sea conmemorar y/o celebrar alguna fecha, desarrollar una temática de interés o el reconocimiento de logros y resultados de miembros de la comunidad educativa.

16. Visitas al Establecimiento Educativo

Artículo 60°. - Se considerará visita a toda persona que, sin ser parte de la comunidad escolar (estudiante, docente, directivo o asistente de la educación), ingrese al establecimiento por algún fin específico. En esta categoría se incluye a:

- ❖ Autoridades municipales o gubernamentales que supervisen algún aspecto del funcionamiento del establecimiento.
- ❖ Profesionales o técnicos de apoyo que desarrollen intervenciones o atenciones especializadas.
- ❖ Personas que desean conocer el establecimiento para evaluar una futura matrícula.
- ❖ Otras personas que visitan el establecimiento con razón justificada.

Artículo 61°. - Cualquier persona que visite el establecimiento educativo, debe en primera instancia dejar constancia de su ingreso en el libro respectivo ubicado en portería, presentando para ello su cédula de identidad, para luego dirigirse a la dependencia según corresponda.

Todo alumno que por alguna medida disciplinaria haya sido suspendido o expulsado del establecimiento, solo podrá hacer ingreso tras la autorización de Inspectoría General

17. Relaciones Afectivas en el Establecimiento Educacional.

Artículo 62°. - Todos los miembros de la comunidad educativa pueden mantener y cultivar relaciones afectivas con sus pares. Sin embargo, las manifestaciones públicas de dichas relaciones están reguladas por el presente manual, para mantener un ambiente de respeto y resguardar las diferentes sensibilidades. En este sentido, quedan absolutamente prohibidas las caricias eróticas o cualquier otra conducta de connotación sexual.

Será violencia en el pololeo, el ejercicio habitual de violencia psíquica o física, como por ejemplo: menoscabo verbal, empujones, pellizcos, bofetadas, etc., lo que se considerará una falta gravísima.

Una vez que el colegio conozca o reciba la denuncia de estos hechos, el dpto. de orientación y/o Convivencia se reunirá con la pareja de pololos, para dialogar y tomar conciencia de la violencia entre ellos. Citará a los apoderados, con el fin de que ellos también puedan apoyar y tomar las medidas necesarias, a fin de corregir dicha conducta.

Si la situación de violencia conocida o denunciada reviste características de maltrato físico se aplicarán las medidas que corresponden a la falta gravísima de maltrato entre pares.

18. Inclusión de estudiantes Migrantes

Artículo 63°. - La Superintendencia de Educación señala, en lo relativo a la matrícula de los estudiantes migrantes, que “las niñas, niños y jóvenes migrantes tienen derecho al acceso, permanencia y progreso de su trayectoria educativa, en igualdad de condiciones, con independencia de su nacionalidad, origen o situación migratoria”. Según el Protocolo de Acogida de Alumnos Migrantes:

- ❖ Los niños, niñas o jóvenes que ingresen al sistema educacional, tienen los mismos derechos que los estudiantes de nacionalidad chilena, respecto al acceso de alimentación, textos, pase y seguro escolar.
- ❖ Estos deben ser matriculados independientemente de su situación migratoria. La escuela debe incluirlos sin considerar si sus madres, padres o personas cuidadoras estén en una situación irregular.
- ❖ Los estudiantes y familias migrantes que pertenecen a una comunidad educativa pueden participar en todas las instancias de organización escolar tales como: Centro de Alumnos, Centro de Padres, Consejo Escolar, entre otros.
- ❖ Si es necesario, el establecimiento educacional implementará medidas y adecuaciones pedagógicas para la inclusión de los estudiantes favoreciendo su adaptación.
- ❖ Si los niños, niñas o jóvenes que ingresan al sistema escolar no cuentan con RUN, podrán ser matriculados con el Identificador Provisorio Escolar (IPE).

19. Diversidad Sexual

Artículo 64°. - El colegio garantiza el derecho a la identidad de género de los estudiantes en el ámbito educacional como lo señala la circular 812 de la Superintendencia de Educación.

Artículo 65°. - Se resguardan los derechos, la dignidad, condiciones de bienestar, igualdad de trato, integración e inclusión de los niños, niñas y estudiantes trans en el establecimiento escolar.

Este establecimiento escolar se acoge a las acciones contenidas en la circular 812 de la Superintendencia de educación en lo referido a dichos casos, por ello se propiciará:

- ❖ El principio de integración e inclusión y los principios relativos al derecho a la identidad de género, en conformidad a la Ley 21.120.
- ❖ Se respetará el derecho al reconocimiento y protección de la identidad y expresión de género, como también el derecho al libre desarrollo de la persona.
- ❖ Se respetará el derecho del niño, niña o estudiante mayor de 14 años de solicitar al recinto educacional una entrevista para requerir el reconocimiento de su identidad de género, medidas de apoyo y otras adecuaciones pertinentes.
- ❖ Será obligación del establecimiento escolar y su sostenedor, el adoptar medidas tendientes a que todos los adultos responsables de impartir clases en el curso al que pertenece el niño, niña o adolescente utilicen el nombre social con el que se identifique ese alumno.
- ❖ En el caso de la presentación personal, se deberá incorporar al reglamento interno del establecimiento el derecho del estudiante trans a utilizar el uniforme, ropa deportiva y/o accesorios que considere más adecuado a su identidad de género, independiente de la situación legal en que se encuentre.
- ❖ Se entenderá por “trans” a toda persona cuya identidad de género difiere del sexo verificado en el acta de inscripción del nacimiento.
- ❖ **Para proteger la dignidad, el bienestar y los derechos de estudiantes los sostenedores, directivos de establecimientos y las comunidades educativas deberán realizar acciones como:**
 1. Tomar las medidas administrativas, sociales y educativas para resguardar y garantizar los derechos de niñas, niños y estudiantes.
 2. Generar climas de buena convivencia que propicien el desarrollo integral de todos.
 3. Promover la aceptación, el buen trato y el respeto a la integridad física y psíquica.
 4. Prevenir la discriminación, el acoso y el maltrato en cualquiera de sus formas.
- ❖ **Algunas medidas de apoyo que se deberán realizar en el colegio son:**
 1. Apoyo a la niña, niño o estudiante trans y a sus familias.
 2. Orientación a la comunidad educativa.
 3. Uso del nombre social del niño, niña o estudiante en todos los espacios educativos.
 4. Uso del nombre legal en documentos oficiales.
 5. Entregar las facilidades para que utilice los servicios higiénicos conforme a sus necesidades, respetando su identidad de género y el interés del niño, niña o estudiante.

20. Políticas de Protección a la Maternidad y Paternidad:

Artículo 66°. - El establecimiento educacional se compromete a otorgar protección a las alumnas embarazadas, madres o alumnos padres facilitando la adecuación del currículo para que los estudiantes puedan cumplir con sus deberes escolares considerando en sus responsabilidades parentales entregando, de acuerdo con lo prescrito en la Ley N°19.688, circular normativa sobre alumnas embarazadas, madres y padres estudiantes. Resolución exenta N°0193/08 marzo 2018 / Superintendencia de Educación. Decreto 79.

Artículo 67°. - Los establecimientos educacionales no exigirán a las alumnas en estado de embarazo o maternidad el 85% de asistencia a clases durante el año escolar cuando las inasistencias tengan como causa directa enfermedades producidas por el embarazo, el parto, el post parto, enfermedades del hijo menor de un año, asistencia a control de embarazo, control de niño sano, pediátrico u otras similares que determine el médico tratante. En el caso que la asistencia a clases durante el año escolar alcance menos de un 50%, el Director del establecimiento educacional resolverá la promoción en conformidad con las normas establecidas en los Decretos Exentos de Educación N° 67 año 2018 y 83, de 2001 o los que se dictarán en su reemplazo, sin perjuicio del derecho de apelación de la alumna ante el Secretario Regional Ministerial de Educación respectivo.

Artículo 68°. - Regulación de medidas académicas y administrativas que deben adoptar los establecimientos a favor de las alumnas embarazadas, madres y padres:

21. Medidas académicas: acciones que apuntan a mantener a los y las estudiantes en el sistema educativo, flexibilizando los procesos de aprendizaje o el currículo, en consideración a su condición, pero sin perder de vista el derecho que les asiste a recibir una adecuada y oportuna atención en el ejercicio de éstos. Entre estas medidas se encuentran:

- I. Establecer en el Reglamento de Evaluación y Promoción un sistema al que puedan acceder alternativamente los estudiantes que se vean impedidos de asistir regularmente a clases.
- II. Fijar criterios para la promoción de los y las estudiantes en situación de embarazo, maternidad o paternidad, que aseguren el cumplimiento efectivo de los aprendizajes y contenidos mínimos establecidos en los programas de estudio.
- III. Contar con un calendario flexible y una propuesta curricular adaptada, que priorice aquellos objetivos de aprendizaje que permitan a estas y estos estudiantes continuar con sus estudios y brindarles el apoyo pedagógico necesario mediante un sistema de tutorías.
- IV. Instruir que las alumnas madres y embarazadas no podrán estar en contacto con materiales nocivos ni verse expuestas a situaciones de riesgo durante su embarazo o período de lactancia.
- V. Incorporar medidas a nivel curricular, cuyo objetivo y contenido se relacionen al embarazo y cuidado del niño, que aseguren que los estudiantes con necesidades educativas especiales comprendan su condición de embarazo, maternidad o paternidad. Ello, con el propósito de asegurar a estos estudiantes una formación y desarrollo integral.
- VI. Señalar que las estudiantes embarazadas en periodo de puerperio tendrán adecuación curricular y podrán asistir a las clases de educación física en forma regular, de acuerdo con las orientaciones del médico tratante.

22. Medidas administrativas: Se trata de acciones que apunten a compatibilizar la condición de embarazo, maternidad o paternidad con la de estudiante, asegurando el resguardo de la integridad física, psicológica y moral de estos alumnos.

- I. Resguardar el derecho de estudiar en un ambiente de aceptación y respeto mutuo.
- II. Consagrar el derecho de las estudiantes embarazadas a participar en organizaciones estudiantiles, así como en cualquier ceremonia o actividad extra programática que se realice.
- III. Instruir en aquellos establecimientos en que el uso del uniforme escolar sea obligatorio, que las alumnas embarazadas tienen derecho a adaptar el uniforme en atención a las condiciones especiales que requiera, según la etapa del embarazo en que se encuentre.
- IV. Señalar que, respecto de las alumnas embarazadas y madres y padres estudiantes, no deberá exigirse el 85% de asistencia durante el año escolar, cuando las inasistencias sean debidamente justificadas. Las inasistencias causadas directamente por situaciones derivadas del embarazo, parto, post parto, control del niño sano o enfermedades del hijo menor a un año, se considerarán justificadas con su respectiva documentación. En el caso que la asistencia a clases durante el año escolar alcance menos de un 50%, el director del establecimiento educacional resolverá de conformidad con las normas establecidas en los Decretos Exentos N° 67, de 2018 y N° 83, de 2001, todos del Ministerio de Educación.
- V. Fijar que la asistencia, permisos y horarios de ingreso y salida en los registros que correspondan, deberán señalar la etapa de embarazo, maternidad o paternidad en que se encuentre el o la estudiante.
- VI. Reconocer el derecho de las estudiantes embarazadas a asistir al baño las veces que lo requiera.
- VII. Expresar el derecho de la alumna embarazada a utilizar durante los recreos las dependencias de la biblioteca o demás espacios que contribuyan a evitar accidentes o situaciones de estrés, asegurando de esta manera su seguridad e integridad física.
- VIII. Contemplar el derecho que asiste a la alumna en período de lactancia de elegir el horario de alimentación del hijo o hija. Este horario deberá ser como máximo una hora, sin considerar los tiempos de traslado y debe ser comunicado formalmente al director del establecimiento educacional durante la primera semana de ingreso o reingreso de la alumna. Lo anterior, con el propósito de evitar que se perjudique la evaluación diaria de estas estudiantes.
- IX. Establecer que a las alumnas madres o embarazadas les será aplicable, sin distinción, lo dispuesto en el Decreto Supremo N° 313, de 1972, del Ministerio del Trabajo y Previsión Social, que reglamenta el Seguro Escolar.

23. Ceremonia de Licenciatura

Artículo 69°. El establecimiento escolar realiza una ceremonia de licenciatura al finalizar la trayectoria escolar de a los IVº medios. Si bien esta ceremonia se realiza dentro del año escolar, ésta no es obligación por parte del establecimiento, sin embargo, se ha establecido llevarla a cabo de la siguiente manera para los IVº medios:

Al finalizar la trayectoria educativa escolar, el establecimiento organiza una ceremonia de licenciatura donde son convocados estudiantes y apoderados. En dicha ceremonia se destaca y premia a los estudiantes por reconocimientos valóricos, académicos y trayectoria.

La realización de la ceremonia de licenciatura estará sujeta a condiciones sanitarias, sociales y/o conductuales de él o los estudiantes y curso.

Podrán verse imposibilitados de participar de esta ceremonia de licenciatura:

- El o la estudiante que exceda los 15 atrasos durante el año escolar, habiendo firmado un compromiso para no repetir esta situación.

- Los estudiantes, grupos de estudiantes o cursos que infrinjan gravemente las normas del Reglamento Interno y que afecten negativamente a la convivencia escolar, situación que será evaluada por la dirección del establecimiento, de acuerdo a las faltas que hubiesen cometido. Para los efectos de este Artículo, se entenderá por falta grave: el haber cometido tres faltas graves o una gravísima de las contenidas en este mismo reglamento Interno.

La suspensión de la participación a la ceremonia de graduación, contará con un expediente que dé cuenta del debido proceso, los compromisos e información al apoderado y estudiante con anticipación a la ceremonia.

24. Apoyos Escolares

Artículo 70°. El establecimiento cuenta con apoyos escolares en los siguientes ámbitos:

a) Socioemocional:

- **Apoyo a la salud Mental:** El/la profesor/a jefe/a, orientador, los integrantes del equipo de convivencia escolar o los psicólogos educacionales, a través de la observación directa y/o entrevista, pesquisan conductas que podrían denotar conflictos emocionales o dificultades de salud mental. En todos los casos, conocida la situación particular, deberán informar al Profesor Jefe, encargado de convivencia y/u orientador, quienes citarán al apoderado e informarán y sugerirán la derivación a un especialista externo si la situación lo amerita o red de apoyo con que el establecimiento pueda contar. Para los casos más graves o complejos de salud mental, se hace presente que la escuela no trata, ni realiza tratamiento a los estudiantes, solo hace derivación a centro de salud que cuente con el personal médico y psicólogos quienes realizan las terapias.

- **Acompañamiento, atención individual y seguimiento:** Los psicólogos de los diferentes equipos (CDA, PIE, EMES) acompañan, orientan y realizan seguimiento a los estudiantes y sus familias que han sido derivados por alguna dificultad en el área socioemocional. En un trabajo conjunto con orientación, gestionan integrando a otros estamentos o profesionales del establecimiento, cuando el caso lo requiere (profesor jefe, inspectorías generales, coordinación académica, etc.).

b) Académico:

- **Programa de Integración Escolar (PIE):** Este programa ministerial, está destinado a la inclusión de los alumnos con necesidades educativas especiales, al sistema escolar común. Entrega apoyo pedagógico y diferencial a los alumnos que presentan necesidades educativas especiales, sean estas de carácter transitorio o permanente. Su objetivo es entregar apoyo a los alumnos que forman parte del PIE, para mejorar su participación, el logro de los objetivos de aprendizaje y con ello, su trayectoria educativa. Sus profesionales se rigen por el Decreto N°170, trabajando de manera integrada y colaborativa con los docentes titulares de aula. Este programa cuenta con educadores diferenciales, fonoaudiólogas, terapeutas ocupacionales y psicólogos educacionales.
- **Equipo SEP:** Equipo de docentes de Educación Diferencial y/o básica, quienes entregan apoyo académico a los estudiantes que presentan dificultades de aprendizaje o desfase pedagógico, que no pertenecen al programa PIE. Sus intervenciones son tanto en aula como en sesiones individuales de reenseñanza, fuera de horario de clases.
- **Proyecto EMES:** Este proyecto, Experiencia de Mediación Escolar Significativa, tiene como objetivo principal ir en apoyo de aquellos niños que presentan un desfase académico importante o conductas disruptivas en el aula, de manera que ven altamente interferidos sus aprendizajes y alteran de algún modo el ambiente para el aprendizaje de sus pares. Estos alumnos ingresan al proyecto EMES, donde son atendidos por una profesora básica y una profesora especialista en educación diferencial, con apoyo de una psicóloga, en una sala especial un grupo reducido de no más de 8 alumnos. Con un trabajo personalizado se busca recuperar en los niños el hábito en las tareas escolares, el respeto por las normas y la motivación por el aprendizaje. Una vez logrado el alumno es reincorporado a la sala de clases de su curso, siguiendo un protocolo de acompañamiento paulatino.
- **Psicopedagogos CDA:** El Centro de Aprendizaje, organismo de apoyo a los establecimientos de la comuna de Las Condes, cuenta con un equipo de profesionales especialistas que entregan apoyo y orientación a los alumnos y sus familias en varias áreas. En el área académica, contamos con psicopedagogos, quienes apoyan en aula y con Talleres después de la jornada escolar, a los estudiantes con dificultades de aprendizaje, que no han ingresado a PIE o a las atenciones SEP.
- **Estimulación cognitiva:** Apoyo proporcionado por los psicólogos en los niveles educacionales menores, en conjunto con otros especialistas del establecimiento.

- **Artículo 70° bis.-** Del programa de integración escolar PIE. Este programa cuenta educadores diferenciales y psicólogos educacionales los que apoyan a los estudiantes en los procesos de aprendizaje, mediante adecuaciones curriculares, siendo uno de los objetivos permitir a los estudiantes que participan en el programa, mejorar sus resultados educativos, como también fortalecer la inclusión y adaptación social. Si bien, el Programa PIE cuenta con una subvención ministerial, para la atención de un número limitado de estudiantes (5 NEET y 2 NEEP), el establecimiento atiende a todos aquellos que lo requieran previo análisis y presentación de documentación que así lo acredite.
- Entendiendo que los estudiantes pertenecientes al programa PIE presentan mayores necesidades de apoyo para acceder al aprendizaje, deben adscribir al igual que la totalidad de los estudiantes al reglamento interno de convivencia escolar, considerando en su aplicación, aquellas características propias de su diagnóstico, para extinguir conductas que puedan atentar contra la sana convivencia escolar y en conformidad a lo indicado a la resolución exenta n°0586 del 27 de diciembre 2023.
- Considerando la diversidad de sus estudiantes y con el objetivo de abordar situaciones de desregulaciones emocionales y conductuales, el colegio actuará conforme al protocolo establecido (DEC)
- Será responsabilidad del apoderado, padre, madre o tutor del párvulo o de el o la estudiante debidamente diagnosticados como personas con trastorno del espectro autista, informar permanentemente al colegio sobre las indicaciones de los especialistas y/o médicos tratantes con el objetivo de mantener actualizado el Plan de Acompañamiento Emocional y Conductual y/o PAI.

25. Excepciones al cierre del año escolar

Artículo 71°. - El establecimiento podrá realizar excepciones en el cierre del año escolar ante casos justificados y siempre que el apoderado lo solicite y el estudiante tenga aprobado el primer semestre escolar, atendiendo a las siguientes situaciones:

- ❖ Cuando el estudiante se encuentre en un tratamiento médico, el cual le imposibilite asistir, realizar trabajos como también someterse a evaluaciones, el apoderado deberá presentar el caso a la coordinación académica respectiva, **para buscar una alternativa de cierre a su año escolar.**
- ❖ Cuando el estudiante participe en competencias internacionales (deportivas, artísticas u otras), o se cambie de domicilio a otro país, el apoderado podrá solicitar el **cierre anticipado del año escolar**, para lo cual deberá presentar una solicitud al Director del establecimiento, incorporando la documentación que lo refrende.

26. Procedimiento Preventivo de Deserción Escolar.

Artículo 72°. - Como establecimiento, debemos detectar oportunamente las problemáticas que subyacen del ausentismo escolar, para luego otorgar un apoyo integral al estudiante y su familia y así evitar la deserción del sistema educativo de nuestros estudiantes.

Inspectoría General en conjunto con el profesor jefe abordarán los casos detectados como posible deserción, analizarán los antecedentes y se coordinarán con los especialistas o redes de apoyo pertinentes (orientador, psicólogos, asistente social, Programa Lazos, Buen Trato, etc.) para orientar a la familia, hacer seguimiento y velar por la continuidad del estudiante en el sistema escolar.

De no ser efectivo este procedimiento se acudirá a instancias superiores para denunciar esta vulneración del derecho a la educación.

27. Situaciones de Emergencia

Artículo 73°. - El Plan de Seguridad Escolar (PISE), es el instrumento por el cual se identifica por anticipado las necesidades, recursos, espacios y estrategias, que permita implementar las medidas necesarias para afrontar y disminuir el impacto de una situación de emergencia, resguardando la integridad física y psicológica de los integrantes de la comunidad educativa. Considerando que vivimos en un país que presenta catástrofes naturales, aceleración de los cambios climáticos, como también nos encontramos expuestos a acciones de violencia en los últimos años, se requiere que el PISE cuente con a lo menos un ensayo semestral de evacuación a lugares de seguridad en caso de sismo, incendio y/o eventos de violencia hacia la comunidad educativa. El responsable de coordinar dicho plan es el Inspector General.

28. De las Prohibiciones en actividades al interior del establecimiento educacional y/o salidas pedagógicas, actividades extraprogramáticas o en representación del establecimiento.

- a) Se prohíbe toda clase de compraventas. Cualquier excepción debe ser solicitada al Director.
- b) Se prohíbe a los estudiantes, pedir la entrega a domicilio (delivery) utilizando la dirección del establecimiento.
- c) Se prohíbe los juegos bruscos que contengan golpes o tratos agresivos.
- d) Se prohíbe el consumo de bebidas energéticas dentro del establecimiento.
- e) Se prohíbe fumar cigarrillos, tabaco, vaporizadores, marihuana, beber alcohol y consumir sustancias psicoactivas. Solo se permitirá el consumo de fármacos que estén debidamente recetados por un profesional médico e informados y autorizados por el apoderado.

- f) Se prohíbe la venta porte, consumo u obsequio de drogas y/o alcohol.
- g) Se prohíbe la utilización de celular especialmente dentro de la sala de clases (Art. 55 bis).
- h) Se prohíbe el ingreso de armas de fogeo, fuego, armas blancas y todos tipos de líquidos acelerantes.
- i) Se prohíbe grabar y/o filmar reuniones, conversaciones, clases y actividades pedagógicas dentro o fuera del establecimiento, sin consentimiento previo.
- j) Se prohíbe deteriorar, malograr o vandalizar el mobiliario, materiales pedagógicos, tecnológicos e infraestructura del establecimiento.
- k) Se prohíbe el ingreso en estado de intemperancia y/o drogado al establecimiento o dentro de cualquier actividad educativa que sea responsabilidad del establecimiento.
- l) No se aceptará maltrato físico y/o psicológico a ningún miembro de la comunidad educativa.
- m) No se aceptará cualquier tipo de agresión sexual.

V. PARTICIPACIÓN DE LOS ACTORES ESCOLARES

De acuerdo a lo prescrito en la ley 20370 Ley General de Educación. Este establecimiento educacional promueve la participación de todos los miembros de la comunidad educativa, en especial a través de su centro de alumnos, centros de padres y apoderados, consejos de profesores y consejos escolares, con el objeto de contribuir al proceso de enseñanza del establecimiento.

Es deber del Consejo Escolar estimular y canalizar la participación de la comunidad en el proyecto educativo y en las demás áreas que estén dentro de la esfera de sus competencias.

Por consiguiente, el establecimiento escolar cuenta con las siguientes instancias formales de participación:

1. Centro de Estudiantes

Artículo 74°. - Decreto 524. El Centro de Alumnos es el órgano colegiado y representativo oficial del alumnado, y como tal, será el canal por el cual la Dirección del establecimiento escolar recepcionará las propuestas e inquietudes que de ellos surjan.

Está formada por los estudiantes de segundo ciclo de enseñanza básica y de enseñanza media del establecimiento educacional. Su finalidad es servir a sus miembros, como medio de desarrollar en ellos el pensamiento reflexivo, el juicio crítico y la voluntad de acción; de formarlos para la vida democrática, y de prepararlos para participar en los cambios culturales y sociales.

Las Funciones del Centro de Alumnos son las siguientes:

- a) Promover la creación e incremento de oportunidades para que los alumnos manifiesten democrática y organizadamente sus intereses, inquietudes y aspiraciones.
- b) Promover en el alumnado la mayor dedicación a su trabajo escolar, procurando que se desarrolle y fortalezca un adecuado ambiente educativo y una estrecha relación humana entre sus integrantes, basada en el respeto mutuo.
- c) Orientar sus organismos y actividades hacia la consecución de las finalidades establecidas en el presente decreto.
- d) Representar los problemas, necesidades y aspiraciones de sus miembros ante el Consejo Escolar y las autoridades u organismos que correspondan.
- e) Procurar el bienestar de sus miembros, tendiendo a establecer las condiciones deseables para su pleno desarrollo.
- f) Promover el ejercicio de los derechos estudiantiles y los derechos humanos universales a través de sus organismos, programas de trabajo y relaciones interpersonales.
- g) Designar sus representantes ante las organizaciones estudiantiles con las cuales el Centro se relacione de acuerdo con su Reglamento Interno.

Cada Centro de Alumnos se organizará según la norma y procedimientos establecidos en el Reglamento Interno, el cual deberá ajustarse a las normas establecidas en el presente decreto y responder, asimismo, a las características y circunstancias específicas de las respectivas realidades escolares.

La Directiva del Centro de Alumnos será elegida anualmente en votación universal, unipersonal, secreta e informada, dentro de los 45 días antes de finalizar el año escolar o dentro de los primeros 45 días de iniciado el año escolar, según lo establezca el reglamento interno del Centro de Alumnos del establecimiento correspondiente. Para optar a cargos en la Directiva del Centro, el postulante deberá cumplir con los siguientes requisitos:

- a) Tener a lo menos seis meses de permanencia en el establecimiento al momento de postular.
- b) No haber sido destituido de algún cargo del Centro de Alumnos por infracción a sus reglamentos.
- c) No contar con condicionalidad.
- d) Ser estudiante de segundo ciclo o enseñanza media.
- e) Tener promedio general mínimo 5,5.

La directiva estará constituida a lo menos por un presidente, un vicepresidente y un secretario ejecutivo; pudiendo agregar un secretario de Finanzas y un secretario de Actas. Las funciones que corresponden desempeñar a cada uno de los miembros de la Directiva serán fijadas en el Reglamento Interno del Centro. En todo caso, será atribución del presidente representar a la Directiva del Centro de Alumnos ante la Dirección, el Consejo Escolar y consejo de Profesores del establecimiento en todas aquellas ocasiones en que las necesidades y acontecimientos de la vida escolar lo requieran, sin perjuicio de las atribuciones que le correspondan a la directiva.

2. Del Consejo de Curso

Artículo 75°. - El Consejo de Curso, como forma de organización estudiantil, constituye el organismo base del Centro de Alumnos. Lo integran todos los alumnos del curso respectivo. Se organiza democráticamente, elige su directiva y representantes ante el Consejo de delegados de Curso, y participa activamente en los planes de trabajo preparados por los diversos organismos del Centro de Alumnos.

Sin perjuicio de las actividades que se desarrollan en la hora de Consejo de curso contemplada en el plan de estudio que aplica el establecimiento, con acuerdo del Profesor jefe de Curso, parte de este tiempo puede ser empleado para tratar materias relativas al Centro de Alumnos.

El Consejo de Curso deberá iniciar sus funciones durante los primeros 30 días del año lectivo del establecimiento.

3. Participación de Estudiantes en Manifestaciones Públicas

Artículo 76°. - Los estudiantes que requieran participar en manifestaciones públicas y se encuentren en el horario de clases, podrán salir del establecimiento, sólo si el apoderado viene a realizar el retiro de manera presencial, siendo el apoderado **RESPONSABLE DE CUALQUIER SITUACIÓN QUE OCURRA EN EL TRANCURSO DE LA MANIFESTACIÓN, POR TANTO, BAJO NINGUNA CIRCUNSTANCIA EL ESTABLECIMIENTO ASUMIRÁ RESPONSABILIDAD ALGUNA.**

Queda expresamente prohibido que una persona haga retiro de un estudiante del cual no sea apoderado.

Los estudiantes que no sean retirados por sus apoderados deberán permanecer en el establecimiento hasta el término de la jornada escolar, en sus actividades habituales.

Artículo 77°.- Si uno o varios estudiantes del establecimiento escolar, participan en manifestaciones públicas, con el uniforme, lienzos y carteles que señalan el nombre del colegio, esto no significa que representan al establecimiento escolar. En el caso de que un estudiante se vea involucrado en hechos delictuales, por su participación en dichas manifestaciones públicas, son los padres, madres y/o apoderados quienes responderán civilmente ante dichos actos, correspondiendo además a los estudiantes la responsabilidad penal que la ley pudiese determinar (ley 20084 establece un sistema de responsabilidad del adolescente por infracción es a la ley penal).

Artículo 78°. - Si un estudiante o un grupo de estudiantes fuesen sorprendidos dentro del establecimiento escolar cargando elementos incendiarios u otros elementos que puedan atentar contra la comunidad o infraestructura del establecimiento escolar, será considerado una falta gravísima y se aplicará lo establecido en la ley aula segura (ley 21128).

4. Centro General de Padres y Apoderados

Artículo 79°. - De acuerdo con el Decreto N° 565 del año 1990, del MINEDUC, “los Centros de Padres y Apoderados, son organismos que comparten y colaboran en los propósitos educativos y sociales de los establecimientos educacionales de que forman parte. Estos orientarán sus acciones con plena observancia de las atribuciones técnico-pedagógicas que competen exclusivamente al establecimiento, promoverán la solidaridad, la cohesión grupal entre sus miembros, apoyarán organizadamente las labores educativas del establecimiento y, estimularán el desarrollo y progreso del conjunto de la comunidad escolar”. Siguiendo al mismo decreto, en la estructura del Centro de Padres, se debe considerar el funcionamiento de las siguientes instancias:

- ❖ Asamblea General de Apoderados
- ❖ Directiva del Centro de Padres y Apoderados
- ❖ Consejo de delegados de curso
- ❖ Subcentros o directivas de cada curso

Junto a lo anterior, el Centro General de apoderados contará con un profesor asesor, cuya función principal será la de participar en las reuniones de Directorio.

La Dirección del establecimiento educacional deberá facilitar al Centro de Padres el uso de una sala para sus reuniones y asambleas las que no podrán interferir en el desarrollo regular de clases.

5. Consejo de Profesores, Reflexiones Pedagógicas y/o Consejos de Disciplina

Artículo 80°. - De acuerdo con el Artículo 15 de la Ley N° 19.070 Estatuto Docente en el establecimiento educacional habrá Consejos de Profesores u organismos equivalentes de carácter consultivo, integrados por personal docente directivo, técnico-pedagógico y docente de aula. Sin embargo, **los Consejos de Profesores podrán tener carácter resolutivo en materias técnico-pedagógicas.**

De acuerdo a lo señalado en el decreto N° 775, APRUEBA REGLAMENTO DE LA LEY N.º 19.532, QUE CREA EL RÉGIMEN DE JORNADA ESCOLAR COMPLETA DIURNA Y DICTA NORMAS PARA SU APLICACIÓN en su artículo 26.- Para los efectos de lo señalado en el N.º 5 del artículo 16 de este reglamento, el proyecto deberá asegurar que los profesionales de la educación que desarrollan labores docentes y tengan una designación o contrato de 20 o más horas cronológicas de trabajo semanal en el establecimiento destinen un tiempo no inferior a 2 horas cronológicas semanales, o su equivalente quincenal o mensual, para la realización de actividades de trabajo técnico pedagógico en equipo, tales como perfeccionamiento, talleres, generación y evaluación de proyectos curriculares y de mejoramiento educativo. En ningún caso se podrá modificar la proporción existente entre recreos y horas de docencia de aula y curriculares no lectivas, que señala el artículo 24 de este reglamento.

6. Consejo Escolar

Artículo 81°. - El establecimiento educacional tendrá un Consejo Escolar, el cual tendrá como objetivo estimular y canalizar la participación de la comunidad educativa en el proyecto educativo y en las demás áreas que estén dentro de la esfera de sus competencias. De acuerdo con el Decreto N° 24 del año 2005 y sus modificaciones incorporadas a través del Decreto N° 19 del año 2016, ambos documentos del MINEDUC, señala en su artículo 2º: En cada establecimiento educacional subvencionado deberá existir un Consejo Escolar, en adelante "el Consejo", el que tendrá carácter informativo, consultivo y propositivo.

El Consejo Escolar debe estar integrado, por:

- a) El director del establecimiento, quien lo presidirá.
- b) El representante legal de la entidad sostenedora o la persona designada por él (documento escrito).
- c) Un docente elegido por los profesores del establecimiento educacional y un asistente de la educación, elegido por sus pares, mediante procedimiento previamente establecido por cada uno de estos estamentos.
- d) El presidente del Centro de Padres y Apoderados.
- e) El presidente del Centro de Alumnos en el caso que el establecimiento educacional lo tenga constituido.

A petición de cualquier miembro del Consejo, el director, en su calidad de presidente del mismo, deberá someter a consideración de este órgano la incorporación de nuevos miembros. Asimismo, podrá hacerlo por iniciativa propia. El Consejo resolverá sobre esta petición de acuerdo al procedimiento previamente establecido por dicho órgano.

VI. PRESENTACIÓN PERSONAL

1. Uniforme Escolar

Artículo 82°. El uso del uniforme escolar podrá ser exigido por el establecimiento, sin embargo, si un estudiante no lo ha adquirido, su vestimenta deberá ser lo más parecido al uniforme institucional. Las medidas disciplinarias que se establezcan, deberán considerar el diálogo, la reflexión y la argumentación para que se entienda el sentido que tiene la norma para el proceso educativo. Además, se deberán establecer plazos con el apoderado para el cumplimiento de la norma. Inspectoría General y su equipo de apoyo (asistentes de la educación) serán los encargados de velar por el correcto uso del uniforme escolar. Específicamente, en las salas de clases, gimnasio, laboratorios y toda instancia de clases, incluidas las salidas pedagógicas y la participación externa representando a nuestro establecimiento, los responsables de cautelar el cumplimiento de la norma serán los profesores de aula. Lo anterior no excluye, en ningún caso, la posibilidad de que todos los funcionarios del establecimiento cautelen por el cumplimiento de la norma fuera de las aulas u otras áreas de su competencia directa.

El uniforme escolar del Liceo Bicentenario Santa María de Las Condes, está compuesto por las siguientes prendas:

1.1 Uniforme De uso diario:

- Desde prekinder a 4° básico el uniforme diario será:

- Buzo oficial del establecimiento, con la insignia: polera amarilla, pantalón y chaqueta verde.
- *Excepción:* en caso de no contar con la polera amarilla, podrá usar una de color blanco, del mismo modelo de la polera oficial.

- **Desde 5° básico a IV° año medio el uniforme diario será:**
 - Pantalón gris/ falda tableada según modelo oficial, de largo mínimo 5 cm.sobre la rodilla.
 - Polera de piqué blanca institucional (con la insignia oficial)/Camisa blanca/blusa blanca.
 - Calcetas azul marino.
 - Zapatos negros o zapatillas negras.
 - Corbata del Liceo en caso de usar camisa/blusa.
 - Chaleco, polar o polerón azul marino o negro.
 - Montgomery o parka u otro abrigo similar de color azul marino o negro, sin bordados ni símbolos estampados en la ropa.
 - Bufanda de color azul marino o negro.

1.2 Uniforme de Educación Física

Artículo 83°. - Durante la clase de Educación Física, se usa vestuario deportivo con el propósito de realizar las actividades propias de la asignatura. Desde 1° básico a IV° medio, consiste en:

- Buzo oficial del Liceo Bicentenario Santa María: pantalón y chaqueta color verde, con la insignia. También podrá ser el pantalón corto de la misma tela y color.
- Polera oficial del Liceo: color amarillo, con cuello polo e insignia bordada.
- En caso de no contar con la polera oficial, podrá usar una de color blanco, con de las mismas características de modelo.
- En caso de no contar con el pantalón de buzo oficial, podrá usar un pantalón, corto o largo, de color verde, liso, sin estampados ni líneas de colores.
- Zapatillas.

1.3 Excepciones al uso del uniforme escolar

Artículo 84°. – Los siguientes casos se considerarán excepciones al uso del uniforme:

- En casos donde el estudiante no se presente con el uniforme oficial, el apoderado deberá dirigirse personalmente, a Inspectoría General, para justificar y/o solicitar una excepción, tomando acuerdos, por escrito, para dar cumplimiento a la norma en un plazo adecuado.
- En casos debidamente justificados por el apoderado, el profesor de Educación Física autorizará al estudiante a utilizar otro tipo de vestimenta durante sus horas de clases, respetando las prendas alternativas señaladas en el artículo N° 83 de esta normativa. El profesor deberá informar esta situación a la Inspectoría respectiva.
- Los estudiantes de cuarto año medio podrán utilizar polerones con un color y diseño diferente al institucional, siempre y cuando los motivos definidos no vulneren alguna norma del Reglamento Interno de Convivencia Escolar o sean contrarios a la moral o las buenas costumbres.
- En los días autorizados como “Jeans Day”, los estudiantes podrán asistir al colegio con **Jeans tradicionales** (azul o negro), sin agujeros, sin tachas, etc. En cuanto a las poleras, podrán ser de colores y/o con diseños, pero respetando el modelo de la polera de uniforme: con mangas (cortas o largas) y cuello redondo (no escotes, ni pabilos, ni poleras musculosas). Considerando que, si bien se autoriza una vestimenta diferente, el contexto educativo no cambia y se continúa en un ambiente académico y educativo.

2. Presentación Personal

Artículo 85°. - La presentación personal de los estudiantes será:

- a) El cabello debe estar siempre limpio, ordenado y que no cubra la cara. No se aceptarán pelos peinados hacia arriba con gel, ni tampoco dreadlocks y/o trenzas de hilo o peinados de fantasía.
- b) Para los varones el largo del pelo no deberá pasar el cuello de la camisa o polera oficial del colegio. Cualquier situación que represente una excepción a esta norma y que se fundamente en razones religiosas, culturales, de identidad o de salud, deberá ser presentada al profesor/a jefe e inspectoría general. Según sea la naturaleza del caso, el director del establecimiento es quien podrá autorizar la excepción.
- c) No estarán permitidos los siguientes accesorios, que no corresponden al uniforme oficial del liceo: maquillaje facial, tinturado de cabello con colores no naturales, joyas, piercing, expansiones en las orejas, distintivos o accesorios ajenos al uniforme.
- d) Los alumnos de cursos superiores deben presentarse afeitados. No está autorizado el uso de barba, bigote y/o patillas largas.

Respecto a la identificación del uniforme y su uso:

- e) Se sugiere a los apoderados que las prendas de uniforme estén debidamente marcadas con el nombre completo y en lo posible el curso del estudiante.
- f) Las prendas que no estén marcadas serán derivadas a las "cosas perdidas". Si a los 6 meses no han sido retiradas, el liceo tendrá la facultad de regalarlas a aquellos alumnos que lo requieran para su uniforme.

VII. TRANSPORTE ESCOLAR

Artículo 86°. - El contrato de servicios entre el apoderado y el transportista constituye un acto comercial privado, en el cual el establecimiento no se hace parte, no obstante, el apoderado deberá comunicar a la Inspectoría General los datos del transportista escolar que será responsable de retirar al estudiante, debiendo actualizar esta información en caso de cambio.

VIII. POLÍTICAS DE PREVENCIÓN DE LA CONVIVENCIA ESCOLAR

Artículo 87°. - La Encargada de Convivencia Escolar diseña y planifica Políticas de Prevención en forma explícita en su Plan de Gestión de la Convivencia Escolar proyectadas para cada año, cuyos objetivos son:

- ❖ Diagnosticar en cada estamento (estudiantes, profesores, asistentes de la educación y apoderados) la percepción del clima escolar y la convivencia al interior de la Comunidad educativa.
- ❖ Difundir y promover una buena convivencia escolar, que permita la interacción positiva entre los miembros de la comunidad.
- ❖ Prevenir y anticipar situaciones que atenten contra la integridad física, psíquica y/o moral de los estudiantes.
- ❖ Intervenir y abordar situaciones que dificulten o alteren la vida escolar de los estudiantes, mediante el seguimiento de cada caso con criterio formativo.
- ❖ Implementar prácticas que favorezcan el desarrollo de un sentido de pertenencia en la Comunidad escolar, que se vea reflejado en una mayor participación de todos sus miembros.

1. Aspectos preventivos de la convivencia escolar.

Artículo 88°. Aprender a convivir significa asumir en plenitud el respeto y la valoración de los derechos de las personas en nuestro entorno, sus libertades fundamentales, aceptar la diversidad multicultural, promoviendo un entorno pacífico.

En este sentido nuestro establecimiento educacional promoverá entre su comunidad el respeto al prójimo, el fomento del diálogo entre pares como medio para resolver los conflictos en forma pacífica, la tolerancia a las diferencias y el autocontrol, a fin de disminuir las agresiones y violencia, del tipo que sea, que se puedan presentar por las interacciones sociales (presenciales y/o virtuales) de los estudiantes.

Artículo 89°. Se reconoce la importancia de la familia, como primeros formadores en la transmisión de valores, por lo cual los adultos que la compongan deberán velar por ofrecer a sus hijos, hijas y/o pupilos a su cargo, modelos de conducta que refuercen el diálogo, la comprensión y el respeto por la dignidad de los otros, sin justificar, ni aceptar, ni normalizar ninguna manifestación de discriminación o agresión hacia los demás.

Del mismo modo, profesores, directivos, asistentes de la educación y en general cualquier funcionario del establecimiento educacional deberá otorgar el mismo modelo de conducta en sus interacciones con los alumnos.

Artículo 90°. Será labor conjunta de toda la comunidad educativa, y en especial de la familia del alumno, el generar espacios de mayor tolerancia y respeto e implementar acciones formativas, tanto dentro como fuera de la sala de clases, que promuevan la sana convivencia escolar, de manera tal que la violencia escolar, el acoso y/o Bullying, no tengan cabida en nuestro centro educacional.

Artículo 91°. - El personal que cumple labores formativas y/o de disciplina al interior del establecimiento educacional, tiene la obligación de intervenir ante cualquier situación o hecho de violencia del que sea testigo, de acuerdo con los procedimientos establecidos para ello en el presente manual.

2. Consideraciones sobre la Ley de violencia escolar:

Artículo 92°. - Las siguientes normas tienen por finalidad la promoción de la buena convivencia escolar y prevenir toda forma de violencia física o psicológica, agresiones u hostigamientos dentro del establecimiento escolar.

Para ello entregarán definiciones, responsabilidades, sanciones y procedimientos, adoptando los preceptos de la Ley N°20.536 (sobre violencia escolar), como parte de nuestro reglamento, a fin de afrontar la violencia escolar en nuestro establecimiento educacional.

El establecimiento educacional abordará estas situaciones con medidas tanto de carácter formativo, como de carácter disciplinario, con el fin de promover la formación de habilidades y actitudes que permitan que los diversos integrantes de la comunidad educativa se relacionen de manera respetuosa, solidaria, pacífica y tolerante, fomentando de ese modo, el fortalecimiento de la convivencia escolar.

Artículo 93°. En caso de tratarse de funcionarios del establecimiento educacional, se declara explícitamente que cualquier agresión cometida por un adulto en contra de un estudiante, revestirá especial gravedad, siendo considerada un incumplimiento grave de las obligaciones de su contrato. Asimismo, se entenderá que la agresión del estudiante en contra del funcionario, será considerada una falta gravísima, esto de manera independiente a la responsabilidad funcionaria que podría recaer en contra del adulto.

Artículo 94°. - Para efectos de este manual se entenderá por buena convivencia escolar la coexistencia armónica de los miembros de la comunidad educativa, que supone una interrelación positiva entre ellos y permite el adecuado cumplimiento de los objetivos educativos en un clima que propicia el desarrollo integral de los estudiantes.

Artículo 95°. - Acoso escolar y/o Bullying: De acuerdo a la Ley N°20.536 se entenderá por acoso escolar toda acción u omisión constitutiva de agresión u hostigamiento reiterado, realizado fuera o dentro del establecimiento educacional por estudiantes que, en forma individual o colectiva, atenten en contra de otro estudiante, valiéndose para ello de una situación de superioridad o de indefensión del estudiante afectado, que provoque en este último, maltrato, humillación o fundado temor de verse expuesto a un mal de carácter grave, ya sea por medios tecnológicos o cualquier otro medio, tomando en cuenta su edad y condición.

Artículo 96°. - Los padres, madres, profesionales y asistentes de la educación, así como los equipos docentes y directivos de los establecimientos educacionales deberán informar a la autoridad competente, las situaciones de violencia física o psicológica, agresión u hostigamiento que afecten a un estudiante miembro de la comunidad educativa de las cuales tomen conocimiento.

Artículo 97°. - Entendiendo que no todos los conflictos que se susciten entre los miembros de la comunidad escolar constituyen violencia escolar, se precisarán una serie de conceptos, a fin de reconocer y facilitar el abordaje de las distintas situaciones conflictivas que se presentan en la convivencia escolar, las cuales, si bien pueden estar relacionados con el Bullying, no siempre pueden ser tipificados como tal.

Artículo 98°. - En cualquier lugar del establecimiento educacional, todos los profesores, los paradocentes, coordinadores de inspectoría y, en general, toda la comunidad educativa debe prestar total atención a los estudiantes implicados, para romper las dinámicas de silencio que predominan en estos casos y permiten su perpetuación.

La Comunidad Educativa debe poner especial atención en:

- a) Sobrenombres o burlas reiteradas hacia un compañero, las cuales no deben ser vistas como normales, ya que puede ser una forma de hostigamiento por lo que deben ser corregidas.
- b) Crear instancias de diálogo y reflexión en el curso promoviendo el desarrollo de habilidades sociales especificadas en el PEI.
- c) Las situaciones de hostigamiento deben ser conversadas abiertamente, de manera de no continuar dinámicas de silencio.}
- d) Distinguir cuando pequeños gestos, pequeñas acciones están escondiendo o disfrazando situaciones que pueden estar causando daño a otro (distinguir la intencionalidad de los hechos: simple broma o agresión).

3. Aspectos introductorios/preventivos de la convivencia escolar

Artículo 99°: Conductas constitutivas de maltrato escolar

Se considerarán constitutivas de maltrato escolar, entre otras, las siguientes conductas:

1. Proferir insultos o garabatos, hacer gestos groseros y ofender a cualquier miembro de la Comunidad Educativa.
2. Agredir físicamente, golpear o ejercer violencia en contra de un alumno, o de cualquier miembro de la comunidad educativa.
3. Agredir verbal o psicológicamente a cualquier miembro de la comunidad educativa.
4. Amedrentar, amenazar, chantajear, intimidar, hostigar, acosar o burlarse de un alumno u otro miembro de la comunidad educativa (por ejemplo: utilizar apelativos hirientes, mofarse de características físicas etc.).
5. Discriminar a un integrante de la comunidad educativa, ya sea por su condición social, situación económica, religión, pensamiento político o filosófico, ascendencia étnica, nombre, nacionalidad, orientación sexual, discapacidad, defectos físicos, características físicas o cualquier otra circunstancia.
6. Amenazar, atacar, injuriar, o desprestigiar a un alumno o a cualquier otro integrante de la comunidad educativa a través de cualquier medio tecnológico, virtual o electrónico de comunicación masiva incluida en las redes sociales.
7. Realizar acosos o ataques de connotación sexual aún cuando no sean constitutivos de delitos.
8. Portar todo tipo de armas, instrumentos, utensilios u objetos cortantes, punzantes o contundentes, ya sean genuinos o con apariencia de ser reales, aun cuando no se haya hecho uso de ellos.
9. Portar, regalar, vender, comprar, distribuir o consumir bebidas alcohólicas, drogas o sustancias ilícitas, o encontrarse bajo sus efectos, ya sea al interior del Establecimiento Educacional o en actividades organizadas, coordinadas, patrocinadas o supervisadas por éste.

3.1 Medidas pedagógicas preventivas y formativas en el área de la Convivencia Escolar

Estas medidas tienen como objetivo fomentar el bienestar de los estudiantes, prevenir conflictos y contribuir a un ambiente propicio para el aprendizaje, además de mantener un ambiente escolar armonioso y seguro, donde los estudiantes puedan aprender y desarrollarse de manera integral. También permiten abordar situaciones de conflicto, promoviendo una cultura de respeto y convivencia positiva en la comunidad escolar.

3.1.1 Preventivas/ formativas:

- **Talleres con especialistas:** el equipo de psicología del establecimiento planifica y gestiona de acuerdo a los requerimientos educativos de los estudiantes. Diseñando un plan de acción que mejore su experiencia formativa, así como otras habilidades psicológicas.
- **Charlas Unidad Técnico Formativa:** las cuales son coordinadas con la Corporación, su objetivo principal es proporcionar a los estudiantes información específica respecto a temáticas atinentes a su etapa de desarrollo e inquietudes.
- **Plan de formación de valores:** los cuales buscan promover una cultura escolar de acuerdo a los valores comunales en el quehacer diario dentro y fuera del establecimiento.
- **Cápsulas socioeducativas:** estrategia educativa utilizada para promover la reflexión, el aprendizaje, el desarrollo personal y la adquisición de habilidades sociales y valores positivos. Buscan fomentar un enfoque integral de la educación que va más allá de los aspectos académicos y se centra en el crecimiento personal y social de los individuos.

- **Estudiantes líderes** (Programa Volando en V): El programa consiste en reuniones semanales, acompañadas por un facilitador y docente a cargo del equipo que busca formar a referentes estudiantiles en temáticas de liderazgo, convivencia, facilitación digital, entre otros. Trabaja temáticas de convivencia escolar, buen trato, prevención de la violencia y estrategias de resolución de conflictos para la comunidad educativa. Es una estrategia de modelamiento entre pares, para generar una comunidad estudiantil orientada hacia el bien común y responsable en sus dinámicas de relaciones.

3.1.2 Remediales/ formativas (descritas en artículo 115°):

- **Talleres con especialistas:** realizado por psicólogos con el objetivo de abordar una variedad de necesidades emocionales, sociales que puedan surgir tras un conflicto entre los estudiantes.
- **Diálogo formativo:** el que es realizado por parte de profesor jefe, orientador o encargada de convivencia escolar.
- **Tutorías:** realizadas por parte de profesor jefe, orientador o encargada de convivencia escolar
- **Seguimiento:** utilizado en casos que la situación lo requiera, dentro de esto se puede realizar derivación a parte de un profesional (psicólogo).
- **Acción de reparación**
- **Servicio comunitario**

4. Estrategias de Prevención e Intervención en casos de Violencia Escolar

Artículo 100°: Algunas sugerencias de acciones que pueden prevenir la violencia en sus distintas formas:

- ❖ Conocer y comprender la violencia en el contexto y la cultura del establecimiento educacional.
- ❖ Promover y modelar modos de convivir que potencien el cuidado mutuo y que estén basados en el trato respetuoso, la inclusión, la participación democrática y colaborativa y la resolución dialogada y pacífica de los conflictos.
- ❖ Elaborar un consenso entre todos los actores de la comunidad sobre el no uso de la violencia.
- ❖ Elaborar de manera participativa normas de funcionamiento y de convivencia.
- ❖ Diseñar contextos de aprendizaje pedagógico para conocer y practicar modos de convivir y resolver conflictos que sean coherentes con lo que se promueve en esta PNCE (Plan Nacional de Convivencia Escolar) y en el PEI (Proyecto Educativo Institucional).
- ❖ Difundir las consecuencias que tiene el uso de la violencia en general y del acoso y ciberacoso en particular.
- ❖ Realizar un monitoreo permanente de la convivencia escolar al alumnado a fin de pesquisar situaciones anómalas que pudieran afectar la convivencia escolar.
- ❖ Realizar un acompañamiento específico a aquellos estudiantes o grupos que lo requieran.
- ❖ Diseñar protocolos de actuación frente a situaciones de violencia escolar.

(Ministerio de Educación (2019). *¿Cómo prevenir y abordar la Violencia Escolar?*)

5. Mecanismo de Resolución de Conflictos (sin agresión)

Artículo 101°: Como una forma de ayudar a resolver de buena manera los conflictos entre estudiantes, o entre estudiantes y docentes, el colegio podrá proporcionar la asistencia de mediadores ya sean adultos o algunos alumnos entrenados y capacitados para ayudar a sus pares.

El mediador actuará como un tercero imparcial, sin poder decisorio, que ayuda a las partes en conflicto a encontrar una solución al problema que presentan.

El procedimiento de mediación se realizará de la siguiente manera:

- ❖ El mediador mantendrá una conversación con él o los involucrados en el conflicto.
- ❖ El mediador propiciará un diálogo entre las personas implicadas en el conflicto a fin de llegar a un acuerdo. Cada involucrado expondrá su propio punto de vista, escuchará el de la otra parte y tendrá un ánimo colaborativo y dispuesto, a realizar concesiones en algunos puntos para lograr un acuerdo que termine el conflicto.
- ❖ Todas estas situaciones conflictivas deben ser tratadas en un lugar adecuado y en privado, en donde estén solo las personas afectadas o involucradas en el tema.
- ❖ Construir un compromiso entre las partes en conflicto para intentar evitar la reiteración de estas situaciones en el futuro. Y hacerle seguimiento a dicho compromiso.
- ❖ Es importante reiterar que no todos los desacuerdos son negociables y no todos los conflictos llegan a buenas soluciones. Parte de la madurez de los grupos es aprender a vivir con diferencias y discrepancia.
- ❖ Los casos de violencia no son mediables.

6. Reconocimientos y Estímulos

Artículo 102°. - Es muy importante para nuestro establecimiento reconocer y fortalecer positivamente a aquellos estudiantes que hacen un buen trabajo tanto en lo académico como en lo actitudinal. Es por esto que contamos con las siguientes instancias de reconocimiento y/o valoración:

a) Reconocimiento Académico:

Política de Reconocimiento a los estudiantes destacados respecto a nivel académico, de primero básico a cuarto medio; acción desarrollada por la Coordinación Técnica Pedagógica al finalizar el año escolar.

- ❖ Reconocimiento a los estudiantes destacados por curso, este se otorgará en cada nivel al finalizar el año escolar.
- ❖ Reconocimiento al esfuerzo, alumnos que no necesariamente estén dentro de los mejores promedios, pero si demuestran espíritu de logro, esfuerzo y proactividad. El profesor jefe coordinará la entrega de este reconocimiento al finalizar el año escolar.

b) Reconocimiento a la Asistencia:

- ❖ Reconocimiento al estudiante que logra 100% de asistencia anual o el porcentaje más alto en su curso, superior al 95%.
- ❖ Política de Incentivo a la Asistencia, es una iniciativa que está orientada a reconocer a los **cursos** con un porcentaje mayor al 95% de asistencia mensual, la cual incluye al curso, Profesor jefe y Asistente de la Educación, quienes obtendrán un reconocimiento por parte de Dirección.

c) Otros reconocimientos:

- ❖ Premio al sello Deportivo: en cada curso, el Departamento de Educación Física mencionará al alumno que se ha destacado en el área.
- ❖ Mejor compañero por curso: Este premio será otorgado por los estudiantes de cada curso, a través de una votación, coordinada por el profesor jefe.
- ❖ Premio al Esfuerzo y Responsabilidad: Otorgado por el Profesor Jefe de cada curso.

d) Premios entregados en Licenciatura de Cuartos Medios:

En la ceremonia de Licenciatura se reconocerá a los estudiantes que, durante su enseñanza media, hayan destacado en forma clara y excepcional en el establecimiento escolar. Todos los premiados deben recibir un reconocimiento de la Comunidad Educativa en el ámbito que se quiere destacar.

Los premios, diplomas y/o reconocimientos se otorgarán en conjunto con los docentes y el Equipo Directivo. Estos son:

- ❖ Mejor compañero por curso (elegido por sus pares)
- ❖ Mejor promedio por curso.
- ❖ Mejor promedio de la promoción.
- ❖ Premio al Esfuerzo y Responsabilidad: Otorgado por el Consejo de Profesores del ciclo de Enseñanza Media.
- ❖ Premio al Espíritu Liceo Bicentenario Santa María de Las Condes: Considerando los valores declarados en nuestro PEI y el perfil del estudiante del Liceo Bicentenario Santa María de Las Condes, el consejo de profesores propondrá una terna de estudiantes, que presentará al Equipo Directivo, con sus respectivos fundamentos que los hacen postulantes a la distinción. El Equipo Directivo escogerá al estudiante merecedor del premio.

e) Prácticas positivas de reconocimiento y estímulos:

- ❖ Valoración positiva y conversación con el estudiante para felicitarlo.
- ❖ Observaciones positivas escritas en el libro de clases, destacando su compromiso con los principios y valores del establecimiento.
- ❖ Publicación de logros y acciones destacadas de alumnos en la página institucional del establecimiento escolar.

f) Premio a los valores institucionales de la Corporación de Educación de las Condes

La Corporación trabaja mensualmente a través de paneles y de las asignaturas preferentemente orientación, el valor mensual, premiando al término de cada mes a un estudiante por curso dentro del establecimiento escolar. La elección del estudiante es realizada por el profesor jefe.

Los valores mensuales son:

- ✓ Marzo: Respeto.
- ✓ Abril: Responsabilidad.
- ✓ Mayo: Perseverancia.
- ✓ Junio: Honestidad.
- ✓ Julio: Orden.
- ✓ Agosto: Solidaridad.
- ✓ Septiembre: Patriotismo.
- ✓ Octubre: Prudencia.
- ✓ Noviembre: Optimismo.
- ✓ Diciembre: Paz y Alegría.
- ✓ Enero: Amistad.
- ✓ Febrero: Lealtad.
- ✓

g) Destacado por convivencia escolar: Con el objetivo de promover el buen trato entre los distintos estamentos de la comunidad escolar, generando formas de convivencia respetuosa, inclusiva, participativa y colaborativa, se reconocerá mensualmente a los estudiantes, puede ser elegido/a por el profesor/a jefe, quien puede consultar a los profesores de asignatura, orientación y encargados de convivencia escolar, orientándose con los siguientes indicadores:

- El/la estudiante promueve constantemente un ambiente de respeto y buen trato entre todos los miembros de la comunidad educativa.
- El/la estudiante demuestra en su actuar cotidiano el valor por la diversidad, manifestando e informando adecuadamente cualquier tipo de discriminación.
- El/la estudiante, respeta las rutinas establecidas para facilitar el desarrollo de las actividades pedagógicas.
- El/la estudiante promueve y respeta la integridad física y psicológica de todos los estudiantes y/o miembros de la comunidad.

IX. INTERACCIONES VIRTUALES ENTRE LOS MIEMBROS DE LA COMUNIDAD ESCOLAR

Artículo 103°. - Aspectos Generales

- a) La comunicación entre los diferentes miembros de la comunidad educativa deberá ser de respeto mutuo en todos los medios virtuales en los cuales se relacionan y en este sentido, el establecimiento escolar sancionará cualquier acto que no cumpla con dichos estándares de respeto y buen trato que afecte la convivencia escolar.
- b) La comunicación entre los diferentes miembros de la comunidad educativa tendrá fines exclusivamente académicos y/o socio afectivos.
- c) El establecimiento escolar no aprueba ni avala comunicaciones de un distinto carácter entre alumnos y docentes o auxiliares de la comunidad educativa.
- d) Las comunicaciones virtuales entre docentes o auxiliares de la comunidad educativa, serán siempre de carácter oficial, debiendo realizarse en un lenguaje formal. En este marco, debe tenerse en cuenta que el uso de la mayúscula como énfasis no es adecuado, ya que, por vías de comunicación virtual, la escritura enteramente en mayúsculas equivale a gritar.

Artículo 104°. – Difusión virtual de información académica:

- a) Para efectos de *difusión de información académica*, los medios de comunicación oficiales son la página web del establecimiento, la aplicación Comunicapp y los correos electrónicos institucionales de los miembros de la comunidad escolar.
- b) El medio de comunicación virtual oficial entre estudiantes y docentes será el correo electrónico institucional.
- c) En el caso del envío de tareas de manera remota por parte de los estudiantes a los docentes, solo se usará el correo electrónico institucional.
- d) En los casos en que se deba adoptar una modalidad de enseñanza virtual, las clases, entrega de tareas y/o trabajos, sólo se deberán realizar a través de la plataforma virtual oficial, Classroom. No obstante, en los casos que el profesor lo estime conveniente, se podrá utilizar el correo electrónico institucional.

- e) Estudiantes y docentes sólo podrán acceder a la plataforma virtual oficial con su dirección de correo electrónico institucional, cuando se dicten clases en la modalidad virtual.

Artículo 105°. - Uso de correo electrónico

- a) Los miembros de la comunidad educativa deberán hacer uso de su dirección de correo electrónico institucional.
- b) En el caso de miembros de la comunidad educativa nuevos, el/la Coordinador/a del Centro de Innovación (ex enlaces) deberá crearles una dirección de correo electrónico institucional en un plazo máximo de 5 días hábiles. Mientras tanto, de manera excepcional, podrán usar su dirección de correo electrónico personal.
- c) El envío de mensajes a través de correo electrónico deberá limitarse al horario laboral de cada docente y asistente de la educación.
- d) Los mensajes deberán enviarse solo al(los) destinatario(s) miembros de la comunidad educativa que corresponda de acuerdo con la naturaleza del asunto.
- e) Los mensajes de confirmación de lectura y/o de respuesta a invitaciones, solo se deberán enviar al remitente del mensaje y siempre y cuando este vaya dirigido a un miembro de la comunidad educativa o a un grupo particular de estos.
Los estudiantes deberán priorizar las clases para la resolución de sus dudas, por lo que los/as docentes deberán generar espacios dentro de ellas con este fin, entendiendo las comunicaciones de carácter virtual como una excepción para ello, a fin de respetar el derecho a descanso de los docentes.
- f) El uso de otros canales de comunicación quedará a criterio de cada docente, pero siempre tendrán carácter complementario a la plataforma virtual oficial y al correo electrónico y en ellos se deberá respetar lo establecido en este Protocolo Virtual.

Artículo 106°. - Convivencia en clases y otros espacios educativos virtuales (considerado que éstas serán una excepción ante un nuevo contexto de emergencia sanitaria)

- a) Para otros espacios educativos virtuales, tales como charlas, deberán usarse aplicaciones de video llamadas o videoconferencias, tales como Google Meet, Zoom, etc.
A las video llamadas (Google Meet) o videoconferencias (Zoom), solo podrán acceder los miembros de la comunidad educativa que corresponda, los que deberán especificarse de antemano, por lo que la persona que ha creado la reunión (Google Meet) o anfitrión (Zoom) solo podrá aprobar las solicitudes para unirse a la video llamada (Google Meet) y/o habilitará la sala de espera (Zoom) y sólo admitirá a los participantes que corresponda, quienes deberán identificarse con su nombre completo.
- b) Las URL o textos de invitación a las video llamadas o videoconferencias deberán enviarse a los participantes con una antelación mínima de quince minutos antes de la reunión. En el caso de las reuniones recurrentes, es suficiente con que se envíen una sola vez, indicándose que corresponden a reuniones recurrentes.
- c) Durante las video llamadas o videoconferencias, los participantes deberán desactivar sus micrófonos y activarlos solo cuando la persona que ha creado la reunión o anfitrión lo autorice y/o solicite. En este marco, se sugiere que los participantes hagan uso de la función de levantar la mano, que simula que un participante ha levantado la mano, que incluyen aplicaciones como Google Meet y Zoom, para solicitar activar el micrófono.

- d) El lenguaje verbal y no verbal es esencial en el proceso de la comunicación, por lo que es importante sensibilizar a la comunidad escolar respecto de la importancia de que los/as estudiantes tengan sus cámaras encendidas, sin embargo, no se les podrá obligar a realizar esta acción.
- e) Solo será posible grabar video llamadas o videoconferencias si ningún participante se opone. En el caso de que en estas participen menores de edad, deberá existir autorización previa del/la apoderado/a, considerando que la operación de grabar corresponde a tratamiento de datos de carácter personal, conforme a la Ley N° 19.628.
- f) Los participantes solo podrán compartir pantalla y/o realizar anotaciones si la persona que ha creado la reunión o anfitrión lo permite.
- g) Durante las video llamadas y videoconferencias, sólo se podrán enviar mensajes de chat que tengan fines académicos y/o socioemocionales. No obstante, la persona que ha creado la reunión o anfitrión podrá desactivar el chat. Si este fuese el caso, la persona que ha creado la reunión o anfitrión debe velar porque haya espacios de interacción comunicativa entre ella y los participantes.
- h) En el caso excepcional de una clase virtual, sólo podrán participar docentes y estudiantes. Eventualmente podrán participar otros miembros de la comunidad, siempre y cuando esto sea comunicado previamente a los participantes y cuando su participación sea atingente a la clase que se realiza.

Artículo 107°. - Comunicaciones extracurriculares entre estudiantes:

- a) Es responsabilidad de los padres, madres y apoderados, velar por el buen uso de las comunicaciones virtuales entre estudiantes.
- b) El establecimiento escolar no puede prohibir la comunicación de carácter virtual entre sus estudiantes, ni normar el contexto en que estos y/o los demás miembros de la comunidad escolar se comportan dentro de las redes sociales, sin embargo sancionará las conductas constitutivas de acoso o Bullying o en general cualquier conducta que afecte la dignidad de los miembros de la comunidad educativa, que se desarrollen virtualmente, independiente de que ellas no ocurran en el horario de clases, siempre que el perpetrador y la víctima de dichas conductas sean miembros de la comunidad escolar.
- c) Para los funcionarios de la comunidad escolar, se entenderá como un incumplimiento grave de las obligaciones que impone el contrato y una falta grave de probidad funcionaria, que cometa un hecho constitutivo de Bullying, acoso o que afecte la dignidad de otro miembro de la comunidad escolar, ello independiente de las responsabilidades civiles o penales que pudieran haber por su actuar, en conformidad con la ley 18.834 o el artículo 366 quater del código penal chileno.
- d) En el caso de que la conducta cometida por el funcionario de la comunidad educativa revista características de delito, deberá denunciarse por el establecimiento escolar dentro de las 24 horas en que se ha tenido conocimiento de aquellos.

- e) En los casos en que los hechos ocurridos y denunciados concluyen con la acusación del imputado por parte de fiscalía, se suspenderá el pago de sus remuneraciones al docente involucrado, conforme a lo establecido en el artículo 4 del Estatuto Docente.
- f) Si la investigación es cerrada por las causales establecidas en las letras a), b), c) y d) del artículo 250 del Código Procesal Penal, el denunciado será reintegrado a sus labores.
- g) Si el denunciado termina siendo condenado, se pondrá término a su contrato de trabajo.
- h) El colegio siempre procederá en coordinación con los padres/apoderados e independiente de lo informado por el estudiante acerca de los hechos, procederá a comunicar estas situaciones a ellos.
- i) Cualquiera de las conductas previamente descritas cometidas por un alumno, tendrá asociadas las sanciones relativas al Bullying y el acoso prescritas en este reglamento interno, ello independiente de la responsabilidad penal que pudiera haber por su actuar, de acuerdo a ley de responsabilidad penal adolescente.
- j) Si algún alumno realiza una denuncia en contra de otro alumno del colegio y en la develación se describen hechos que revisten carácter de delito, se proporcionará el apoyo y contención que corresponde al denunciante y su familia y se adoptarán las siguientes medidas en relación al estudiante denunciado:
- La denuncia será analizada y tramitada por el equipo de convivencia escolar, quien verificará que el denunciado es mayor de 14 años e informará a la familia del niño denunciante de los hechos, señalándole la obligación legal que le asiste de interponer la denuncia del hecho ante el Ministerio Público, así como la obligación de realizar la denuncia de manera subsidiaria del establecimiento escolar en el plazo de 24 horas, en caso de no ser realizada por el padre, madre o apoderado.
 - Al alumno denunciado se le impedirá acercarse al/la afectado(a), o será inmediatamente suspendido de clases.
 - Durante el proceso se escuchará al estudiante denunciado(a) y a sus padres/apoderados, y se tendrán en consideración los antecedentes que ellos aporten. La negativa del denunciado y sus padres/apoderados a no ejercer este derecho no impedirá la continuación del proceso que corresponda.
 - Se intentará, cuando sea posible y en conjunto con sus padres/apoderados, proporcionar un apoyo psicológico y pedagógico al estudiante acusado.
- k) En los casos en que la denuncia sea realizada por un docente o auxiliar de la comunidad educativa en contra de un alumno, la denuncia se tramitará en exactos términos, independiente de la responsabilidad civil de los padres del estudiante y la responsabilidad penal que a los mismos estudiantes pudiere corresponderles por sus hechos.
- l) En cualquier caso, sea el hecho denunciado un delito o no, el colegio se reserva el derecho de aplicar a los involucrados las normas y sanciones establecidas en su reglamento interno, cuando ello sea pertinente.

X.- ABORDAJE DISCIPLINARIO

1. Definición de Falta

Artículo 108°. - Se entenderá por infracción o falta a todo acto u omisión que constituya una transgresión a los acuerdos de convivencia, es decir, todas aquellas conductas contrarias a las normas de convivencia establecidas, que son consensuadas con todos los integrantes de la comunidad educativa.

Las faltas están establecidas explícitamente en este Reglamento de Convivencia y se sancionarán según sea su gravedad, reiteración y el grado de participación que le cupiere al estudiante como autor, coautor o encubridor.

A su vez, se clasifican en **Leves, Graves y Gravísimas**. Según esta última clasificación, este Reglamento Interno contempla diversas sanciones que serán aplicadas a quienes cometan faltas. Se deja consignado **que la reiteración de una falta, agrava el tipo de falta**. En todo momento, para aplicar sanciones por las faltas cometidas, se procederá en función de los principios de presunción de inocencia, imparcialidad, igualdad, confidencialidad y gradualidad, como también que las medidas a aplicar podrán tener carácter formativo y/o punitivo.

2. Aplicación del Debido Proceso (procedimiento claro y justo)

Artículo 109°. - Antes de la aplicación de una sanción o medida, es necesario conocer la versión de todos los involucrados, considerando el contexto y las circunstancias que rodearon la falta. Cuando las sanciones son aplicadas sin considerar esto, se arriesga actuar con rigidez y arbitrariedad. De esta manera, respetar el debido proceso, significa establecer el derecho de todos los involucrados a:

- ❖ Tener derecho a defensa.
- ❖ No ser juzgado por comisiones especiales.
- ❖ Que se presuma su inocencia
- ❖ Que se reconozca su derecho a apelación.
- ❖ Ser debidamente emplazados

El abordaje de situaciones que constituyan falta se desarrolla a través de las instancias formales del establecimiento, dando cumplimiento al debido proceso, es decir, un procedimiento racional y equitativo al momento de impartir justicia al interior de la comunidad educativa. Esto se condice con la Constitución Política de la República de Chile, en su Capítulo III, Artículo N° 19°, inciso 3, que señala que “toda sentencia de un órgano que ejerza jurisdicción debe fundarse en un proceso previo legalmente tramitado. Corresponderá al legislador establecer siempre las garantías de un procedimiento y una investigación que sean racionales y justos”. En este sentido, el debido proceso al interior del establecimiento educacional debe contemplar lo siguiente:

a. Preexistencia de la Norma: Sólo se pueden sancionar hechos y situaciones que están explícitamente definidas como falta en el presente Reglamento Interno de Convivencia Escolar. De acuerdo con el Capítulo III, Artículo N.º 19º, inciso 3 de la Constitución Política de la República de Chile, “ninguna ley podrá establecer penas sin que la conducta que se sanciona esté expresamente descrita en ella”.

b. Detección: Todos los docentes, directivos y asistentes de la educación del establecimiento estarán atentos a situaciones que constituyan falta por parte de los estudiantes, ya sea a través de la observación directa o la recepción de denuncias. En el caso de personal administrativo o de servicios menores, estos deberán derivar el caso inmediatamente al docente o inspector a cargo de los estudiantes involucrados o algún directivo del establecimiento. El docente, inspector o directivo que observe la falta o reciba la denuncia deberá categorizar la gravedad de la situación de acuerdo con lo que establece este Manual de Convivencia y se activará el Protocolo o procedimiento correspondiente, el que guiará la acción a seguir según cada caso. En este momento del proceso se categorizan hechos y acciones no estableciéndose aún responsabilidades individuales ni culpabilidades.

c. Imparcialidad: El procedimiento de abordaje de las faltas debe ser realizado por docentes, directivos y/o asistentes de la educación definidos previamente para los distintos tipos de situaciones de acuerdo con su gravedad. Específicamente los distintos tipos de faltas leves, graves y gravísimas.

d. Monitoreo: Cualquier aplicación de medidas formativas o sanciones en el establecimiento requiere establecer explícitamente los plazos de su ejecución, definiendo además la persona que será responsable de su supervisión. En el caso de las medidas formativas, se debe considerar plazos que racionalmente permitan su realización y cumplimiento, así como también deberá quedar registrado en la hoja de vida de cada estudiante involucrado (libro de clases) los resultados de su ejecución. En el caso de las sanciones punitivas como la suspensión, condicionalidad de matrícula, cancelación de matrícula y expulsión, su aplicación será evaluada una vez que concluya el proceso remedial de monitoreo y de acuerdo a un informe entregado por la persona responsable de la supervisión de esta instancia, excepto para la cancelación de matrícula y la expulsión, ambos casos contemplan la posibilidad de aplicar dichas sanciones sin procesos remediales, toda vez que se pone en riesgo físico o psicológico algún miembro de la comunidad educativa. El responsable del monitoreo de remediales será designado por Encargada de convivencia escolar y/o de acuerdo con el protocolo a aplicar.

e. Notificación a los involucrados: Todas las personas que están siendo consideradas en el abordaje de una situación específica o en el proceso investigativo de una falta deben conocerlo explícitamente, siendo responsabilidad de la persona que guía en el procedimiento notificarles formalmente, dejando constancia escrita en el libro de clases y en expediente que se lleve para dichos efectos. En la Circular N° 01, Versión 4 del año 2014 de la Superintendencia de Educación (página 32), se establece que es en el libro de clases, específicamente en la “hoja de vida por alumno, donde se registran todos los hechos relevantes que ocurran respecto a su comportamiento y desarrollo dentro del establecimiento en el año lectivo. Cabe destacar que este es el **único registro válido** para verificar la aplicación y seguimiento del debido proceso en caso de tomar una medida disciplinaria”. En la hoja de vida de los estudiantes se debe registrar si están involucrados en alguna situación que constituya falta y posteriormente al proceso indagatorio, la determinación de sus responsabilidades y la aplicación de medidas formativas y/o sanciones, debiendo tomar conocimiento formal el estudiante, su apoderado y la persona que consigna la observación, de acuerdo a las posibilidades del libro de clases (digital o físico). No obstante, los profesionales del establecimiento (profesores, psicólogos, asistentes o trabajadores sociales, orientadores, inspectores generales, encargada de convivencia escolar y dirección) están en la obligación de llevar registro escrito o bitácoras de sus entrevistas a los estudiantes y apoderados, indicando claramente fechas, personas entrevistadas, detalle de la situación atendida, y llevar un historial ordenado cronológicamente.

f. Notificación a los Apoderados: En el caso de las faltas graves o gravísimas, el Inspector General debe citar al apoderado del estudiante que ha incurrido en dicha falta para informarle sobre la situación que se está investigando y en la que su pupilo se encuentra involucrado. El objetivo es informar al apoderado de los hechos y cuando proceda, elaborar conjuntamente una estrategia de abordaje de la situación. Este procedimiento no es excluyente para que otro funcionario del establecimiento cite al apoderado de un estudiante por otros motivos. En el caso que su apoderado se niegue a firmar o no asista a la citación, se le enviará copia fiel de la resolución que aplica la sanción a su domicilio, vía carta certificada, registrado en la ficha de matrícula del estudiante.

g. Establecimiento de Plazos: Al momento de iniciar los procesos de investigación de responsabilidades frente a la ocurrencia de faltas, es necesario considerar la existencia de plazos máximos para el desarrollo de las indagatorias. Estos plazos máximos son en días hábiles, es decir, de lunes a viernes:

- ❖ **FALTAS LEVES: 5 días hábiles**
- ❖ **FALTAS GRAVES: 10 días hábiles**
- ❖ **FALTAS GRAVÍSIMAS: 15 días hábiles**

h. Derecho a Defensa: De acuerdo con la Constitución Política de la República de Chile, en su Capítulo III, Artículo 19°, inciso 3, “toda persona tiene derecho a defensa”, por lo que todas las personas involucradas o sindicadas en la ocurrencia de una falta tendrán derecho a ser escuchadas, presentar sus descargos, argumentos y pruebas que permitan aclarar los hechos o su responsabilidad en las situaciones que se

investigan. El padre, madre y/o apoderado contará con un plazo de 3 días hábiles, para presentar sus descargos, así como las pruebas que desee incorporar de sus dichos. Dicha presentación deberá realizarse por escrito, en formato carta y ser dirigido al Director del establecimiento escolar, así mismo podrá el apoderado solicitar una reunión con el Inspector General o Encargado de Convivencia para reforzar su presentación verbalmente en una entrevista. En caso de llevarse a cabo esta entrevista el establecimiento educacional levantará un acta consignando los temas tratados en ella, recepcionando además los documentos que el solicitante incorpore, se registrarán las firmas de los recurrentes, y se adjuntará esta evidencia en la carpeta de investigación.

En caso de que notificada la sanción y comunicado este plazo al apoderado, sin que este presente sus descargos en dicho plazo, se entenderá que el apoderado ha decidido no hacer uso de su derecho a defensa, por haber dejado precluir el plazo para hacerlo, de aquello también se dejará constancia en la carpeta de investigación.

i. Proporcionalidad de Sanciones: El presente Reglamento Interno de Convivencia establece distintas medidas formativas y sanciones aplicables a distintos tipos de faltas. Esta diferenciación resguarda la proporcionalidad entre las acciones, la gravedad de los hechos o conductas que se abordan y su sanción respectiva. Se busca aplicar medidas y sanciones que estén directamente vinculadas a las faltas cometidas. En el caso de faltas gravísimas, el Inspector General y/o la Encargada de Convivencia Escolar deben avisar formalmente a la Dirección del establecimiento las conclusiones del proceso indagatorio para acordar conjuntamente la aplicación de sanciones o la realización de denuncias.

j. Derecho de Apelación: En el caso de las sanciones “Cancelación de Matrícula” y “Expulsión”, la Ley N° 20.845 de Inclusión Escolar, establece que “La decisión de expulsar o cancelar la matrícula a un estudiante sólo podrá ser adoptada por el director del establecimiento. Esta decisión, junto a sus fundamentos, deberá ser notificada por escrito al estudiante afectado y a su padre, madre o apoderado, según el caso, quienes podrán pedir la reconsideración de la medida dentro de quince días de su notificación, ante la misma autoridad, quien resolverá previa consulta al Consejo de Profesores. El Consejo deberá pronunciarse por escrito, debiendo tener a la vista el o los informes técnicos psicosociales pertinentes y que se encuentren disponibles”.

En los casos de aplicación de sanciones contempladas en la ley Aula Segura:

Podrán solicitar reconsideración a la medida, en un plazo de cinco días hábiles contado desde la notificación de la medida a aplicar (con posible continuación de suspensión del estudiante), a la espera de la reconsideración de sus descargos y/o apelación. Dicha reconsideración será presentada ante el director por escrito, adjuntando todo

medio de prueba que el solicitante estime pertinente. El director resolverá esta solicitud previa consulta con el consejo de profesores, el cual deberá tener a la vista el o los informes técnicos psicosociales pertinentes y que se encuentren disponibles, así como toda la prueba presentada por el solicitante, debiendo pronunciarse al respecto por escrito. En caso de que notificada la sanción y comunicado este plazo al apoderado, sin que esté presente sus descargos en dicho plazo, se entenderá que el apoderado ha decidido no hacer uso de su derecho a defensa, por haber dejado precluir el plazo para hacerlo, de aquello también se dejará constancia en la carpeta de investigación; El procedimiento completo desde la notificación de inicio de la investigación al término de la sanción con previa consulta al consejo de profesores, no podrá superar los 15 días. En los casos de aplicación de sanciones no contempladas en la ley Aula Segura, es decir, distintas a la Cancelación de Matrícula y la Expulsión, los apoderados podrán solicitar la reconsideración de la medida en un plazo máximo de 10 días posterior a la notificación de la falta, ante la misma autoridad, quien resolverá previa consulta al Consejo de Profesores. “El Consejo deberá pronunciarse por escrito, debiendo tener a la vista el o los informes técnicos psicosociales pertinentes que se encuentren disponibles”.

k. Derivación al Equipo de Convivencia Escolar o Redes de Apoyo: En el caso de faltas graves o gravísimas, además de la aplicación de medidas formativas y/o sanciones, los estudiantes involucrados podrán ser derivados a instancias de apoyo en el establecimiento o Redes externas. La Encargada de Convivencia o el profesional que asigne, será responsable de hacer el seguimiento respectivo. En el caso de los estudiantes con matrícula condicional, deberán ser atendidos por el o la Orientadora y/o Psicólogo(a) Educacional, según corresponda durante los dos primeros meses del año en curso y hacer el seguimiento respectivo durante el transcurso del año.

l. Denuncia de Delitos: En el caso de situaciones que constituyan posibles delitos, de acuerdo con el Artículo 175° del Código Procesal Penal, “Los directores, inspectores y profesores de establecimientos educacionales de todo nivel, estarán obligados a denunciar los delitos que afecten a los alumnos o que hubieren tenido lugar en el establecimiento”. Esta Ley establece en términos jerárquicos la responsabilidad de realizar las denuncias respectivas, recayendo en el director/a la primera responsabilidad al respecto.

Artículo 109° bis: Aula segura: nace como en una modificaciones en la letra d) del [artículo 6º del decreto con fuerza de ley Nº 2, del Ministerio de Educación, de 1998](#).

Se aplicará esta medida siempre que la falta afectan gravemente la convivencia escolar los actos cometidos por cualquier miembro de la comunidad educativa, tales como profesores, padres y apoderados, alumnos, asistentes

de la educación, entre otros, de un establecimiento educacional, que causen daño a la integridad física o síquica de cualquiera de los miembros de la comunidad educativa o de terceros que se encuentren en las dependencias de los establecimientos, tales como agresiones de carácter sexual, agresiones físicas que produzcan lesiones, uso, porte, posesión y tenencia de armas o artefactos incendiarios, así como también los actos que atenten contra la infraestructura esencial para la prestación del servicio educativo por parte del establecimiento.

"El director deberá iniciar un procedimiento sancionatorio en los casos en que algún miembro de la comunidad educativa incurriere en alguna conducta grave o gravísima establecida como tal en los reglamentos internos de cada establecimiento, o que afecte gravemente la convivencia escolar, conforme a lo dispuesto en esta ley.

El director tendrá la facultad de suspender, como medida cautelar y mientras dure el procedimiento sancionatorio, a los alumnos y miembros de la comunidad escolar que en un establecimiento educacional hubieren incurrido en alguna de las faltas graves o gravísimas establecidas como tales en los reglamentos internos de cada establecimiento, y que conlleven como sanción en los mismos, la expulsión o cancelación de la matrícula, o afecten gravemente la convivencia escolar, conforme a lo dispuesto en esta ley.

El director deberá notificar la decisión de suspender al alumno, junto a sus fundamentos, por escrito al estudiante afectado y a su madre, padre o apoderado, según corresponda. En los procedimientos sancionatorios en los que se haya utilizado la medida cautelar de suspensión, habrá un plazo máximo de diez días hábiles para resolver, desde la respectiva notificación de la medida cautelar. En dichos procedimientos se deberán respetar los principios del debido proceso, tales como la presunción de inocencia, bilateralidad, derecho a presentar pruebas, entre otros. (aplicación del debido proceso (procedimiento claro y justo) del artículo 109 de este Reglamento Interno de Convivencia escolar 2023-2024).

Contra la resolución que imponga el procedimiento establecido en los párrafos anteriores se podrá pedir la reconsideración de la medida dentro del plazo de cinco días contado desde la respectiva notificación, ante la misma autoridad, quien resolverá previa consulta al Consejo de Profesores, el que deberá pronunciarse por escrito. La interposición de la referida reconsideración ampliará el plazo de suspensión del alumno hasta culminar su tramitación. La imposición de la medida cautelar de suspensión no podrá ser considerada como sanción cuando resuelto el procedimiento se imponga una sanción más gravosa a la misma, como son la expulsión o la cancelación de la matrícula."(ley N° 21128, art 1 numeral 2, 3 y 4)

"El Ministerio de Educación, a través de la Secretaría Regional Ministerial respectiva, velará por la reubicación del estudiante sancionado, en establecimientos que cuenten con profesionales que presten apoyo psicosocial, y adoptará las medidas para su adecuada inserción en la comunidad escolar. Además, informará de cada procedimiento sancionatorio que derive en una expulsión, a la Defensoría de los Derechos de la Niñez, cuando se trate de menores de edad.".

CUADRO RESUMEN PARA LA APLICACIÓN DE EXPULSIÓN Y CANCELACIÓN DE MATRÍCULA	
PROCEDIMIENTO ORDINARIO	AULA SEGURA
<ul style="list-style-type: none"> - Director notifica del inicio de la investigación al estudiante y apoderado - Estudiante o Apoderado presenta descargos o alegaciones - Director notifica resultados - Estudiantes o apoderado solicita reconsideración - Director entrega sanción previa consulta al consejo de profesores - Director notifica la sanción al estudiante y apoderado de la medida resuelta - Director, una vez que haya aplicado la medida de expulsión o cancelación de matrícula, deberá informar de aquella a la Dirección Regional respectiva de la Superintendencia de Educación, dentro del plazo de cinco días hábiles, a fin de que ésta revise, en la forma, el cumplimiento del procedimiento descrito en los párrafos anteriores. -Corresponderá al Ministerio de Educación velar por la reubicación del estudiante afectado por la medida y adoptar las medidas de apoyo necesarias. (párrafo 2, art 6 d) /del DFL N° 2 1998) <p>* Si la falta y la situación requiere, puede existir suspensión del estudiante (de 1 a 3 días hábiles)</p> <p>*El proceso no podrá exceder los 15 días hábiles</p>	<ul style="list-style-type: none"> - Director deberá notificar la decisión, junto a sus fundamentos, por escrito al estudiante afectado y a su madre, padre o apoderado -En los procedimientos sancionatorios en los que se haya utilizado la medida cautelar de suspensión, habrá un plazo máximo de diez días hábiles para resolver, - El establecimiento contará con 10 días para realizar la investigación y resolver. - Director notifica resultados al estudiante y apoderado. - El apoderado podrá solicitar la reconsideración de la medida dentro del plazo de cinco días contado desde la respectiva notificación. - La interposición de la referida reconsideración ampliará el plazo de suspensión del alumno hasta culminar su tramitación - Director resolverá previa consulta al consejo de profesores el que deberá pronunciarse por escrito. - Director, una vez que haya aplicado la medida de expulsión o cancelación de matrícula, deberá informar de aquella a la Dirección Regional respectiva de la Superintendencia de Educación, dentro del plazo de cinco días hábiles, a fin de que ésta revise, en la forma, el cumplimiento del procedimiento descrito en los párrafos anteriores. -Corresponderá al Ministerio de Educación velar por la reubicación del estudiante afectado por la medida y adoptar las medidas de apoyo necesarias. (párrafo 2, art 6 d) /del DFL N° 2 1998)

3. Consideración de factores agravantes o atenuantes

Artículo 110°. - De acuerdo con la edad, el rol y la jerarquía de los involucrados, varía el nivel de responsabilidad que cada persona tiene sobre sus acciones: si se trata de un adulto o de una persona con jerarquía dentro de la institución escolar, ésta será mayor y, por el contrario, mientras menor edad tengan los involucrados, disminuye su autonomía y, por ende, su responsabilidad.

Por otra parte, es necesario conocer el contexto, la motivación y los intereses que rodean la aparición de la falta. Ejemplos: una agresión física debe evaluarse distinto si se trata de un acto en defensa propia o de un acto de discriminación; igualmente deben considerarse otras circunstancias, como la existencia de problemas familiares que afecten la situación emocional de un niño o adolescente, las que puedan alterar su comportamiento. En tales casos, no se trata de ignorar o justificar una falta, sino de corregirla de acuerdo con las circunstancias, poniéndola en contexto.

4. De la aplicación de sanciones o medidas formativas, respetuosas de la dignidad de las personas y proporcionales a la falta.

Artículo 111°. - Las sanciones o medidas formativas deben permitir que los estudiantes tomen conciencia de las consecuencias de sus actos, aprendan a responsabilizarse de ellos y desarrollen compromisos genuinos de reparación del daño. Por lo tanto, para ser formativas, reparadoras y eficientes, las sanciones deben ser coherentes con la falta.

5. De las circunstancias atenuantes

Artículo 112°. - Evaluando el contexto en que se enmarca una determinada situación de transgresión, su gravedad podrá ser atenuada considerando los siguientes criterios o circunstancias:

1. Edad, desarrollo psicoafectivo y circunstancias personales, familiares o sociales del estudiante.
2. Haber reconocido la falta antes de la formulación de la medida, lo que tendrá mayor valor si esto ocurre de manera espontánea.
3. Haber observado buen comportamiento anterior.
4. Haber corregido el daño o compensar el perjuicio causado, antes de que se haya determinado la medida a aplicar.
5. Haber sido inducido a cometer la falta por otra persona de igual o mayor en edad, en poder y/o madurez psicoafectiva.
6. Haber colaborado en la resolución del conflicto.
7. Haber obrado por un interés superior en base a una convicción moral o valórica.

6. De las circunstancias agravantes

Artículo 113°. - Del mismo modo, los siguientes criterios o circunstancias serán considerados para establecer si una determinada trasgresión reviste un mayor grado de gravedad que el asignado al hecho o conducta en sí misma:

1. **Reiteración** de una conducta negativa en particular.
2. Haber realizado una acción u omisión con la **intención de dañar** o causar perjuicio a otro miembro de la comunidad educativa.
3. Cometer una falta **ofendiendo y menoscabando** a cualquier integrante de la comunidad escolar.
4. Cometer una falta causando **daños en el inmueble** con el objeto de generar y/o participar en hechos de alta connotación pública.
5. Haber actuado con **premeditación**.
6. **Haber aprovechado la confianza** depositada en él para cometer el hecho.
7. Cometer la falta para **ocultar otra**.
8. Haber aprovechado condiciones de **debilidad de otros** para cometer el hecho.

7. Medidas Formativas, Excepcionales y Sanciones

Artículo 114°. - Las sanciones deben permitir que los estudiantes tomen conciencia de las consecuencias de sus actos, aprendan a responsabilizarse de ellos y desarrollen compromisos genuinos de reparación del daño. Para ser formativas, reparadoras y eficientes, las medidas formativas o sanciones deben ser coherentes con la falta.

Frente a la ocurrencia de alguna de las situaciones consideradas como FALTA ya descritas en este Reglamento y tras haber cumplido el debido proceso también ya definido, el establecimiento podrá aplicar alguna de las siguientes medidas formativas, excepcionales o sanciones.

7.1 Medidas FORMATIVAS

Artículo 115°. - Es una acción institucional de abordaje de una falta, que busca la reparación del daño y el aprendizaje de los afectados. Sea cual fuere la medida que se aplique, debe siempre quedar registro de ésta en la hoja de vida del estudiante. En el establecimiento existen cinco tipos de medidas formativas:

- a. **Diálogo Formativo:** Conversación entre un docente, directivo o inspector y el estudiante que ha cometido una acción considerada falta por este Reglamento. Esta conversación puede desarrollarse individualmente con cada estudiante o colectivamente con todos los estudiantes involucrados en alguna falta. El objetivo de la conversación es reflexionar sobre la falta cometida y sus consecuencias, así como también, elaborar acuerdos explícitos de cambio de conducta por parte de los estudiantes involucrados.

b. **Acción de Reparación:** “Las medidas reparatorias consideran gestos y acciones que un agresor puede tener con la persona agredida y que acompañan el reconocimiento de haber infringido un daño”⁶. Deben estar directamente relacionadas con la falta cometida y no ser consideradas denigrantes por los involucrados. Parte de estas acciones reparatorias son:

- ❖ Pedir disculpas privadas o públicas.
- ❖ Reponer artículos dañados o perdidos.
- ❖ Acompañar o facilitar alguna actividad de la persona agredida.

c. **Trabajo Académico:** Acciones individuales o colectivas de investigación y reflexión sobre algún tema referido directamente a la falta cometida. Estos trabajos deben tener un plazo especificado, pero no tener incidencia en las notas de ninguna asignatura. Por ejemplo:

- ❖ Confección de material para Paneles o Diarios Murales, sobre algún tema.
- ❖ Presentaciones o disertaciones sobre algún tema en su curso o en otros.
- ❖ Trabajos de investigación o expresión artística relacionados con la falta.

d. **Servicio Comunitario:** Acciones individuales o colectivas que beneficien a una parte o a la totalidad de la comunidad escolar. Deben estar directamente relacionadas con la falta cometida, desarrollarse por un tiempo determinado y no ser consideradas denigrantes por los involucrados. Por ejemplo:

- ❖ Cooperar con el aseo y ornato de alguna dependencia del establecimiento.
- ❖ Reposición o reparación de infraestructura o materiales del establecimiento.
- ❖ Cooperar con el orden y atención de la biblioteca o CRA.
- ❖ Cooperar con las actividades lectivas o no lectivas de algún docente.
- ❖ Cooperar con el trabajo administrativo de algún directivo o asistente de la educación.
- ❖ Dirigir durante los recreos actividades recreativas para otros estudiantes.
- ❖ Elaborar y aplicar actividades (cuenta cuentos, poesías, teatros, debates) de acuerdo a la falta.

e. **Resolución alternativa de conflictos:**

Artículo 116°. - Instancia formal de diálogo entre quienes mantienen un conflicto con la intención de construir acuerdos sobre la forma de relacionarse. Esta medida debe ser aplicada exclusivamente por la Encargada de Convivencia Escolar o en su defecto, algún profesional capacitado en estas estrategias. Su aplicación no necesariamente excluye la aplicación de sanciones. Entre estas estrategias se puede señalar:

- ❖ Mediación.
- ❖ Negociación.
- ❖ Arbitraje.

7.2 Medidas EXCEPCIONALES

- Las medidas excepcionales dicen relación con la separación temporal de las actividades pedagógicas, durante la jornada de clases, de un estudiante que ha cometido alguna falta. Se aplicarán si existiese algún riesgo real para la integridad física o psicológica tanto de este estudiante como para algún miembro de la comunidad educativa afectado por el hecho. Esta medida será justificada y debidamente acreditada en el establecimiento educacional mediante un debido proceso, y será comunicada al estudiante y apoderado de manera escrita señalando las razones por las cuales fue adecuado aplicar esta medida excepcional.

Estas medidas son:

- Reducción de la jornada escolar.
- Tutorías académicas.
- Asistencia sólo a rendir evaluaciones en horario especial
- Ingreso al programa EMES (Experiencia de Mediación Escolar Significativa).

7.3 SANCIONES

Artículo 117°. - Por su parte, una sanción es la “pena que una ley o un reglamento establece para sus infractores”. En el establecimiento educacional existen seis sanciones:

- Anotación Negativa:*** Observación escrita de algún hecho o conducta realizada por un estudiante que se considere como falta según este Reglamento de Convivencia. En la Circular N° 01, Versión 4 del año 2014 de la Superintendencia de Educación, se establece que es en el libro de clases, específicamente en la “hoja de vida por alumno, donde se registran todos los hechos relevantes que ocurran respecto a su comportamiento y desarrollo dentro del establecimiento en el año lectivo. Cabe destacar que este es el único registro válido para verificar la aplicación y seguimiento del debido proceso en caso de tomar una medida disciplinaria”. Esta anotación debe ser informada inmediatamente al estudiante sancionado y comunicada a su apoderado. Las anotaciones negativas deben ser redactadas de manera **simple y clara, describiendo estrictamente hechos y acciones que constituyan falta, evitando las opiniones o juicios de valor de quien registra.**
- Suspensión:*** Prohibición de ingreso al establecimiento educacional que se le aplica a un estudiante por un periodo determinado, incluyendo toda la jornada escolar y talleres extra programáticos. De acuerdo con el Ordinario N° 476 del año 2013 de la Superintendencia de Educación, “la suspensión no puede aplicarse por períodos que superen los 5 días hábiles, sin perjuicio que de manera excepcional se pueda prorrogar una vez por igual periodo”. Esta sanción sólo será aplicada tras haber cumplido los pasos del debido proceso ya descrito de este Reglamento y en casos que

justificadamente se considere que esté en riesgo la integridad física y/o psíquica de algún miembro de la comunidad educativa. Los días que haya sido suspendido un estudiante no se considerarán para el recuento final de inasistencias anuales, a propósito del 85% de asistencia requerido para ser promovido.

- c. **Condicionabilidad de Matrícula:** Acto preventivo a la cancelación de matrícula que establece un compromiso de cambio de conducta por parte del estudiante y apoderado. Esta medida será aplicada según lo descrito en el Artículo 119 de este Reglamento. De acuerdo al Ordinario N° 476 del año 2013 de la Superintendencia de Educación, “la condicionabilidad de matrícula es una medida disciplinaria y, por tanto, su aplicación debe estar asociada a hechos o conductas que estén consideradas como faltas. La condicionabilidad de matrícula siempre debe ser revisada al final de cada semestre independiente de la fecha en la cual se haya aplicado”.
- d. **Cancelación de Matrícula:** Sanción que implica la no continuidad en el establecimiento educacional de un estudiante para el año escolar siguiente a la aplicación de esta medida. Esta sanción sólo será aplicada tras haber cumplido los pasos del debido proceso ya descritos en este Reglamento y en casos que justificadamente se considere que esté en riesgo la integridad física y/o psíquica de algún miembro de la comunidad educativa. De acuerdo con la Ley N° 20.845 de Inclusión Escolar, “la decisión de expulsar o cancelar la matrícula a un estudiante sólo podrá ser adoptada por el director del establecimiento. Esta decisión, junto a sus fundamentos, deberá ser notificada por escrito al estudiante afectado y a su padre, madre o apoderado, según el caso, quienes podrán pedir la reconsideración de la medida dentro de 15 días hábiles desde su notificación, ante la misma autoridad, quien resolverá previa consulta al Consejo de Profesores. El Consejo deberá pronunciarse por escrito, debiendo tener a la vista el o los informes técnicos psicosociales pertinentes y que se encuentren disponibles”.
- e. **Expulsión:** Sanción máxima del establecimiento que conlleva la cancelación inmediata de la matrícula a un estudiante. A través de este acto, el estudiante deja de ser parte de la comunidad educativa. Esta sanción sólo será aplicada tras haber cumplido los pasos del debido proceso descritos en el presente Reglamento y en casos que justificadamente se considere su aplicación. De acuerdo a la Ley N° 20.845 de Inclusión Escolar, “la decisión de expulsar o cancelar la matrícula a un estudiante sólo podrá ser adoptada por el director del establecimiento. Esta decisión, junto a sus fundamentos, deberá ser notificada por escrito al estudiante afectado y a su padre, madre o apoderado, según el caso, quienes podrán pedir la reconsideración de la medida dentro de 15 días hábiles desde su notificación, ante la misma autoridad, quien resolverá previa consulta al Consejo de Profesores. El Consejo deberá pronunciarse por escrito, debiendo tener a la vista el o los informes técnicos psicosociales pertinentes que se encuentren disponibles”

8. Procedimiento general frente a las faltas graves y gravísimas cometidas por los Estudiantes y Los incumplimientos de las obligaciones contenidas en el reglamento interno de convivencia escolar cometidas por los Docentes y Asistentes de la Educación

Artículo 118°. - Del Procedimiento.

El Proceso para aplicación de cualquier sanción dentro del establecimiento educacional, deberá comprender de forma obligatoria las siguientes fases:

Fase 1: Ocurrencia y detección del hecho que constituye una falta:

Ocurrencia del hecho por parte de un miembro de la comunidad educativa y detección de aquella y su puesta en conocimiento a la autoridad encargada de su investigación, la cual podrá ser realizada por cualquier miembro de la comunidad educativa.

Fase 2: Realización de la denuncia:

Cualquier miembro de la comunidad educativa realizará la denuncia de la conducta a las autoridades correspondientes que para estos efectos serán Inspectoría General o el Encargado(a) de Convivencia Escolar.

Fase 3: Notificación a los actores involucrados:

Quien se encuentre a cargo del proceso disciplinario deberá comunicar al supuesto infractor de la conducta que supone una violación a las normas del Reglamento Interno de Convivencia escolar, ya sea que esta hubiese sido cometida por un alumno, un docente o un asistente de la educación.

De esta comunicación deberá entregarse un acta por escrito, la que deberá contener la falta cometida y dar cuenta del denunciante de ella, en los casos en que la naturaleza de los hechos lo amerite.

Asimismo, deberá incluir la medida asociada a aplicar contenida en el reglamento interno escolar, en caso de verificarse la participación o responsabilidad del supuesto infractor en los hechos denunciados.

En el caso de los alumnos se les comunicará a ellos y a sus apoderados, las posibles medidas a las que se expone el estudiante afectado según el Reglamento Interno de Convivencia Escolar y leyes vigentes. En caso de los docentes y los asistentes de la educación, dicha notificación será realizada por la dirección del colegio.

Fase 4: Investigación.

Inspectoría y/o el Encargado(a) de Convivencia es quien lleva el proceso investigativo y deberá consultar a los actores de la comunidad educativa que puedan aportar información para esclarecer, precisar o corregir lo que se sabe de un hecho. Esto se realiza mediante declaraciones escritas y firmadas. Con el fin de contar con toda la evidencia, se creará un expediente de investigación (carpeta) con todos los antecedentes que se recojan en el proceso de indagación e investigación que consigne los hechos y actas con las firmas respectivas de los actores involucrados, la cual debe estar disponible para la Superintendencia u otro organismo fiscalizador que lo requiera.

Fase 5: Acusación y descargos.

Finalizada la investigación se le comunicará el resultado de aquella al supuesto infractor, estableciendo formalmente una acusación, de ser procedente, por los hechos que se le imputan, entregando al supuesto infractor la posibilidad de defenderse, aportando nuevos hechos o desvirtuando los ya existentes, a través de la presentación de descargos correspondientes, los cuales deberá realizar por escrito.

El encargado de la investigación le indicará el plazo para aquello, en el mismo instante en que comunique los resultados.

Los nuevos antecedentes, en caso de ser pertinentes, deberán obligatoriamente tenerse en consideración a fin de evaluar la sanción que corresponda, de existir responsabilidad en los hechos y adjuntarse a la carpeta de investigación.

Fase 6: Sanción y notificación (de acuerdo con el principio de gradualidad y énfasis formativo)

En esta etapa el responsable del procedimiento de investigación determinará, de acuerdo con los antecedentes que consten en el proceso de investigación y a las agravantes y atenuantes puestas en el proceso, así como los descargos presentados, la veracidad de los hechos que se investigan, la responsabilidad del supuesto infractor en ellos y la eventual sanción que debería aplicarse en el caso investigado.

Dichos resultados deberán comunicarse al director, quien siempre será el encargado de dictaminar las sanciones y las medidas correctivas pedagógicas o disciplinarias que se sugieran como resultado de la investigación, establecerá la forma en que estas se llevarán a cabo y será el encargado de notificarlas al supuesto infractor.

Una vez notificada la sanción al infractor se le dará a conocer el derecho a solicitar su reconsideración de si está disconforme con ella, lo que deberá realizar por escrito, exponiendo los motivos que estime convenientes para fundar su disconformidad.

Fase 7: Reconsideración de la decisión.

Todas las sanciones graves y gravísimas serán susceptibles del recurso de reconsideración para los supuestos infractores, lo que podrán realizar directamente, en caso de los alumnos o representados a través de sus apoderados; en el caso de los funcionarios, sólo podrá realizarse de manera directa.

Los plazos de apelación para las sanciones serán de 5 días ante el Encargado(a) de Convivencia Escolar, en caso de las sanciones de expulsión o cancelación de matrícula, el sancionado tendrá el plazo de 15 días para solicitar la reconsideración de la medida, ante el director del Establecimiento.

En el caso de faltas funcionarias, la reconsideración será presentada directamente ante el director del establecimiento escolar, en un plazo de 5 días hábiles desde que aquella fue comunicada, teniendo el director un plazo de otros 5 días para dar respuesta a dichos requerimientos.

Fase 8: Resuelva la reconsideración.

Los recursos de apelación a las medidas y sanciones aplicadas serán resueltos por el Coordinador de Convivencia Escolar a excepción de las medidas de expulsión y cancelación de matrícula, las que deberán ser resueltas por el director del Establecimiento previa consulta al Consejo de Profesores. Lo resuelto por el Encargado(a) Convivencia, será notificado por escrito a los involucrados, de lo cual se dejará constancia en el expediente de investigación.

En el caso de las medidas aplicables a funcionarios que incumplan el reglamento escolar, su reconsideración corresponderá en exclusiva al director del Establecimiento, quien podrá confirmarlas o sustituirlas por una sanción de menor grado, si existieren razones fundadas para aquello, de lo que deberá dejar constancia en el expediente de investigación asociado a los hechos sancionados.

Artículo 119°. Descripción de faltas, medidas disciplinarias, formativas y responsable

Se entenderá por falta toda aquella acción que vaya contra las normas escolares descritas en este reglamento interno de convivencia escolar, señaladas en los artículos anteriores (derechos, deberes, regulaciones prohibiciones, entre otros) y todas aquellas acciones que afecten negativamente a la convivencia escolar y la sana convivencia (artículo 108).

Las faltas fueron clasificadas según el riesgo para la seguridad de los integrantes de la comunidad escolar y/o la comunidad en su conjunto e impacto en el ambiente educativo.

- **Faltas Leves:**

Definición: Son acciones que, aunque van en contra de las normas escolares, no representan un riesgo significativo para la seguridad ni causan un gran impacto en el ambiente educativo.

Ejemplos: Llegar tarde ocasionalmente

- **Faltas Graves:**

Definición: Se refieren a conductas más serias que pueden afectar la convivencia escolar, la seguridad de los estudiantes o el buen funcionamiento de la institución.

Ejemplos: No ingresar a la sala de clases, estando en el establecimiento.

- **Faltas Gravísimas:**

Definición: Representan violaciones severas a las normas escolares, con consecuencias significativas para la seguridad, el bienestar o el entorno educativo en general.

Ejemplos: Agresión física grave, posesión o distribución de sustancias prohibidas, acoso escolar (bullying)

La siguiente tabla cuenta con cuatro columnas que son las siguientes: faltas, medidas disciplinarias, medidas formativas y la persona a cargo de la aplicación de la acción o activación del protocolo.

En la siguiente Tabla, se encuentran clasificadas las faltas según su tipificación: leves, graves o gravísimas. Para cada tipo de falta se establecen dos tipos de medidas: disciplinarias y formativas o reparatorias, señalando los responsables de su aplicación. En algunos casos, debidamente señalados, las medidas disciplinarias son de aplicación gradual, según la gravedad de la falta. En otros casos se podrán aplicar todas las medidas descritas

FALTAS LEVES			
FALTAS LEVES	MEDIDAS DISCIPLINARIAS PROCEDIMIENTO	MEDIDAS FORMATIVAS - REPARATORIAS	RESPONSABLES
a) Ingerir alimentos o masticar chicle en la sala, biblioteca, sala de computación y en los actos cívicos.	1º Se solicita guardar alimentos. 2º Registro en el Libro de Clases, si la conducta persiste.	1º Diálogo formativo con el estudiante (artículo 115° letra a del RICE) por parte del profesor.	Profesor que esté en el aula.
b) No responder cuando el profesor requiere alguna información del estudiante	1º Conversación formativa 2º Registro en el Libro de Clases, si la conducta persiste.	1º Entrevista personal docente y estudiante, para conocer las causas y llegar acuerdos, abrir los espacios de reflexión para educar sobre la importancia de participar.	Profesor que esté en el aula.
c) Interrumpir y alterar el adecuado desarrollo de la clase sin causa justificada.	1º Conversación formativa (artículo 115° letra a del RICE) 2º Si persiste la conducta, registro en el libro de clases y comunicación al apoderado. 3º Si la conducta es reiterativa, citación al apoderado con el estudiante, para firma de compromiso en inspectoría.	1º Diálogo formativo con el profesor jefe o inspectoría. 2º Presentación de disculpas públicas o privadas.	Profesor que se encuentre en el aula. Inspectoría general.
d) Lanzar objetos en clase que no produzcan lesión o perjudiquen a las personas.	1º Conversación formativa con el estudiante. 2º Si se reitera la actitud, registro en el libro de clases. 3º Comunicación al apoderado.	1º Diálogo formativo. 2º Recoger y ordenar el espacio afectado con su acción. 3º Disculpas privadas, si corresponde.	Profesor que se encuentre en el aula.

<p>e) Asistir al establecimiento sin uniforme y/o sin la adecuada presentación personal.</p>	<p>1° Conversación formativa y solicitud de cambio en la conducta (art. 115 RICE). 2° Ante la reiteración de la falta: registro en libro de clases y citación al apoderado por parte de inspección. 3° Firma de compromiso con estudiante y apoderado para mejorar la presentación personal. 4° Si la falta persiste: se vuelve al paso 2°.</p>	<p>1° Entrevista con el apoderado por parte de Inspección general, para conocer los motivos y firma de para velar por la adecuada presentación personal de su hijo o hija. 2° Diálogo formativo del estudiante con el Profesor jefe y/o Inspección para comprometer el uso del uniforme y/o la presentación personal acorde a lo estipulado</p>	<p>Inspección general Profesor Jefe.</p>
<p>f) Usar maquillaje, adornos o accesorios (aros, anillos, cadenas, gargantillas, pulseras, entre otros que no sean parte del uniforme oficial del liceo.</p>	<p>1° Conversación formativa y solicitud de cambio en la conducta. (art. 115 RICE). 2° Si la conducta persiste, información al apoderado, registro en el libro de clases y solicitud al estudiante de guardar sus accesorios. 3° Si la conducta persiste, solicitud de entrega de los accesorios a inspección general y citación al apoderado, para devolver accesorios y firmar compromiso de cumplimiento de la presentación.</p>	<p>1° Diálogo formativo del estudiante con el Profesor jefe. 2° Compromiso por parte del estudiante. 3° Entrevista con el apoderado por parte de profesor jefe o Inspección general, para conocer los motivos de las dificultades en la presentación personal de su hijo o hija. 4° Acuerdos tanto con el estudiante como con el apoderado, para la mejora.</p>	<p>Inspección Profesor jefe.</p>

<p>g) Desestimar las llamadas de atención del personal docente y no docente de la institución.</p>	<p>1º Información a inspectoría respectiva, por parte del funcionario involucrado. 2º Conversación formativa con el estudiante, por parte de inspectoría y registro en el libro de clases.3º Reiteración de la falta: comunicación al apoderado. 4º Reiteración: citación al apoderado para firma de compromiso conjuntamente con el estudiante.</p>	<p>1º Diálogo formativo. 2º Disculpas públicas a el o los funcionarios que corresponda.</p>	<p>Inspectoría Profesor jefe.</p>
<p>h) Impuntualidad en la hora de llegada al liceo y durante la jornada.</p>	<p><u>Al ingreso:</u> 1º Registro del atraso, en recepción, por parte de inspectoría. 2º Al tercer atraso acumulado en el mes, registro en libro de clases y citación al apoderado por parte de inspectoría general. 3º Al cuarto atraso, nueva citación al apoderado para firma de compromiso. Registro en libro de clases. <u>Atraso durante la jornada:</u> 1º Conversación formativa. 2º Reiteración: registro en hoja de vida del libro de clases, citación del estudiante a inspectoría general y comunicación al apoderado respecto de la situación. 3º Reiteración de la falta: citación al apoderado para firma de compromiso.</p>	<p>1º Diálogo formativo con el estudiante (artículo 115° letra a del RICE) por parte del profesor y/o inspectoría general. 2º Confección de material relativo a la importancia de la puntualidad en las obligaciones, para exponer en el panel del curso.</p>	<p>Profesor que se encuentre en el aula. Inspectoría general. Profesor jefe.</p>

<p>i) Presentarse sin justificativo médico o del apoderado luego de inasistencia a clases.</p>	<p>1° Conversación formativa. 2° Registro en el libro de clases y comunicación al apoderado, consultando la justificación de la inasistencia.</p>	<p>1° Diálogo formativo. 2° Entrevista con el apoderado y estudiante, abordando la importancia de asistir a clases y de justificar las inasistencias.</p>	<p>Profesor jefe. Inspectoría general.</p>
<p>j) Inasistencias consecutivas o esporádicas en el lapso de 1 mes sin justificación.</p>	<p>1° Registro en libro de clases y citación al apoderado por parte de Inspectoría General. 2° Solicitud de justificación escrita por parte del apoderado. 3° Firma de compromiso por parte del apoderado en orden a no repetir la falta.</p>	<p>1° Diálogo formativo. 2° Entrevista con el apoderado y estudiante, abordando la importancia de asistir a clases y de justificar las inasistencias.</p>	<p>Profesor jefe. Inspectoría general.</p>
<p>. k) No cumplir con sus responsabilidades escolares</p>	<p>1° Comunicación al apoderado acerca de la falta. Plazo para cumplir lo pendiente. 2° Al segundo incumplimiento, Registro en el Libro de Clases. Plazo para cumplir. 3° Al tercer incumplimiento, agrava la falta, pasando a letra d), de las Faltas Graves. Información al apoderado por parte de coordinación académica.</p>	<p>1° Diálogo formativo con el estudiante (artículo 115° letra a. del RICE) por parte del profesor. 2° Trabajo pedagógico después de la jornada, relacionada con las responsabilidades pendientes, apoyado por profesor o coordinación académica.</p>	<p>Profesor Jefe Profesor de asignatura Coordinador/a académico/a</p>

<p>l) No devolver oportunamente los libros solicitados en Biblioteca, Materiales, Equipo Deportivo.</p>	<p>1° Comunicación al apoderado por parte de Profesor Jefe o Inspectoría. 2° Deberá devolver en un plazo de 5 días hábiles, no pudiendo solicitar libros en biblioteca, material y/o equipos deportivos, hasta que devuelva lo adeudado. 3° Si se cumple 1 semana de atraso, se registra en hoja de vida y se citará al apoderado a entrevista a con Profesor Jefe o Inspectoría. 5° En caso de extravío del libro u otro material, éste deberá ser repuesto.</p>	<p>1° Diálogo formativo con profesor jefe. 2° Devolver o reponer el material de que se trate.</p>	<p>Profesor Jefe Inspectoría General</p> <p>Encargados de biblioteca y materiales (responsables de reportar la situación)</p>
---	--	--	---

FALTAS GRAVES			
FALTAS GRAVES	MEDIDA DISCIPLINARIA PROCEDIMIENTO	MEDIDA FORMATIVA - REPARATORIA	RESPONSABLE
a) No ingresar a clases estando en el establecimiento (cimarra interna).	<p>1° Registro en el libro de clases.</p> <p>2° Comunicación al apoderado por parte de inspección.</p> <p>3° Citación al apoderado, por parte de inspección, para la firma de carta compromiso.</p> <p>4° Reiteración de conducta: suspensión por 2 días.</p>	<p>1° Diálogo formativo con el estudiante por parte del profesor jefe (artículo 115° letra a del RICE)</p> <p>2° Entrevista al apoderado y firma de compromisos conjuntamente con el estudiante.</p> <p>3° Permanencia en el colegio al término de la jornada, para ponerse al día en la materias y contenidos tratados en el tiempo de no ingreso a clases. Con apoyo, en un lugar indicado por la coordinadora académica.</p>	<p>Profesor jefe.</p> <p>Inspección.</p> <p>Coordinación académica.</p>
b) Faltar a clases sin conocimiento del apoderado (hacer la cimarra)	<p>1° registro en el libro de clases y llamado telefónico al hogar por Inspección.</p> <p>2° Presentarse con el apoderado y recuperar los contenidos en forma autónoma.</p> <p>3° Citación por Inspección y firma de Condicionalidad.</p>	<p>1° Tutoría por parte del Profesor Jefe y derivación a Orientación</p> <p>2° Recuperar el tiempo perdido asistiendo después de la jornada escolar.</p>	<p>Inspección.</p> <p>Profesor Jefe.</p> <p>Orientación.</p>

c) Salir de clases sin autorización.	<p>1° Registro en el libro de clases.</p> <p>2° Citación apoderado para informar la falta y la medida formativa que se aplicará.</p> <p>3° En caso de reiteración de la falta, citación al apoderado para firma de compromiso o condicionalidad según corresponda.</p>	<p>1° Diálogo formativo con el estudiante (artículo 115° letra a del RICE) por parte del profesor. 2° Recuperar materias y contenidos perdidos en el tiempo de su salida, al finalizar la jornada de clases, según indicación de coordinación académica.</p>	<p>Profesor de la asignatura y/o profesor jefe. Coordinadora Académica.</p>
d) No cumplir con las tareas u otras obligaciones escolares de manera reiterada.	<p>1° Registro libro de clases. 2° Citación al apoderado por parte de Coordinación Académica, para firma de compromiso de cumplimiento.</p> <p>3° Firma de condicionalidad, si compromisos no se cumplen.</p>	<p>1° Diálogo formativo con el estudiante por parte del profesor. Realizar trabajo pendiente en el colegio fuera del horario de clases</p> <p>2° Asignación de obligaciones escolares fuera del horario escolar</p>	<p>Profesor asignatura y coordinación académica</p>
e) Uso y manipulación de celular, tablet, cámaras digitales, juegos electrónicos, audífonos, etc.; durante la jornada escolar durante las clases, dentro del establecimiento y/o salidas pedagógicas y extracurriculares.	<p>1° Registro en libro de clases por parte del profesor; retiro del equipo tecnológico, entrega en inspectoría y comunicación al apoderado informando la falta del estudiante y que debe retirar el celular o equipo tecnológico en inspectoría.</p> <p>2° Reiteración: citación al apoderado por parte de inspectoría para firmar compromiso con la/el estudiante</p>	<p>1° Diálogo formativo con el estudiante (artículo 115° letra a del RICE) por parte del profesor.</p>	<p>Profesor de asignatura, profesor jefe Inspectoría General</p>
f) No rendir una evaluación estando presente en el liceo, sin justificación alguna.	<p>1° Registro en el libro de clases y citación al apoderado para indicar fecha de rendición de prueba pendiente, indicada por coordinación académica, la que deberá ser fuera de la jornada de clases.</p> <p>2° Aplicación reglamento evaluación.</p>	<p>1° Diálogo formativo por parte del Profesor Jefe.</p>	<p>Coordinación académica. Profesor jefe profesor de asignatura.</p>

<p>g) Incurrir en actos de engaño con fraude, como copiar o dejarse copiar en un proceso evaluativo.</p>	<p>1º Registro en el libro de clases y comunicación al apoderado 2º Confiscación de la evaluación, para luego evaluar al alumno de acuerdo a lo establecido en el Reglamento de Evaluación del colegio. 3º Citación al apoderado por Coordinación Académica, firma de carta de Condicionalidad según corresponda.</p>	<p>1º Diálogo formativo por parte del Profesor Jefe y/o coordinación académica. 2º Trabajo escrito acerca del valor de la honestidad para ser expuesto en Diario Mural o presentar a cursos más pequeños.</p>	<p>Profesor de asignatura, Profesor Jefe Coordinador académico.</p>
<p>h) Expresarse de modo vulgar dentro y fuera del establecimiento (garabatos, vocabulario y gestos soeces de connotación peyorativa). Artículo 97 Conductas constitutivas de maltrato del RICE.</p>	<p>1º Amonestación verbal. 2º Anotación en el libro de clases y comunicación al apoderado. 3º Citación al apoderado por parte del profesor jefe 4º Citación al apoderado por parte de Inspectoría General y firma de Condicionalidad (en caso de reiteración de la falta).</p>	<p>1º Diálogo formativo con el estudiante (artículo 115º letra a del RICE) para encuadrar normas del colegio (contexto escolar/educativo), con compromiso de modificar conducta. 2º Disculpas públicas. 3º Presentación y exposición a su curso o cursos más pequeños acerca de la correcta forma de comunicarse.</p>	<p>Profesor encargado del aula. Profesor jefe. Inspectoría.</p>
<p>i) Provocar desorden que impida el normal desarrollo de la clase.</p>	<p>1º Amonestación verbal, registro en el libro de clases. 2º Reiteración: información a inspectoría para sacar al estudiante de la sala y comunicar al apoderado. 3º Citación al apoderado por parte de inspectoría, para la toma de acuerdos y firma de compromisos. 4º Reiteración de conducta: citación al apoderado por parte de Inspectoría General y firma de Condicionalidad.</p>	<p>1º Diálogo formativo con el estudiante (artículo 115º letra a del RICE) por parte del profesor. 2º Realización de trabajo comunitario dentro del establecimiento (ejemplo Asistir a un docente en cursos menores ayudante del orden y atención de clases, Ordenar biblioteca, realizar inventario sala de materiales de deporte.) (artículo 115º del RICE).</p>	<p>Profesor a cargo del aula. Inspectoría.</p>

<p>j) Lanzar objetos en la sala de clases o fuera de ésta causen daño o perjuicio material o personal.</p>	<p>1º Registro en el libro de clases 2º comunicación al apoderado 3º Citación al apoderado por parte del profesor a cargo (en caso de no haber causado daño o perjuicio material o personal). 4º Citación al apoderado por parte de Inspectoría General y firma de Condicionalidad o Condicionalidad Extrema (en caso de causar daño o perjuicio material o personal).</p>	<p>1º Diálogo formativo con el estudiante (artículo 115º letra a del RICE) por parte del profesor. 2º Trabajo comunitario dentro del establecimiento, recoger papeles u objetos en el patio posterior al recreo. Reponer el material dañado (artículo 115º del RICE).</p>	<p>Profesor a cargo del aula Inspectoría</p>
<p>k) Tirar comida/agua al piso del comedor o tirarla a un compañero.</p>	<p>1º Amonestación verbal y anotación en el libro de clases, reparar el daño. 2º Comunicación al apoderado. 3º Citación al apoderado por parte del Profesor y /o Inspectoría General, firma amonestación escrita.</p>	<p>1º Diálogo formativo con el estudiante (artículo 115º letra a del RICE) por parte del profesor. 2º Limpieza del comedoren el caso de haber ensuciado. 3º Disculpas públicas al personal que trabaja y limpia el lugar.</p>	<p>Profesor jefe. Inspectoría.</p>
<p>l) Correr, gritar, empujar y jugar en el comedor de los estudiantes, biblioteca, sala de clases y otras dependencias cerradas del establecimiento que pueda producir daño o perjuicio material o personal.</p>	<p>1º Conversación formativa. 2º Registro en el libro de clases. 3º Comunicación al apoderado informando la falta. 4º Citación al apoderado por parte del profesor. 5º Citación al apoderado por parte de Inspectoría General (en caso de reiteración de la falta).</p>	<p>1º Diálogo formativo del profesor con el estudiante. 2º Construcción de afiches que indiquen los peligros de correr en espacios comunitarios.</p>	<p>Profesor a cargo del aula. Profesor jefe. Inspector.</p>

<p>m) Faltar el respeto a los emblemas patrios y a aquellos que representan al establecimiento.</p>	<p>1° Amonestación verbal. 2° Registro en el libro de clases. 3° Citación al apoderado por parte de inspectoría, para firma de compromiso del estudiante y apoderado.</p>	<p>1° Diálogo formativo con el estudiante (artículo 115° letra a del RICE) por parte del profesor. 2° Crear trabajo para Panel de Historia.</p>	<p>Inspectoría general.</p>
<p>n) Destruir huertos, jardines, contenedores o cualquier elemento natural o cultural que pertenecen a nuestros proyectos ambientales del establecimiento (y otras faltas relativas al incumplimiento de las normas de convivencia ambiental).</p>	<p>1° Registrar en el libro de clase y citación al apoderado por parte del profesor jefe. 2° La reiteración de la falta será citado por Inspectoría, con firma de compromiso. 3° La reiteración de la falta, se procederá a firma de condicionalidad.</p>	<p>1° Diálogo formativo con el estudiante (artículo 115° letra a del RICE) por parte del profesor. 2° Reparar el daño causado con alguna acción de bien común. 3° Crear trabajo sobre el cuidado del medio ambiente y su importancia para la preservación de la especie, para exponer en Panel de Ciencias.</p>	<p>Inspectoría general. Profesor jefe. Encargado de medio ambiente.</p>
<p>ñ) Cortar la luz, el agua, cortar servicios de Internet, hacer mal uso de extintores y mal uso de mangueras para emergencias.</p>	<p>1° Anotación en el libro de clases y comunicación al apoderado. 2° Citación al apoderado por parte Inspectoría y/o profesor jefe, firma de amonestación escrita y reparación del daño. 3° Citación al apoderado por parte de Inspectoría General y firma de Condicionalidad (sujeto a las consecuencias de la falta).</p>	<p>1° Diálogo formativo con el estudiante (artículo 115° letra a del RICE) por parte del profesor. 2° Reparación del daño causado y limpieza del lugar que afectó. 3° Disculpas públicas a los afectados por el daño colateral causado.</p>	<p>Inspectoría General.</p>

<p>o) Deteriorar prendas de vestir propias y/o de terceros.</p>	<p>1° Registro en el libro de clases, citación por parte del profesor jefe/asignatura. 2° Comunicación al apoderado, por parte del Profesor Jefe. 3° Ante la reiteración de la conducta, citación al apoderado por Inspectoría General, firma de compromiso para reparación de lo dañado.</p>	<p>1° Diálogo formativo con el estudiante (artículo 115° letra a del RICE) por parte del profesor o Encargado de Convivencia Escolar. 2° Reparación de lo dañado en un tiempo pertinente. 3° Disculpas al afectado y al apoderado del estudiante.</p>	<p>Profesor jefe /asignatura. Inspectoría. Encargada de Convivencia Escolar.</p>
<p>p) Quitar la colación a los alumnos más pequeños y pedir dinero bajo amenaza.</p>	<p>1° registro en libro de clases y comunicación al apoderado, por parte de inspectoría o profesor jefe. 2° Citación al apoderado por parte de Inspectoría General, firma de compromiso. 3° Si se reitera la falta, suspensión de clases y firma de Condicionalidad o Condicionalidad Extrema.</p>	<p>1° Diálogo formativo por parte de profesor jefe y Encargada de Convivencia Escolar, con el fin de reforzar las normas básicas de la convivencia y el buen trato. 2° Mediación por parte de la Encargada de Convivencia Escolar. 3° Disculpas al afectado y reparación del daño.</p>	<p>Encargada de Convivencia Escolar. Profesor jefe.</p>
<p>Observación: las faltas descritas contemplan una medida disciplinaria y formativa, la cual tiene una graduación numeral de acuerdo a la incidencia de ella, iniciando esta con el número 1°, si esta se repite se aplicará la medida número 2° y en el caso que se sigan repitiendo se continuará con las medidas que describan los siguientes numerales. En el caso de las faltas leves y graves en que el hecho se repita hasta agotar las medidas a aplicarse, este hecho reiterado será sancionado como si fuese una falta de mayor grado, es decir, en el caso de reiteración de falta leve, será sancionado como si fuese una falta grave y en el caso de la falta grave como una falta gravísima.</p>			

FALTAS GRAVÍSIMAS			
FALTAS GRAVÍSIMAS	MEDIDA DISCIPLINARIA PROCEDIMIENTO	MEDIDA FORMATIVA - REPARATORIA	RESPONSABLE
a) Fugarse del Liceo	1° Registro en el libro de clases y comunicación al apoderado y citación por parte de Inspectoría general, para firma de Compromiso de los padres y estudiantes. 2° Reiteración de la falta: citación al Apoderado por parte de Inspectoría para firmar Condicionalidad.	1° Diálogo formativo por parte Profesor Jefe con el estudiante. 2° Recuperación de materias perdidas por su falta, en horario fuera de clases, con apoyo designado por coordinación. 3° Dar cuenta a Inspectoría General del trabajo realizado en la recuperación de materias.	Inspectoría general Profesor Jefe Orientador Coordinación académica.
b) Destruir, rayar o deteriorar mobiliario, materiales o dependencias del Establecimiento y/o útiles de sus compañeros.	Según grado del daño: 1° Registro en el Libro de Clases y reparación del daño. 2° Citación al apoderado por parte de Inspectoría: suspensión (máximo 5 días), firma de condicionalidad y reparación de lo dañado. 3° Citación al apoderado por parte de Inspectoría General, reparación del daño, Cancelación de matrícula y/o expulsión de si se ha atentado contra la infraestructura esencial para el funcionamiento (aula segura). Se considerará la edad del estudiante y el contexto en el que ocurrieron los hechos para determinar el régimen disciplinario que se aplicará, lo que podría incluir la ley 21.128.	1° Diálogo formativo del estudiante y apoderado, con Profesor Jefe y Orientador, con el fin de reforzar las normas básicas para la convivencia y el respeto a las 3P. 2° Trabajo colaborativo para la comunidad escolar. (Limpieza de mesas, pintura de espacios rayados, limpieza de muros rayados etc.)	Inspectoría general. Orientador.

<p>c) Sustraer, adulterar, alterar o falsificar documentación oficial del liceo tales como: libro de clases, certificados, pruebas, etc.</p>	<p>1º Registro en el libro de clases y comunicación al apoderado. 2º Citación de apoderado al apoderado para firma de compromiso. 3º Condicionalidad, Condicionalidad Extrema y/o 4º Cancelación de Matrícula en caso de reiteración de la falta</p>	<p>1º Tutoría por parte de professor jefe orientador. 2º Realizar exposición sobre el valor de la honradez para diario mural.</p>	<p>Inspectoría General Profesor jefe. Orientador</p>
<p>d)Enviar y/o publicar en cualquier red social y/o correo electrónico pruebas (evaluaciones) y/o documentos del establecimiento, sin la debida autorización.</p>	<p>1º Citación al apoderado y registro en el libro de clases y firma condicionalidad de matrícula. 2º Reiteración de la falta, firma condicionalidad de matrícula. 3º Reiteración de la falta, firma cancelación de matrícula.</p>	<p>1º Diálogo formativo por parte del Coordinador Académico. 2º Disculpas públicas y privadas asumiendo el error causado. 3º Aplicación de medida excepcional, que refiere a separación temporal de las actividades pedagógicas durante la jornada escolar.</p>	<p>Inspectoría. Coordinación Académica. Profesor jefe.</p>
<p>e) Grabar, fotografiar y/o digitalizar clases, personas, dependencias o documentos del Liceo sin la debida autorización.</p>	<p><i>Aplicación gradual:</i> 1º Comunicación al apoderado y registro en el libro de clases. 2º Citación al apoderado por parte de Inspectoría General, firma de compromiso de no continuar en esta acción. 3º Citación al apoderado por parte de Inspectoría General, firma Condicionalidad, o Condicionalidad Extrema o cancelación de matrícula, según corresponda.</p>	<p>1º Diálogo formativo por parte de profesor jefe e Inspectoría general. 2º Disculpas públicas si el daño lo amerita y resarcir el daño borrando los documentos y/o personas expuestas. 3º Trabajo temático para panel, respeto por las 3 P.</p>	<p>Inspectoría General. Profesor jefe.</p>

<p>f) Hurtar o sustraer bienes a cualquier miembro de la Comunidad Educativa.</p>	<p>1° Registro libro de clases y citación al apoderado por parte de Inspectoría General, para comunicar la falta.</p> <p>2° Suspensión de clases (Aula Segura).</p> <p>3° Firma de Condicionalidad, Extrema o Cancelación de Matrícula según la situación particular del estudiante ante la reiteración de la falta o gravedad del caso.</p> <p>4° Aplicación de medida excepcional, que refiere a separación temporal de las actividades pedagógicas durante la jornada escolar.</p>	<p>1° Entrevista con orientador, psicólogo</p> <p>2° Reponer o sustraído y compensar el daño causado.</p> <p>3° Disculpas privadas y/o públicas</p> <p>4° Construcción de material relacionado con el valor de la honradez, para ser expuesto en panel mural.</p>	<p>Inspectoría general. Profesor jefe. Orientador.</p>
<p>g) Escupir a alumnos y/o funcionarios del Liceo.</p>	<p>1° Registro libro de clases y Citación al apoderado por parte de Inspectoría General, para comunicar la falta.</p> <p>2° En caso de reiterar la falta, firma de condicionalidad de matrícula.</p> <p>3° Condicionalidad extrema o cancelación de matrícula según corresponda.</p> <p>Se considerará la trayectoria escolar referente a la convivencia escolar que el estudiante presente.</p>	<p><i>Con Encargada de convivencia escolar y orientador:</i></p> <p>1° Disculpas privadas y/o públicas a los afectados.</p> <p>2° Entrevista con el estudiante y la familia a fin de que comprendan cuales son las normas de buena conducta y respeto a otros.</p> <p>3° Confección de material acerca de normas de buen trato y respeto a las personas, para ser expuesto en panel mural.</p>	<p>Inspectoría general. Orientador. Encargada de convivencia escolar.</p>

<p>h) Responder con lenguaje soez o con gestos vulgares a cualquier miembro de la Comunidad Escolar.</p>	<p><i>Aplicación gradual:</i></p> <p>1º Citación al Apoderado por parte de Inspectoría General. Registro en el libro de clases</p> <p>2º Suspensión de clases, hasta que se presente el apoderado.</p> <p>3º Aplicación de medida excepcional, que refiere a separación temporal de las actividades pedagógicas durante la jornada escolar.</p> <p>4º Firma de Condicionalidad o Condicionalidad Extrema según corresponda.</p> <p>5º Citación al apoderado por parte de Dirección a firma Cancelación de Matrícula.</p>	<p>1º Entrevista con orientador y encargado de convivencia escolar con estudiante a apoderado para firmar compromiso.</p> <p>2º Monitoreo por parte del profesor jefe.</p>	<p>Orientador. Encargado de Convivencia Escolar. Profesor jefe.</p>
<p>i) Estafar y/o chantajear a cualquier miembro de la comunidad educativa.</p>	<p><i>Aplicación gradual:</i></p> <p>1º Comunicación al apoderado y registro en el libro de clases.</p> <p>2º Citación al apoderado por parte de Inspectoría General para tomar conocimiento acerca de los actos cometidos por el estudiante.</p> <p>3º Firma de Compromiso y Condicionalidad de matrícula.</p> <p>4º Cancelación de Matrícula según corresponda y gravedad de la falta (informa Director).</p>	<p>1º Diálogo formativo por parte de orientación y profesor jefe al apoderado y estudiante, para fortalecer valores de honestidad.</p> <p>2º Realizar trabajo acerca del valor de honestidad para diario mural.</p>	<p>Inspectoría general. Orientación. Profesor jefe.</p>

<p>j) Levantar falso testimonio a algún miembro de la comunidad escolar.</p>	<p>1° Registro en el libro de clases y comunicación al apoderado, por parte de inspección general. 2° Citación al apoderado y estudiante por parte del profesor y Encargada de Convivencia Escolar, para firma de compromiso de cambio de actitud. 3° Citación alumno y apoderado por parte de Inspección general y firma de Condicionalidad.</p>	<p>1° Diálogo formativo del profesor y Encargada de convivencia, con el apoderado y estudiantes, para reforzar el valor de la verdad y su importancia. 2° Mediación por parte de la Encargada de Convivencia, si procede. 3° Acción reparatoria para la víctima: disculpas privadas.</p>	<p>Inspección general. Encargado de Convivencia.</p>
<p>k) Realizar actos reñidos con la verdad y la honradez tales como: tomar el nombre de un profesor sin su consentimiento, mentir utilizando el nombre de alguno de los miembros del establecimiento.</p>	<p><i>Aplicación gradual:</i> 1° Citación de apoderado y registro en el libro de clases. 2° Citación al apoderado para firmar compromiso de cambio de actitud del estudiante. 3° Firma de condicionalidad, en caso de reincidencia.</p>	<p>1° Diálogo formativo por parte del Profesor Jefe y derivación a Orientación. 2° Reparación del daño, disculpas privadas y públicas asumiendo el error. 3° Preparación de una presentación con el tema de honradez.</p>	<p>Inspección general. Orientación.</p>
<p>l) Discriminar a un integrante de la comunidad educativa, ya sea por su condición social, económica, religiosa, pensamiento político o filosófico, ascendencia étnica, nacionalidad, orientación sexual, etc.</p>	<p><i>Aplicación gradual:</i> 1° Registro en el libro de clases y comunicación al apoderado por parte de Inspección o profesor jefe. 2° Citación al apoderado por parte de Inspección General, firma de compromiso de cambio. 3° Citación al apoderado por parte de inspección y firma de condicionalidad extrema. 4° Cancelación de matrícula (Debido proceso. Informa Director)</p>	<p>1° Diálogo formativo por parte de profesor jefe, orientador y Encargado de convivencia escolar. 2° Entrevista con el estudiante y la familia a fin de valorar el concepto de inclusión como una acción de fortalecimiento de la convivencia escolar 3° Mediación de Encargado de Convivencia Escolar si procede. 4° Confección de trabajo acerca de la NO discriminación en panel</p>	<p>Inspección General. Orientador. Encargado de Convivencia Escolar. Profesor jefe.</p>



<p>m) Amenazar, amedrentar, responder agresivamente, agredir verbal y/o de manera gestual y/o psicológicamente a cualquier integrante de la comunidad escolar (Aula Segura). Se considerará la edad del estudiante y el contexto en el que ocurrieron los hechos para determinar el régimen disciplinario que se aplicará, lo que podría incluir la ley 21.128.</p>	<p><i>En todos los casos:</i></p> <p>1° Registro en el libro de clases y citación al apoderado por parte de inspectoría, para informar la falta.</p> <p><i>Según agravantes:</i></p> <p>1° Se firma compromiso de cambio de actitud. 2° Suspensión y firma de condicionalidad. 3° Citación al apoderado por parte de Inspectoría y/o Director y firma de Condicionalidad Extrema o Cancelación de matrícula o expulsión, según gravedad.</p>	<p>1° Diálogo formativo por parte Profesor Jefe y Encargada de Convivencia. 2° Aplicación de alguna <i>medida excepcional</i> (X. Abordaje disciplinario, punto 7.2 del RICE) 3° Mediación por parte de la Encargada de Convivencia Escolar, si procede.</p>	<p>Inspectoría general. Encargada de Convivencia. Profesor Jefe.</p>
<p>n) Agredir físicamente a un compañero o a cualquier integrante de la comunidad escolar, dentro o fuera del colegio (200 m. a la redonda), provocando lesiones (sangrado, fracturas, esguince, rasguños, pérdida de pelo, entre otras). (Aula Segura).</p>	<p>1° Citación al apoderado por parte de Inspectoría, registro en el libro de clases y Suspensión de clases (Aula Segura). 2° Citación al apoderado por parte del Director, informando cancelación de matrícula o expulsión (según debido proceso, que ha considerado atenuantes y/o agravantes). 3° En el caso de cancelación de matrícula se podrá aplicar alguna <i>medida excepcional</i>, que implique separación temporal de las actividades pedagógicas durante la jornada escolar, con el propósito de velar por la buena convivencia escolar y</p>	<p>1° Dialogo formativo por parte de la Encargada de Convivencia Escolar y Orientador, a fin de reforzar las normas básicas para la convivencia y el buen trato. 2° Tutorías y seguimiento por parte del Profesor Jefe. 3° Derivación a atención con psicólogo. 4° Mediación con Encargada de Convivencia Escolar, cuando corresponda.</p>	<p>Inspectoría General. Director. Encargada de Convivencia Escolar. Orientador. Profesor jefe.</p>



	<p>el derecho del estudiante a finalizar su proceso educativo anual, evitando así su deserción escolar:</p> <ul style="list-style-type: none"> • Asistir solo a render evaluaciones. • acorte de jornada escolar. • asistir a tutorías académicas o reenseñanzas. 		
ñ) Falta de respeto a la autoridad: responder de manera agresiva, grosera; insultar, gritar, amenazar, agredir físicamente o de manera gestual u otro tipo de conducta que constituya agresión a cualquier miembro del Equipo Directivo del establecimiento o autoridad superior.	<p><i>Aplicación gradual según implicancias del hecho (agravantes y atenuantes):</i></p> <p>1° Registro en el libro de clases y citación al apoderado para informar suspensión. 2° Firma de Condicionalidad Extrema en Inspectoría general o Dirección. 3° Cancelación de Matrícula. 4° Expulsión.</p>	<p>1° Diálogo formativo con Encargada de Convivencia Escolar. 2° Aplicación de <i>medidas excepcionales</i> (X. Abordaje disciplinario, punto 7.2 del RICE) que refiere a separación temporal de las actividades pedagógicas durante la jornada escolar. 3° Derivación a apoyo con especialista, si procede.</p>	<p>Inspectoría General Encargada de Convivencia Escolar Director</p>
o) Emplear medios digitales para transmitir información que desprestigie, amenace, ataque, denigre o injurie al establecimiento o a cualquier miembro de la comunidad escolar. (Aula Segura)	<p>1° Registro en el libro de clases, citación inmediata al apoderado por parte de Inspectoría y suspensión de clases (Aula Segura). 2°. Aplicación de medida excepcional, que refiere a separación temporal de las actividades pedagógicas durante la jornada escolar. 3° Firma de Condicionalidad, Condicionalidad Extrema y/o Cancelación de Matrícula según corresponda y gravedad de la falta.</p>	<p>1º Entrevista con Encargado de Convivencia Escolar y Orientador con el estudiante y familia 2º Derivación a una red de apoyo 3º Monitoreo y seguimiento por parte del profesor jefe 4º confección de material para exponer en panel.</p>	<p>Inspectoría general. Encargado de convivencia.</p>



<p>p) Intimidar u hostigar física, psicológica o digitalmente, en forma reiterada a un estudiante por parte de otro o de un grupo causando daño a su integridad personal (bullying). (Aula Segura)</p>	<p><i>Aplicación gradual:</i></p> <p>1º Registro en el libro de clases, citación al apoderado y suspensión de clases (Aula Segura).</p> <p>2º Ante reiteración, citación a los apoderados por parte de Inspectoría general para la firma de condicionalidad.</p> <p>3º La reiteración de la falta, implica la cancelación de matrícula (informa Director).</p> <p>4º Aplicación de medida excepcional , que refiere a separación temporal de las actividades pedagógicas durante la jornada escolar.</p>	<p>1º Diálogo formativo por parte de profesor jefe y Encargado de Convivencia Escolar.</p> <p>2º Derivación a especialista de apoyo.</p> <p>3º Trabajo temático para panel.</p> <p>4º Mediación Escolar, cuando corresponda (disculpas privadas).</p>	<p>Inspectoría general. Encargado de convivencia. Profesor jefe.</p>
<p>q) Hostigamiento a cualquier miembro de la comunidad escolar a través de sitios web, redes sociales, correo electrónico, etc. (incluye cyberbullying).</p>	<p>1 º En todos los casos: Comunicación al apoderado, registro en el libro de clases y suspensión de clases (Aula Segura).</p> <p>Según gravedad:</p> <p>2º Denuncia al organismo correspondiente.</p> <p>3º Citación al apoderado por parte de Inspectoría general y/o Dirección para firmar: condicionalidad extrema o cancelación de matrícula o expulsión.</p> <p>4º Si corresponde: aplicación de medida excepcional, que refiere a separación temporal de las actividades pedagógicas durante la jornada escolar.</p>	<p>1º Diálogo formativo por parte del profesor jefe y encargada de convivencia escolar</p> <p>2º Mediación por parte de encargada de convivencia escolar</p> <p>3º Disculpas públicas asumiendo el error causado</p> <p>4º Construir una presentación sobre el cyberbullying con el apoyo del equipo de convivencia y exponer donde este equipo le indique.</p>	<p>Inspectoría general. Encargado de Convivencia Escolar. Profesor jefe. Dirección (si corresponde).</p>



<p>r) Introducir textos y/o material audiovisual que vaya en contra de la moral de las buenas costumbres.</p>	<p><i>Aplicación gradual:</i> 1° Registro en el libro de clases, comunicación al apoderado y suspensión de clases. 2° Aplicación de medida excepcional, que refiere a separación temporal de las actividades pedagógicas durante la jornada escolar. 3° Citación al apoderado para Firma de Compromiso de no reiterar conducta. 4° Firma de Condicionalidad, Condicionalidad Extrema y/o Cancelación de Matrícula según corresponda a la gravedad de la falta.</p>	<p>1° Diálogo formativo por parte Profesor Jefe y Orientador 2° Derivación a profesional especialista de apoyo. 3° Acompañamiento y seguimiento del caso.</p>	<p>Inspectoría general. Orientación. Profesor jefe.</p>
<p>s) Actitudes al interior del establecimiento que atentan contra las normas sociales, que alteren el orden público, la paz y la seguridad, la decencia, el decoro, la dignidad y el pudor (caricias eróticas, tocaciones en lugares íntimos a sí mismo y a otros con y sin consentimiento, mostrar partes íntimas del cuerpo a otros, compartir videos pornográficos.) (artículo 99: conductas constitutivas de maltrato del RICE).</p>	<p>1° Registro en el libro de clases, comunicación al apoderado. 2° Citación al apoderado por parte de Inspectoría y profesor jefe. 3° En caso de reiteración de la falta, inspectoría citará al apoderado para firmar Condicionalidad. 4° Derivar a red de apoyo y realizar seguimiento de conducta, si fuese necesario.</p>	<p>1° Diálogo formativo del orientador con el estudiante, para la entrega de elementos de conducta acorde al contexto escolar. 2° Entrevista con el apoderado para conversar acerca de las motivaciones de las conductas del/la estudiante y orientar apoyos.</p>	<p>Inspectoría general. Profesor jefe. Orientador.</p>



t) Llegar al liceo bajo los efectos de alguna droga y/o alcohol	1° Registro de la falta en el libro de clases. Citación inmediata al apoderado, por parte de inspectoría general, para que retire al estudiante y Suspensión por el día siguiente. 2° Citación al apoderado para firmar condicionalidad. 3° Aplicación Ley 20.000, en el caso que corresponda.	1° Tutoría por parte del Profesor Jefe y derivación a Orientación. 2° Derivación a red especializada de apoyo externo. 3° Construir material sobre los efectos de las drogas y alcohol en los estudiantes, para exponer en diario mural.	Inspectoría general. Orientación. Profesor jefe.
u) Consumir y/o estar bajo los efectos de alcohol y/o drogas en el establecimiento y/o en actividades extracurriculares siendo un estudiante menor de 14 años (no es imputable)	1° Llamado al apoderado por parte de Inspectoría General para hacer retiro del estudiante del establecimiento. 2° Derivar a la red de apoyo correspondiente con firma del apoderado. 3° Si la falta se repite por segunda vez, realizar la denuncia al organismo público correspondiente y firma de condicionalidad de matrícula.	1° Entrevista con: orientador y psicólogo. 2° Derivación a Red de Apoyo. 3° Monitoreo y seguimiento por parte de los psicólogos educacionales y orientador.	Inspectoría general. Orientador. Profesor jefe.
v) Consumir y/o estar bajo los efectos de alcohol y/o drogas en el establecimiento y/o en actividades extracurriculares, siendo un estudiante mayor de 14 años . Ley de Drogas: 20.000 Ley Procesal Penal del Adolescente (Aula Segura).	1° Llamado y citación al apoderado por parte de Inspectoría General, para hacer retiro del estudiante del establecimiento y suspensión por el día siguiente. 2° Denuncia al organismo público correspondiente y firma de condicionalidad extrema. 3° Si la falta se reitera, citación al apoderado por parte de Dirección para informar la cancelación de matrícula.	1° Entrevista con: orientador y psicólogo. 2° Derivación a Red de Apoyo. 3° Monitoreo y seguimiento por parte de los psicólogos educacionales y orientador.	Inspectoría general. Orientador. Profesor jefe. Psicólogos. Director.



<p>x) Ingresar, portar, regalar, trasladar y/o traficar drogas en el establecimiento y/o actividad académica, siendo un estudiante menor de 14 años (no es imputable)</p>	<p>1° Llamado y citación inmediata al apoderado por parte de Inspectoría General y suspensión por el día siguiente. 2° Aplicar medidas de protección en Tribunal de Familia. 3° Denuncia al organismo público correspondiente. 4° Citación por parte de Dirección para la cancelación de matrícula y/o Expulsión del estudiante (según agravantes).</p>	<p>1° Entrevista con: orientador, psicólogo 2° Derivación a Red de Apoyo. 3° Monitoreo y seguimiento por parte de los psicólogos educacionales y orientador.</p>	<p>Inspectoría general. Orientador. Profesor Jefe.</p>
<p>y) Ingresar, portar, regalar, trasladar y/o traficar drogas, fármacos, pastillas y/o estupefacientes en el establecimiento y/o actividad académica, siendo un estudiante mayor de 14 años. Ley de Drogas: 20.000 Ley Procesal Penal del Adolescente (Aula Segura)</p>	<p>1° Llamado y Citación inmediata al apoderado por parte de Inspectoría General y suspensión del estudiante. 2° Denuncia al organismo público correspondiente. 3° Expulsión del estudiante.</p>	<p>1° Entrevista con: orientador, psicólogo 2° Monitoreo y seguimiento por parte de los psicólogos educacionales y orientador.</p>	<p>Inspectoría general. Director (es el encargado de realizar la denuncia a los organismos competentes). Orientador.</p>



<p>z) Ingresar armas de fogeo, fuego, botellas con combustible, armas blancas, material explosivo u otros objetos similares al recinto escolar. Ley Procesal Penal del Adolescente (Aula Segura)</p>	<p><i>Aplicación gradual:</i> 1° Llamado y citación inmediata al apoderado por parte de Inspectoría General y/o Dirección. Registro en libro de clases. 2° Suspensión del estudiante. 3° Denuncia al organismo público correspondiente. 4° Expulsión del estudiante (según debido proceso: atenuantes y agravantes).</p>	<p>1° Entrevista con orientador y Encargada de convivencia escolar. 2° Derivación a especialistas de apoyo, si amerita el caso.</p>	<p>Inspectoría general. Director (es el encargado de realizar la denuncia a los organismos competentes). Encargada de convivencia.</p>
<p>aa) Participar o formar parte de grupos que promuevan la violencia, incitan a paralizaciones, tomas o la ingobernabilidad del Liceo (Aula Segura).</p>	<p><i>Aplicación gradual:</i> 1° Llamado y Citación al apoderado inmediata por parte de Dirección, Suspensión de clases y registro en el libro de clases (Aula Segura). 2° Aplicación de medida excepcional, que refiere a separación temporal de las actividades pedagógicas durante la jornada escolar. 3° Citación al apoderado por parte de Dirección y firma de condicionalidad extrema y/o cancelación de matrícula inmediata en caso de estar con condicionalidad extrema.</p>	<p>1° Entrevista del estudiante con la encargada de convivencia y orientador. 2° Limpieza y reparación de los daños causados. 3° Acompañar y orientar al estudiante y a la familia a asumir la sanción y enfrentar adecuadamente la nueva realidad. 4° Permanecer en el colegio después de la jornada escolar, en un diálogo formativo con la Encargada de Convivencia Escolar, para leer el Reglamento interno del colegio a fin de reforzar las normas del básicas para la convivencia.</p>	<p>Inspectoría General. Orientador.</p>



<p>ab) Ingresar al establecimiento sin autorización y favorecer el ingreso de terceros, con el fin de perturbar, el normal desarrollo de las actividades escolares (Aula Segura)</p>	<p><i>Aplicación gradual:</i></p> <p>1º Llamado y citación al apoderado inmediatamente, registro libro de clases y suspensión de clases (Aula Segura).</p> <p>2º Aplicación de medida excepcional, que refiere a separación temporal de las actividades pedagógicas durante la jornada escolar.</p> <p>3º Firma de Condicionalidad</p> <p>4º Cancelación de Matrícula o Expulsión (informa Director).</p>	<p>1º Diálogo formativo por parte del orientador y profesor jefe.</p> <p>2º Exposición del valor para diario mural.</p>	<p>Inspectoría general. Orientador. Profesor jefe Director.</p>
<p>ac) Participar en el establecimiento como autor o cómplice o encubridor de cualquier delito sancionados por la Legislación común. Ley Procesal Penal Adolescente (Aula Segura).</p>	<p>1º Citación al apoderado por parte de Dirección, registro libro de clases y suspensión de clases (Aula Segura)</p> <p>2º Denuncia a los organismos correspondientes.</p> <p>3º Aplicación de medida excepcional, que refiere a separación temporal de las actividades pedagógicas durante la jornada escolar.</p> <p>4º Citación al apoderado por parte de Inspectoría general y/o Dirección y firma de condicionalidad de Matrícula inmediata.</p> <p>5º Cancelación de matrícula.</p>	<p>1º Acompañar y orientar al estudiante y a la familia a asumir la sanción y enfrentar adecuadamente la nueva realidad.</p> <p>2º Diálogo formativo con el Orientador.</p> <p>3º Disculpas públicas o privadas, si procede.</p>	<p>Inspectoría general. Orientador. Director</p>



<p>ad) Introducir, distribuir, manejar y/o producir cualquier tipo de publicación de material pornográfico dentro del recinto escolar mediante medios digitales (Aula Segura).</p>	<p><i>En todos los casos:</i></p> <p>1° Citación inmediata al apoderado por parte de Inspectoría General, registro en el libro de clases y Suspensión de clases (Aula Segura).</p> <p><i>Según agravantes o atenuantes:</i></p> <p>2° Aplicación de medida excepcional, que refiere a separación temporal de las actividades pedagógicas durante la jornada escolar.</p> <p>3° Información y citación al apoderado por Inspectoría General y firma de Condicionalidad Extrema, si es menor de 14 años.</p> <p>4° En caso de ser mayor de 14 años, citación por parte del Director para informar Cancelación de Matrícula o Expulsión.</p>	<p>1° Entrevista con: orientador, psicólogo</p> <p>2° Derivación a Red de Apoyo.</p> <p>3° Monitoreo y seguimiento a la conducta del estudiante por parte del profesor jefe y orientador</p>	<p>Inspectoría General. Director. Orientador. Profesor jefe.</p>
<p>ae) Realizar prácticas sexuales o eróticas al interior del establecimiento menores de 14 años (Aula Segura)</p>	<p>1° Registro en el libro de clases y citación inmediata al apoderado, suspensión de clases y si corresponde realizar denuncia a los tribunales (Aula Segura).</p> <p>2° Aplicación de medida excepcional, que refiere a separación temporal de las actividades pedagógicas durante la jornada escolar.</p> <p>3° Firma de cancelación de matrícula según corresponda y gravedad de la falta.</p>	<p>1° Diálogo formativo por parte del psicólogo y Orientador.</p> <p>2° Derivación a red especializada de apoyo.</p> <p>3° Monitoreo y seguimiento por parte de especialista.</p>	<p>Orientador. Inspectoría general. Psicólogo.</p>



<p>af) Realizar prácticas sexuales o eróticas al interior del establecimiento mayor de 14 años (Aula Segura)</p>	<p>1º Registro en el libro de clases y citación inmediata al apoderado, suspensión de clases y denuncia a los tribunales (Aula Segura). 2º Aplicación de medida excepcional, que refiere a separación temporal de las actividades pedagógicas durante la jornada escolar. 3º Firma de cancelación de matrícula y expulsión del estudiante (informa Director).</p>	<p>1º Diálogo formativo por parte del psicólogo y Orientador.</p>	<p>Inspectoría general. Orientador. Psicólogo. Profesor jefe.</p>
<p>ag) Incurrir en acosos y/o abusos deshonestos o de connotación sexual a otros estudiantes. Mayor de 14 años Ley Procesal Penal Adolescente (Aula Segura)</p>	<p>1º Registro en el libro de clases, Citación inmediata al apoderado por parte de Inspectoría General, Suspensión de clases (Aula Segura) y denuncia al organismo correspondiente. 2º Aplicación de medida excepcional, que refiere a separación temporal de las actividades pedagógicas durante la jornada escolar. 3º Citación al apoderado por parte de Dirección y firma de Cancelación de matrícula o expulsión (tras debido proceso: atenuantes y agravantes).</p>	<p>1º Entrevista del orientador y psicólogo, con el estudiante y familia. 2º Derivación a redes de apoyo. 3º Realizar monitoreo y seguimiento de las conductas del estudiante.</p>	<p>Inspectoría general. Orientador. Profesor jefe. Dirección</p>



En los casos de faltas gravísimas que implican cancelación de matrícula, la Dirección analizará la situación en particular (agravantes y atenuantes del contexto y consecuencias del hecho), como así también los antecedentes del estudiante (registro de observaciones graves y gravísimas anteriores).

Nota 1: Las sanciones disciplinarias de condicionalidad de matrícula, serán evaluadas una vez que concluya el proceso remedial de monitoreo (trimestral o semestral considerando la fecha de la falta). El establecimiento determinará a un responsable de la supervisión, quien hará un seguimiento al estudiante y entregará un informe. Si el informe señala que el estudiante no ha incurrido en nuevas faltas al Reglamento Interno del establecimiento y ha reparado el daño causado, se entenderá que la condicionalidad ha concluido. Si el informe señala que el estudiante no ha cambiado su conducta y continúa incurriendo en faltas al Reglamento Interno del establecimiento, la acción disciplinaria cambiará a condicionalidad extrema, y de continuar con esta actitud se podrá cancelar su matrícula.

Nota 2: El Director, una vez que haya adoptado la medida de expulsión o cancelación de matrícula, deberá informar de su aplicación a la Dirección Regional respectiva de la Superintendencia de Educación, dentro del plazo de cinco días hábiles, a fin de que ésta revise, en la forma, el cumplimiento del procedimiento contemplado para este tipo de medidas. Corresponderá al Ministerio de Educación velar por la reubicación del estudiante afectado por la resolución y adoptar las medidas de apoyo necesarias

Nota 3 Aula Segura: Las medidas de expulsión y cancelación de matrícula sólo podrán aplicarse cuando:

- Sus causales estén claramente descritas en el Reglamento Interno del establecimiento, o
- Afecten gravemente la Convivencia Escolar.

Se entenderá que afectan gravemente la convivencia escolar los actos cometidos por cualquier miembro de la comunidad educativa, tales como profesores, padres y apoderados, alumnos, asistentes de la educación, entre otros, de un establecimiento educacional, que causen daño a la integridad física o síquica de cualquiera de los miembros de la comunidad educativa o de terceros que se encuentren en las dependencias de los establecimientos, tales como agresiones de carácter sexual, agresiones físicas que produzcan lesiones, uso, porte, posesión y tenencia de armas o artefactos incendiarios, así como también los actos que atenten contra la infraestructura esencial para la prestación del servicio educativo por parte del establecimiento.



XI.- MECANISMOS PARA LA MODIFICACIÓN, ACTUALIZACIÓN Y DIFUSIÓN DEL REGLAMENTO INTERNO DE CONVIVENCIA ESCOLAR

Artículo 120°.- El Plan de Actualización del reglamento Interno de Convivencia Escolar en función de mejorar las normativas que rigen nuestro establecimiento, establece un mecanismo de actualización anual o según lo establezca el Consejo Escolar, con el propósito de permitir los ajustes necesarios por medio del diálogo y la participación activa de todos los actores de la comunidad educativa, dicha instancia de reajuste a las normas comunes que rigen a todos los integrantes de la comunidad son previamente informadas y llevadas a cabo primeramente en las instancias de participación como lo son los Consejos de Cursos, reunión de apoderados, Consejo de Profesores, Reunión de asistentes de la educación, etc.

Con este proceso entonces, se propicia la renovación del Reglamento Interno de Convivencia Escolar de nuestro establecimiento.

Para ello se ejercerá la difusión de nuestro Reglamento Interno de Convivencia Escolar:

- a)** Entrega del Reglamento Interno de Convivencia Escolar en la matrícula a estudiantes nuevos, firmando Carta de Compromiso en donde el apoderado y estudiante declaran adscribir a las Normas de Convivencia establecidas en el Reglamento Interno de Convivencia Escolar del establecimiento.
- b)** Expresión Oral en las diferentes formaciones y actividades que desarrolla nuestro Liceo.
- c)** Por medio de circulares informativas, en las reuniones mensuales de padres y apoderados.
- d)** Reuniones entre los diferentes estamentos de la comunidad.
- e)** A través de nuestra página web institucional.
- f)** A través de las redes sociales oficiales.



XII GLOSARIO:

- RICE: Reglamento Interno de Convivencia Escolar
- MINEDUC: Ministerio de Educación
- UNESCO: Organización de las Naciones Unidas para la Educación
- UNICEF: Fondo de las Naciones Unidas para la Infancia
- PIE: Programa de Integración Escolar
- PEI: Proyecto Educativo Institucional
- JEC: Jornada Escolar Completa
- RBD: Rol Base de Datos
- PISE: Plan integral de seguridad escolar
- PNCE: Plan Nacional de Convivencia Escolar
- ONEMI: Oficina Nacional de Emergencia del Ministerio del Interior y Seguridad
- SIGE: Sistema de Información General del Estudiante
- NEM: Notas Enseñanza Media
- LGE: Ley General de Educación
- PAF: Programa de Apoyo Familiar
- RICE: Reglamento interno de convivencia escolar
- SUPEREDUC: Superintendencia de Educación.



XIII.

ANEXOS

PROTOCOLOS DE ACTUACIÓN

2024 - 2025

Para elaboración de estos protocolos se consideraron los contenidos mínimos de la Resolución Exenta N° 482 del año 2018, que contiene la Circular que regula los Reglamentos Internos para el nivel de Educación Básica y Media de los establecimientos educacionales. De los anexo 1, 2, 3, 4, 5 y 6. Asimismo, se consultó la Política Nacional de Convivencia Escolar, División de Educación General, Ministerio de Educación, marzo del año 2019 y la circular N° 1.

Se incorporó un anexo adicional referido a las actuaciones frente a situaciones relacionadas con suicidio.



ÍNDICE:

INTRODUCCIÓN

ANEXO PROTOCOLO DE ACTUACIÓN

Anexo 1. Protocolo de actuación frente a la detección de situaciones de vulneración de derechos de estudiantes.

Anexo 2. Protocolo frente a agresiones sexuales y hechos de connotación sexual, que atenten contra la integridad de los estudiantes.

Anexo 3. Protocolo de actuación para abordar situaciones relacionadas a drogas y alcohol en el establecimiento.

Anexo 4. Protocolo de accidentes escolares.

Anexo 5. Protocolo sobre regulaciones de salidas pedagógicas y giras de estudio.

Anexo 6. Protocolos de actuación frente a situaciones de maltrato, acoso escolar o violencia entre miembros de la comunidad educativa.

Anexo 7. Protocolo de actuación frente a situaciones relacionadas con suicidio.

Anexo 8. Protocolo de actuación ante situaciones de desregulación emocional y conductual de estudiantes

Anexo 9. Protocolo de Contención Emocional

Anexo 10 Reglamento Interno Educación Parvularia



INTRODUCCIÓN

PROTOCOLOS DE ACTUACIÓN ESCOLAR

Un Protocolo de Prevención y Actuación es un documento que forma parte del Reglamento Interno Convivencia Escolar, que establece, de forma clara y organizada, los pasos y etapas a seguir y los responsables de implementar las acciones necesarias para actuar frente a temáticas que acontecen en la vida cotidiana del establecimiento.

Los protocolos están en armonía con lo que establece el Reglamento Interno Escolar y pueden detallar medidas de resguardo, prevención y disciplinarias, (pedagógicas, psicosociales, reparatorias, formativas y/o sancionatorias) según sea el caso.

Los protocolos regulan los procedimientos a desarrollar por el establecimiento en función de enfrentar situaciones que ponen en riesgo y/o vulneran derechos de uno o más integrantes de la comunidad.

Los protocolos permiten definir un actuar oportuno, organizado, eficiente que Regulan y definen:

- Acciones de resguardo de los estudiantes afectados y derivaciones a instituciones vinculadas a la protección de los niños y niñas.
- Medidas formativas, pedagógicas y/o de apoyo psicosocial, que deberán ser aplicadas conforme a la gravedad del caso.
- Definiciones ante denuncias de maltrato entre pares, adultos, así como entre estudiantes y adultos.
- Procedimientos para recibir información y resolver situaciones relacionadas con los hechos.
- Responsables de la activación, acciones y plazos para la resolución y pronunciamiento.
- Acciones que involucren a los padres o apoderados, y formas de comunicación.
- Resguardo de la intimidad e identidad de los estudiantes involucrados.
- Procedimientos para que el establecimiento ponga en conocimiento a los Tribunales de Familia, de cualquier hecho que constituya vulneración de derechos de un estudiante.
- Mecanismos de coordinación y comunicación efectiva con instancias como el Centros de Padres y Apoderados, Centros de Alumnos y Consejo Escolar.
- Conductos para que los miembros de la comunidad escolar puedan presentar reclamos y/o sugerencias.



ANEXO N°1

Protocolo de actuación frente a la detección de situaciones de vulneración de derechos de estudiantes.

OBJETIVO: Proceder oportunamente frente a situaciones de vulneración de derechos de los estudiantes, que revistan transgresión física y psicológica, aplicando el debido proceso.

Tipos de vulneración de derechos que comprende este Protocolo:

Negligencia parental y abandono

Se refiere a aquellas situaciones que se caracterizan por el descuido o falta de atención de las necesidades físicas y emocionales de párvulos y alumnos, cuando los adultos responsables tienen los conocimientos y medios para satisfacerlas. Se caracteriza por ser un tipo de vulneración por omisión, es decir, porque el párvulo o alumno no recibe lo mínimo necesario para su sobrevivencia y bienestar, por ejemplo, falta de alimentación, inasistencia a controles médicos, descuidos en la higiene, incumplimiento de tratamientos médicos, múltiples accidentes por descuido, falta de correspondencia emocional, entre otros.

Maltrato Infantil

Toda forma de perjuicio o abuso físico o mental, descuido trato negligente, malos tratos o explotación, incluido el abuso sexual, mientras el niño o niña se encuentre bajo la custodia de los padres, de un representante legal o de cualquier otra persona que lo tenga su cargo.

Maltrato Psicológico

Conductas dirigidas a causar temor, intimidar, controlar la conducta. Puede implicar hostigamiento verbal que se observa como insultos, críticas, descalificaciones, amenazas, rechazo implícito o explícito. El hostigamiento basado en la discriminación por raza, religión, sexo, género, entre otros, también se considera maltrato psicológico, así como ser testigo de violencia intrafamiliar, cabe destacar que nuestra legislación se refiere en específico a dichos actos en el artículo 403 ter, de nuestro Código Penal.

Maltrato Físico

Cualquier acción, no accidental, por parte de los adultos a cargo que provoque daño físico, visible o no, al párvulo y estudiante. Puede tratarse de un castigo único o repetido y su magnitud puede ser leve, moderado o grave. Cabe destacar que nuestra legislación se refiere en específico a dichos actos en el artículo 403 bis, de nuestro Código Penal, siendo importante señalar que no todo maltrato físico generará una lesión corporal sin embargo de todos modos constituirá una vulneración que debe ser interrumpida. En el caso de que existan lesiones, situación que determinan los centros de salud, a través de la constatación de lesiones, se estará frente a un delito y por lo tanto debe realizarse una denuncia.



1. Acciones y etapas que componen el procedimiento mediante el cual se recibirán y resolverán las denuncias o situaciones relacionadas con la vulneración de derechos.

a) Pasos y las acciones a implementar para proteger a los afectados, una vez que se detecta o sospecha que han sido víctimas de maltrato:

- Separar a los involucrados del hecho.
- Derivar a enfermería u otro centro de salud, informar al apoderado.
- Entrevistas de indagación con los participantes (víctima y supuesto victimario) con Inspectoría General.
- Citación a apoderados de ambas partes del conflicto para informar sobre lo ocurrido.

b) Formar un expediente del caso con todos los antecedentes recibidos.

Abrir un expediente (carpeta) sea fechado y foliado, con registro de cada una de las actuaciones que establezca:

- Medidas urgentes
- Derivaciones a organismo externos
- Denuncia si corresponde
- Registro de las entrevistas en formato físico y/o digital
- Constancia de las notificaciones
- Seguimiento del caso
- Cierre del proceso, una vez concluidas todas las acciones descritas.

Investigación de los hechos: se tomarán de **uno a tres días hábiles** para indagar, acudiendo a diversas fuentes de información, tales como profesores, compañeros de curso, paradocentes, auxiliares u otros testigos dentro de la comunidad escolar. De ser necesario, existe la **posibilidad de prórrogas en los plazos** para extender el proceso de investigación (máximo 3 días hábiles). Y presentación de descargo por parte de los protagonistas de la situación.

2. Las personas responsables de activar el protocolo y realizar las acciones que en éstos se establezcan son:

Integrantes del Equipo de Convivencia Escolar: encargado de convivencia escolar, orientador, inspector/a general, o el funcionario a cargo en caso de ausencia de todos los integrantes del equipo.

Todas las acciones que realice el funcionario responsable deben constar por escrito, debiendo llevar registro de ello.

3. Plazos para la resolución y pronunciamiento en relación con los hechos ocurridos;

El plazo para denunciar comienza desde conocidos los hechos que hagan presumir la existencia de una falta al Reglamento Interno y/o delito que se tenga conocimiento, por el establecimiento educacional.

En casos sin constitución de delito, se establece un plazo de uno a tres días hábiles, con posibilidad de prórrogas, con una extensión máxima de 3 días hábiles adicionales.



En casos constitutivos de delitos, el plazo y responsables de denunciar se encuentran establecidos en el artículo 175 del Código Procesal Penal que señala que estarán obligados a denunciar los directores, inspectores y profesores de establecimientos educacionales de todo nivel, sobre los delitos que afecten a los alumnos o que hubieren tenido lugar en el establecimiento, fijando el artículo 176 del Código Procesal penal, un plazo de 24 horas para realizar la denuncia, contadas desde el momento en que tomaren conocimiento del hecho criminal.

4. Medidas o acciones que involucren a los padres, apoderados o adultos responsables de los estudiantes afectados y la forma de comunicación con éstos, en caso de ser necesario.

Los apoderados deber ser informados de cada una de las etapas del procedimiento en las que se encuentre involucrado el alumno.

La comunicación con los apoderados debe ser a través de los conductos regulares y mecanismos de comunicación establecidos en el RICE, priorizando según necesidad, sentido de urgencia y la discrecionalidad de la información.

Los mecanismos de comunicación pueden ser: llamada telefónica, vía mail, WhatsApp, entrevista personal (distinguir la temática y objetivo: información; acordar planes de trabajo y acompañamiento al estudiante; informar medidas de resguardo; seguimiento; equipo de apoyo, etc.).

Cualquiera sea el mecanismo de comunicación, se deberá dejar registro en el expediente.

5. Medidas de resguardo dirigidas a los estudiantes afectados, las que deben incluir los apoyos pedagógicos y psicosociales que la institución pueda proporcionar, y las derivaciones a las instituciones y organismos competentes.

El establecimiento cuenta con los siguientes apoyos pedagógicos y psicosociales:

- Derivación interna: al orientador, a algún integrante del equipo de psicólogos, tutorías por parte del profesor/a jefe/a.
- Derivación externa: a instituciones u organismos tales como CESFAM, COSAM, CDA, PAF, SENDA, Consultorio, Centro Comunitario, Programa de Detección temprana, Oficina Protección de Derechos (OPD), SENAME, Tribunales de Familia u otro organismo competente.

El establecimiento cumplirá el deber de poner en conocimiento de manera formal a los Tribunales de Familia de cualquier hecho que constituya una vulneración de derechos en contra de un estudiante, tan pronto lo advierta. Esto lo podrá realizar a través de oficios, cartas, correos electrónicos u otros medios.

6. La obligación de resguardar la intimidad e identidad del estudiante en todo momento, permitiendo que este se encuentre siempre acompañado, si es necesario por sus padres y/o apoderado, sin exponer su experiencia frente al resto de la comunidad educativa, ni interrogarlo o indagar de manera inoportuna sobre los hechos, evitando la revictimización de éste.

Se debe tener presente en todo momento que las medidas que se adopten deben resguardar la privacidad de los involucrados, especialmente, de él/la afectado/a.



7. Las medidas formativas, pedagógicas y/o de apoyo psicosocial aplicables a los estudiantes que estén involucrados en los hechos que originan la activación del protocolo.

Estas medidas se deben adoptar teniendo en consideración la edad y el grado de madurez, así como el desarrollo emocional y las características personales de los estudiantes. Asimismo, en la aplicación de estas medidas deberá resguardarse el interés superior del niño y el principio de proporcionalidad.

Por ejemplo:

- Proporcionar contención emocional a los/as involucrados/as.
- Reunirse con el Consejo de Profesores del curso, para informar la situación y acordar medidas de seguimiento y monitoreo del estudiante.
- Tomar medidas de apoyo al estudiante y seguimiento del proceso de reparación.
- Pedir solicitud de colaboración de la familia, manteniéndolos informados de la situación.
- Con el fin de reforzar la labor efectuada por el equipo docente o psicoeducativo, se podría derivar al estudiante a atención psicológica interna o externa.
- Se podrá además adoptar otra medida pedagógica o formativa previamente establecida en apartado de medidas disciplinarias y formativas Artículo 117º RICE.

8. Cuando existan adultos involucrados en los hechos, el protocolo debe establecer medidas protectoras destinadas a resguardar la integridad de los estudiantes, las que deberán ser aplicadas conforme la gravedad del caso.

Entre estas medidas se contemplan: la separación del eventual responsable de su función directa con los estudiantes, pudiendo trasladarlo a otras labores o funciones fuera del aula y/o derivar al afectado y su familia a algún organismo de la red que pueda hacerse cargo de la intervención.

Las disposiciones del RICE deberán ser consistentes con la regulación que exista en el Reglamento Interno de Orden, Higiene y Seguridad de la Corporación de Educación y Salud de Las Condes establecimiento, especialmente en lo referido a obligaciones y prohibiciones a las que está sujeto el personal y las sanciones que podrán aplicarse por la infracción a éstas.

Es preciso distinguir:

a) Si se está en presencia de hechos que puedan ser **constitutivos de delito**:

- Obligación de denunciar: a Carabineros, PDI, Ministerio Público, cuando existan antecedentes que hagan presumir la existencia de un delito o se tenga conocimiento de hechos que podrían constituir delitos que afecten a los/as estudiantes o que hubieren tenido lugar en el establecimiento, dentro de las 24 horas siguientes al momento en que se toman conocimiento de los hechos.
- Sin perjuicio de lo anterior y a fin de velar por el interés superior del alumno, se podrá solicitar un requerimiento de protección ante los Tribunales de Familia (artículo 68 de la Ley de Tribunales de Familia), a fin de disponer acciones para la protección del NNA. Esta acción no tiene como objetivo investigar o sancionar al agresor/a, sino proteger y decretar medidas cautelares y de protección tendiente a hacer cesar la vulneración y reparar los daños que esta hubiese ocasionado.



- Si el supuesto agresor es un funcionario del establecimiento, se puede suspender de sus funciones, siempre que se decrete una medida cautelar de prisión preventiva o se formalice una investigación penal en su contra, en estos casos, el director podrá determinar según la gravedad de los hechos, si la suspensión procede sin derecho a remuneración total o solamente con derecho a una remuneración parcial, de acuerdo al artículo 4 del DFL 1 (Estatuto Docente)
 - El director tendrá la facultad de suspender, como medida cautelar y mientras dure el procedimiento sancionatorio, a los alumnos y miembros de la comunidad escolar que en un establecimiento educacional hubieren incurrido en alguna de las faltas graves o gravísimas establecidas como tales en los reglamentos internos de cada establecimiento, y que conlleven como sanción en los mismos, la expulsión o cancelación de la matrícula, o afecten gravemente la convivencia escolar, conforme a lo dispuesto en la Ley 21128. En estos casos, al no darse el supuesto de medida cautelar de prisión preventiva o formalización de investigación, la suspensión no afectará el sueldo del supuesto agresor, cuando se tratase de un docente o un asistente de la educación.
- b) Si **no se está en presencia de un delito**, se deberán aplicar las medidas señaladas en el punto 7.

9. Los funcionarios del establecimiento cumplirán el deber de poner en conocimiento de manera formal a los Tribunales de Familia de cualquier hecho que constituya una vulneración de derechos en contra de un estudiante, considerando lo siguiente:

- Comunicar la situación a través de oficios, cartas, correos electrónicos u otros medios, que permita poner en antecedente a las autoridades competentes, sobre los hechos conocidos y que afectan a los estudiantes del establecimiento. En el informe de derivación, debe constar el nombre del director del establecimiento. Frente a casos de vulneración de derechos, el establecimiento educacional debe tener presente lo siguiente: **“Los establecimientos educacionales no están llamados a investigar los hechos que pudieran revestir carácter de delito, ni recopilar pruebas sobre los hechos, siendo su obligación actuar oportunamente para proteger a los estudiantes afectados”**.
- Plazos en que debe realizarse: dentro de las 24 horas siguientes al momento en que se tome conocimiento de los hechos.
- Funcionario encargado de concretar: algún integrante del equipo de Convivencia Escolar, o el funcionario a cargo en caso de ausencia de todos los integrantes del equipo.

Nota :Para elaboración de este protocolo se deben considerar los contenidos mínimos del protocolo referidos en Anexo 1 de la Resolución Exenta N° 482 del año 2018, que contiene la Circular que regula los Reglamentos Internos para el nivel de Educación Básica y Media de los establecimientos educacionales.

Política Nacional de Convivencia Escolar, División de Educación General, Ministerio de Educación, marzo del año 2019 y Cartilla-Maltrato-abuso-Acoso-Estupro, Ministerio de Educación (MINEDUC), año 2017.



ANEXO N°2

Protocolo frente a Agresiones Sexuales y hecho de Connotación Sexual que atenten contra la integridad de los estudiantes.

Objetivos del protocolo.

- 1.- Definir procedimiento a seguir frente a la detección de situaciones de agresiones sexuales y hechos de connotación sexual que atenten contra la integridad de los estudiantes, señalando en cada paso, las acciones a seguir, responsables y plazos de ejecución.
- 2.- Identificar conceptos generales, comprensibles para el usuario, con el fin que la comunidad educativa pueda reconocer estar en presencia de este tipo de situaciones.

CONCEPTOS GENERALES. El protocolo de agresiones sexuales y hechos de connotación sexual comprende los siguientes tipos de situaciones que afectan a nuestros alumnos.

1. Abuso Sexual: El Abuso Sexual Infantil es el contacto o interacción entre un niño o niña con un adulto, caracterizado por la ejecución de un acto de significación sexual. Pueden ser actos cometidos con niños del mismo o diferente sexo del agresor, conducta que lesiona la integridad sexual del niño y alumno, siendo constitutiva de delito, según lo prescrito en los artículos 361 y siguientes del Código Penal.

Tipos de Abuso Sexual:

a) Abuso sexual propio: es una acción con significación sexual distinta a una relación sexual, ejecutada mediante contacto corporal con un niño o niña, o que hubiere afectado sus genitales, aun cuando no haya habido contacto físico

b) Abuso sexual impropio: es la exposición a niños o niñas a hechos de connotación sexual, tales como: Exhibición de genitales, Realización del acto sexual. Ej.: masturbación, sexualización verbal, exposición a pornografía. ^[1]_{SEP}

c) Violación: es todo acto de penetración por vía genital, anal o bucal, que se realiza sin el consentimiento de la víctima (según establece el Código Penal en sus artículos 361 y 362).

d) Estupro: es la realización del acto sexual con un niño o niña mayor de 14 años aprovechándose de su ignorancia o inexperiencia sexual o mediante del abuso de una relación de dependencia o autoridad, sea ésta de carácter laboral, educacional o de cuidado, o bien si la engaña abusando de la inexperiencia o ignorancia sexual de la víctima.

Para los efectos de este protocolo constituyen agresión sexual, aquellas acciones de carácter sexual proferidas a un miembro de la comunidad educativa por uno de sus integrantes o un tercero.



ETAPAS DEL PROCEDIMIENTO

1) Toda persona que forme parte de esta comunidad educativa y detecte una situación problema (relato del estudiante, presencia de varios indicadores, información de un tercero) debe comunicar inmediatamente al Dirección y Encargado de Convivencia, los cuales deberán activar el presente Protocolo.

El Psicólogo del establecimiento educacional, el encargado de convivencia y/o orientador (a) reunirán antecedentes generales que permitan contextualizar la situación: revisar el libro de clases, entrevistar al Profesor Jefe, Orientador u otro actor relevante. Consignar la información reunida en un informe y/o expediente y actuar con reserva, protegiendo la intimidad y privacidad de los involucrados., siendo los responsables de este proceso el Departamento de Orientación con Dupla Psicoeducativa.

Las acciones inmediatas a implementar para proteger a los afectados, una vez que se detecta o sospecha que han sido víctimas de agresiones sexuales o hechos de connotación sexual que atenten con su integridad:

- Separar a los involucrados del hecho.
- Derivar a enfermería u otro centro de salud, informar al apoderado.
- Entrevistas de indagación con los participantes (víctima y supuesto victimario) con Inspectoría General.
- Citación a apoderados de ambas partes del conflicto para informar sobre lo ocurrido.

Al momento de la denuncia, deberá formarse un expediente del caso con todos los antecedentes recibidos.

Dicho expediente será fechado y foliado, con registro de cada una de las actuaciones y deberán consignarse en el :

- Medidas urgentes
- Derivaciones a organismo externos
- Denuncia si corresponde
- Registro de las entrevistas en formato físico y/o digital
- Constancia de las notificaciones
- Seguimiento del caso
- Cierre del proceso, una vez concluidas todas las acciones descritas.

2.- La investigación de los hechos se realizará en un plazo máximo de **5 días hábiles** para indagar, acudiendo a diversas fuentes de información, tales como profesores, compañeros de curso, paradocentes, auxiliares u otros testigos dentro de la comunidad escolar. De ser necesario, existe la **posibilidad de prórrogas en los plazos** para extender el proceso de investigación (un máximo 3 días hábiles). Y presentación de descargo por parte de los protagonistas de la situación.



3.- El psicólogo con el encargado de convivencia y/o Orientador se reúnen con el estudiante afectado. Es fundamental que con respecto al estudiante que podría estar siendo víctima de un delito, se considere:

- a. Obligación de resguardar la intimidad e identidad de los estudiantes involucrados en todo momento, permitiendo que éstos se encuentren siempre acompañados, sí es necesario por sus padres, sin exponer su experiencia frente al resto de la comunidad educativa, ni interrogarlos o indagar de manera inoportuna sobre los hechos, evitando la revictimización de éstos.
- b. Escucharlo y contenerlo sin cuestionar ni confrontar su versión. En un contexto resguardado y protegido.
- c. No se deberá propiciar un nuevo relato de los hechos.
- d. Manejar de forma restringida la información, evitando con ello la estigmatización y victimización secundaria.
- e. Evitar emitir juicios sobre las personas o la situación que le afecta. Evitar atribuirle alguna responsabilidad en lo sucedido.

4.-La comunicación con los padres y apoderados debe ser a través de los conductos regulares y mecanismos de comunicación establecidos en el RICE, priorizando según necesidad, sentido de urgencia y la discrecionalidad de la información.

De esta forma, según sea la etapa del protocolo y/o los hechos a informar, será el mecanismo de comunicación a utilizar:

a) Llamada al Teléfono del apoderado entregado al establecimiento, respaldando la información a través de correo electrónico, si fuese necesario, asimismo podrá intentarse esta comunicación por aplicaciones de mensajería electrónica si el apoderado las poseyera, respaldando también lo comunicado vía correo electrónico. De esta manera se realizará la comunicación inicial y se realizará la citación del apoderado a fin de abordar el tema. Dicha comunicación se realizará el mismo día que se reciban los antecedentes que den cuenta de hechos de esta naturaleza, lo mismo ocurrirá respecto a los apoderados del supuesto agresor, en caso de tratarse de un alumno.

b) Entrevista personal.

- En el caso de las entrevistas personales, según sea el objetivo de esta se pueden distinguir:

- Entrevista de información, una vez realizada la comunicación inicial vía telefónica o por mensajería electrónica, se tratará de coordinar una entrevista de información el mismo día de ocurridos los hechos, en caso de que el apoderado no pudiese asistir, se le comunicará vía correo electrónico de toda la situación relativa al estudiante y respecto de la obligación de denuncia de los hechos que el establecimiento escolar tiene en estos casos y se procederá a ella, dentro del plazo legal para aquella, citándolo para el día hábil siguiente.

Si el apoderado se negase a asistir a la citación realizada, se dejará registro de aquello, el cual será firmado por el encargado de convivencia escolar o el inspector general y dicho antecedente se incorporará en la eventual medida proteccional que se apertura respecto al alumno.

Se aplicará la misma política respecto a los padres del alumno sindicado como agresor.

c) Entrevista para informar medidas de resguardo al niño o alumno.



En un plazo de 5 días hábiles desde que el establecimiento escolar tiene conocimiento de los hechos, la dirección de aquel, o quien ella designe, deberá concertar con el apoderado, a través de correo electrónico, entrevista para el día hábil siguiente, con el objeto de informar las medidas de resguardo que se aplicaran respecto a la estudiante. **Particularmente la decisión de separar a la víctima del agresor o el establecimiento de modalidades distintas para el cumplimiento de las obligaciones educacionales de la denunciante, tendientes a asegurar su derecho a la educación.**

Dichas medidas se mantendrán durante todo el proceso de investigación interna de los hechos denunciados, e incluso terminado este, cuando el tribunal que este conociendo de los hechos estime que son procedentes.

***Aquello sin perjuicio de que las medidas decretadas se puedan ver afectadas o incluso revertidas de acuerdo a los resultados que arroje la investigación judicial de los hechos**

d) Entrevista para acordar planes de trabajo y acompañamiento al niño o alumno:

En el caso de que los hechos den pie a medidas proteccionales, luego de la audiencia preparatoria que se fije al respecto y teniendo en consideración las medidas judiciales que en ella se decreten, el apoderado tendrá la facultad de comunicar de aquellas al establecimiento escolar y solicitar, luego de su comunicación, la que este deberá realizar por correo electrónica remitido al establecimiento escolar, en los casos en que estas no hayan sido oficiadas directamente a dicho establecimiento.

Dicha reunión deberá programarse a más tardar en 5 días hábiles desde dicha solicitud y será notificada al apoderado vía correo electrónico.

En atención las medidas decretadas, el establecimiento escolar podrá establecer planes de trabajo para asegurar el debido derecho a la educación del estudiante, en caso de ser procedente, revisando también la viabilidad de acompañamiento psicológico por parte de profesionales del establecimiento escolar o del Centro de Aprendizaje Las Condes, del alumno hasta su ingreso en las instituciones que el tribunal encargado decreta, siempre evitando la sobre intervención del NNA y teniendo en consideración la compatibilidad de dichas acciones con las medidas decretadas judicialmente para la reparación del estudiante.

e) Entrevistas con equipo de apoyo.

El apoderado podrá requerir entrevistas con el equipo de apoyo, mediante correo electrónico remitido al establecimiento para estos efectos, durante el transcurso del proceso, las cuales se coordinarán a más tardar en un plazo de 5 días hábiles desde su requerimiento. Su coordinación se comunicará al apoderado por la misma vía de correo electrónico.

f) Entrevistas de seguimiento:

El establecimiento escolar realizara un seguimiento de la situación proteccional del alumno por un periodo de 6 meses desde la ocurrencia de los hechos, sin perjuicio de que este plazo pueda extenderse si el apoderado comunica que el alumno no ha hecho ingreso efectivo a la institución que el tribunal designe para su reparación. Estas entrevistas se coordinarán de la siguiente manera: la primera dentro de los 5 días siguientes en que se cumplan 90 días desde denunciados los hechos desde la denuncia de los hechos y la segunda dentro de los 5 días siguientes en que se cumplan 180 días desde ocurridos los hechos.

Esto, sin perjuicio de coordinar entrevistas de seguimiento inmediatas cuando se detecten descompensaciones emocionales del estudiante u otros indicadores de riesgo.



Independientemente del tipo de entrevista, se sugiere utilizar el formato entrevista autocopiativa.

En estos casos a fin de coordinar estas entrevistas con padres y apoderados, se deberá realizar comunicación vía correo electrónico

- g) De la realización de toda actuación que se realice deberá dejarse registro en el expediente.

En el momento de la entrevista, la información que se le entregue a la familia del estudiante o adulto significativo, debe ser realizada idealmente por Psicólogo, acompañados por Dirección. En esta ocasión se debe realizar contención dado el impacto que ocurre a nivel familiar, los responsables de este procedimiento serán la Dupla Psicoeducativa asignada al proceso.

5.- Dentro de las primeras 24 horas de conocido el hecho, se debe:

a) comunicar a la familia, apoderado o adulto protector (salvo que se sospeche que este podría tener participación de los hechos). La responsabilidad de realizar la denuncia recae en el Director del establecimiento (art. 175 CPP). En caso de que el Director no esté disponible, debe hacerlo quien lo subrogue o quien tome conocimiento de los hechos.

b) Denunciar al Ministerio Público, Fiscalía, P.D.I., 35° Comisaría de Delitos Sexuales o 48° Comisaría de Menores y Familia).

el plazo y responsables de denunciar se encuentran establecidos en el artículo 175 del Código Procesal Penal que señala que estarán obligados a denunciar los directores, inspectores y profesores de establecimientos educacionales de todo nivel, sobre los delitos que afecten a los alumnos o que hubieren tenido lugar en el establecimiento, fijando el artículo 176 del mismo texto un plazo de 24 horas para realizar la denuncia, contadas desde el momento en que tomen conocimiento del hecho criminal y sin perjuicio que este protocolo establezca que quien tome conocimiento de los hechos debe comunicarlos inmediatamente al Dirección y Encargado de Convivencia, esto no excusa a no realizar su denuncia, en caso de que aquellas personas no estuviesen disponibles, por lo cual, en dichos casos será el funcionario que tome conocimiento de los hechos el encargado de denunciarlos y posteriormente dará cuenta de aquello a los encargados de aperturar el protocolo de acción, a fin de cumplir con el plazo indicado en la ley.

Los padres y apoderados deben ser informados de cada una de las etapas del procedimiento en las que se encuentre involucrado el alumno.

6.- En el caso que el estudiante presente señales físicas, debe ser trasladado, dentro de las 24 horas de ocurrido el hecho, al Servicio de Salud de Urgencia más cercano o al Servicio Médico Legal. En estos mismos lugares se podrá interponer la denuncia ante el funcionario de Carabineros o Investigaciones destinado en el recinto asistencial. (Responsable: Dirección)

IMPORTANTE: Actuar como si se tratara de un accidente escolar, no se requiere de la autorización de la familia, aunque ésta debe ser informada inmediatamente detectada la situación.



No confundir la responsabilidad que tiene el establecimiento con la de los organismos especializados: la función del establecimiento educacional **NO ES INVESTIGAR EL DELITO NI RECOPIRAR PRUEBAS SOBRE LOS HECHOS**, sino actuar oportunamente para proteger al estudiante, denunciar los hechos y/o realizar la derivación pertinente.

Tanto la investigación como el proceso de reparación están a cargo de otros organismos e instituciones especializadas.

La Dirección de establecimiento debe oficiar informando a la Corporación de Salud y Educación (con copia al Abogado de Educación y Convivencia Escolar comunal) la situación presentada y las acciones realizadas.

En caso que se estime que el estudiante se encuentre en situación de riesgo, esto deberá ser informado inmediatamente en lugar que se interponga la denuncia y en la Oficina del Poder Judicial (oficina judicial virtual), de forma que se adopten las medidas de protección hacia el/la menor, siendo responsables de aquello la Dirección del establecimiento o el área de orientación y/o convivencia, si la dirección así lo ordenara.

En caso de existir objetos (ropa u otros) vinculados a la posible comisión de un delito, se evitará su manipulación y ellos serán guardados en una bolsa cerrada de papel, para posteriormente entregarla a Carabineros a la hora de hacer la denuncia.

7.-Medidas de resguardo dirigidas a los estudiantes afectados

Derivación interna:

El establecimiento dispondrá de medidas pedagógicas en coordinación con el profesor jefe y orientación, siendo responsable de aquellas el área de Orientación, las cuales deberán ser comunicadas al apoderado y al estudiante en ocasión de la entrevista para informar medidas de resguardo al niño o alumno, dentro de un plazo de 5 días hábiles desde la ocurrencia de los hechos.

Seguimiento y acompañamiento por Psicóloga- Orientación paralelo a la denuncia:

a) La Dupla Psicoeducativa debe velar por el monitoreo diario del estado emocional y condiciones del estudiante, como así también de su permanencia y asistencia a clases. Informar a la U.T.P. para gestionar acciones pedagógicas. Informar de manera escrita el estado del caso a la Dirección y Profesor Jefe.

b) En el caso que el estudiante deje de asistir a clases, deberán realizarse las visitas domiciliarias necesarias para saber en qué condiciones se encuentra, lo que debe ser reportado, dichas visitas se coordinaran luego de una inasistencia prolongada de a lo menos 5 días, en la que no se haya tenido conocimiento del estado del estudiante, a fin de coordinar dicha visita se realizara comunicación telefónica con el apoderado, de la que se enviara correo al apoderado fin de dejar respaldo de su realización; en caso de no recibir respuesta en dicha llamada, se comunicara vía correo electrónico al apoderado la situación de que se realizara una visita domiciliaria, dando cuenta del día y el horario en que esta sea programada.

c) Se debe nombrar un tutor, que pueda supervisar al estudiante en espacios fuera de clases, dentro de la jornada escolar. (Inspección General, Asistente de la educación no profesional).



d) Profesor jefe, deberá informar al equipo psicosocial y reportar cualquier cambio conductual o antecedentes relevantes durante el periodo

Derivación externa:

se derivará al alumno a las instituciones u organismos, tales como CESFAM, Oficina Protección de Derechos (OPD), MEJOR NIÑEZ, Tribunales de Familia u otro organismo competente, a través de oficio dirigido al organismo correspondiente, poniendo a disposición de estos todos los antecedentes del caso recopilados hasta ese momento.

NOTAS:

En el caso que no exista un tratamiento psicológico que emane desde los organismos judiciales, la DUPLA PSICOEDUCATIVA podrá solicitar orientación al Centro Atención de Salud donde asista el estudiante, esto siempre con la aprobación del apoderado.

8.- En caso de que el maltrato o abuso provenga de un funcionario del establecimiento educacional, se debe:

a) Separación del eventual responsable de su función directa con los estudiantes, pudiendo este ser asignado a otras labores o funciones fuera del aula, a fin de lograr su separación de la supuesta víctima y resguardar además la identidad del supuesto agresor, en virtud de la presunción de los hechos que sobre aquella pesa.

b) Informar paralelamente a la Corporación de Salud y Educación de las Condes, institución que, en caso de estimar que los hechos ameritan la apertura de un sumario podrá suspender de sus funciones al involucrado, con independencia del curso de la investigación penal, durante la sustanciación de dicho procedimiento.

c) Dar aviso a los adultos responsables del estudiante.

Si se está en presencia de hechos que puedan ser constitutivos de delito:

Obligación de Denunciar.

a) Se debe denunciar a Carabineros, PDI, Ministerio Público, cuando existan antecedentes que hagan presumir la existencia de un delito o se tenga conocimiento de hechos que podrían constituir delitos que afectaren a los/as estudiantes o que hubieren tenido lugar en el establecimiento, dentro de las 24 horas siguientes al momento en que se tomaren conocimiento de los hechos. Esto sin perjuicio de la denuncia que además pueda efectuar la víctima.

b) Sin perjuicio de lo anterior y a fin de velar por el interés superior del alumno, el mismo establecimiento escolar podrá solicitar un requerimiento de protección ante los Tribunales de Familia, a fin de disponer acciones para la protección del niño o niña. Esta acción no tiene como objetivo investigar o sancionar al agresor o agresora, sino proteger y decretar medidas cautelares y de protección.



- c) Artículo 68 de la Ley de Tribunales de Familia: “En los casos en que la ley exige o autoriza la intervención judicial para adoptar las medidas de protección jurisdiccionales establecidas en la ley, tendientes a la protección de los derechos de los niños, niñas o adolescentes cuando éstos se encontraren amenazados o vulnerados, se aplicará el procedimiento contenido en el presente Párrafo.
- d) Si el supuesto agresor es un funcionario del establecimiento, se puede suspender de sus funciones, siempre que se decrete una medida cautelar de prisión preventiva o se formalice una investigación penal en su contra, en estos casos, el director podrá determinar según la gravedad de los hechos, si la suspensión procede sin derecho a remuneración total o solamente con derecho a una remuneración parcial, de acuerdo al artículo 4 del DFL 1 (Estatuto Docente)
- e) El director tendrá la facultad de suspender, como medida cautelar y mientras dure el procedimiento sancionatorio, a los alumnos y miembros de la comunidad escolar que en un establecimiento educacional hubieren incurrido en alguna de las faltas graves o gravísimas establecidas como tales en los reglamentos internos de cada establecimiento, y que conlleven como sanción en los mismos, la expulsión o cancelación de la matrícula, o afecten gravemente la convivencia escolar, conforme a lo dispuesto en la Ley 21128. En estos casos, al no darse el supuesto de medida cautelar de prisión preventiva o formalización de investigación, la suspensión no afectara el sueldo del supuesto agresor, cuando se trate de un docente o un asistente de la educación.
- f) En todas las actuaciones realizadas, el establecimiento educacional deberá velar con la confidencialidad necesaria que permita resguardar la privacidad de los involucrados, ya de las supuestas víctimas, para evitar victimizaciones secundarias, ya del supuesto agresor, a fin de respetar la presunción de inocencia que este goza, teniendo presente que esas decisiones deberán comunicarse en un plazo máximo de 5 días , a fin de otorgar certeza jurídica a los participantes de dichos procedimientos.

9.- En caso de que el maltrato o abuso provenga de un Estudiante del establecimiento educacional, se debe:

- a) Realizar la denuncia de inmediato.
- b) *Comunicar a los padres del supuesto agresor que la Ley de Responsabilidad Penal Adolescente, sanciona a los adolescentes mayores de 14 y menores de 18 años que son declarados culpables de agresión sexual.*



10.- Los menores de 14 años son inimputables, es decir, no son sancionados penalmente, sin perjuicio de aquello, esto no libera al establecimiento educacional de denunciar los hechos cuando revistan características de delito.

a) Cuando la situación es abordada por los Tribunales de Familia, que pueden decretar su derivación a algún centro de intervención especializada, dependiente del Servicio Nacional Mejor niñas

b) *Estas situaciones se comunicarán a los adultos responsables del estudiante que se sindique como supuesto agresor en la primera comunicación que se coordine con ellos.*

c) *Deberá informárseles además de todo el proceso investigativo interno relativo a los hechos denunciados, así como las sanciones y los plazos para su apelación, en conformidad a lo establecido en el reglamento de convivencia escolar, cuando aquello fuera procedente.*

d) *Los padres del supuesto agresor deberán ser notificados en un plazo máximo de 5 días hábiles desde que el establecimiento escolar tiene conocimiento de los hechos, de las medidas que se aplicaran respecto al estudiante presunto agresor. Particularmente respecto a la decisión de separarlo de la supuesta víctima o del establecimiento de modalidades distintas para el cumplimiento de las obligaciones educacionales de aquel, tendientes a asegurar su derecho a la educación.*

Dichas medidas se mantendrán durante todo el proceso de investigación interna de los hechos denunciados, e incluso terminado este, cuando el tribunal que este conociendo de los hechos estime que son procedentes.

*Aquello sin perjuicio de que las medidas decretadas se puedan ver afectadas o incluso revertidas de acuerdo a los resultados que arroje la investigación judicial de los hechos

e) *Así mismo los padres del estudiante supuesto agresor podrán fijar entrevista para acordar planes de trabajo y acompañamiento al niño o alumno, en los mismos términos y condiciones que se mencionan respecto de los alumnos víctimas de estas situaciones.*

Se debe tener mucho cuidado en no catalogar como abuso una situación entre dos estudiantes que puede tratarse de una experiencia exploratoria que es necesario orientar y canalizar sana y adecuadamente, y no penalizar ni castigar, pero si se trata de conductas que resultan agresivas o que demuestren un conocimiento que los estudiantes naturalmente no podrían haber adquirido sin haberlas presenciado o experimentado, podría ser indicador de que uno de ellos está siendo víctima de abuso sexual por parte de otra persona.



11.- Medidas que el establecimiento debe realizar ante la presentación de estas denuncias:

- a) Dar inmediata credibilidad cuando un estudiante relata que es víctima de una situación de abuso o maltrato. Es preferible actuar ante la sospecha, antes que no realizar acciones y convertirse en cómplice de una vulneración de derechos.
- b) Debe acoger y escuchar al estudiante, haciéndolo sentir seguro y protegido
- c) Debe tomar contacto inmediato con la familia y mantener una permanente comunicación con esta.
- d) Debe aplicar de manera inmediata el Protocolo de Actuación frente a situaciones de maltrato, acoso, abuso sexual o estupro.
- e) Debe resguardar la intimidad e identidad del estudiante en todo momento, sin exponer su experiencia frente al resto de la comunidad educativa, de la misma manera, se resguardará la intimidad e identidad del supuesto agresor, en la medida que la publicidad de los hechos lo permitan, para evitar un juicio público previo a aquel, en virtud del principio de inocencia que este goza.
- f) Debe derivar a las instituciones y organismos especializados y denunciar el delito.
- g) Debe aclarar al estudiante que no es culpable o responsable de la situación que le afecta.
- h) Debe promover el autocuidado y la prevención, propiciar la comunicación permanente con los padres, madres y apoderados y favorecer la confianza y acogida a los estudiantes para que estos pidan ayuda.
- i) Debe asegurarse que el hecho sea denunciado. Toda persona adulta que tome conocimiento de una situación de vulneración de derechos tiene una responsabilidad ética frente a la protección del estudiante, por lo que debe asegurarse que efectivamente se adoptaron medidas para protegerlo y detener la situación de abuso.
- j) NO debe actuar de forma precipitada ni improvisada.
- k) NO debe interrogar ni indagar de manera inoportuna al estudiante. NO debe minimizar ni ignorar las situaciones de maltrato o abuso. NO debe investigar los hechos: esto último
- l) NO es función de la escuela, sino de los organismos policiales y judiciales. Recopilar antecedentes generales no es lo mismo que investigar un delito o diagnosticar la situación.

12.- Se debe entender que las medidas de protección son múltiples y variarán en función de las necesidades peculiares del estudiante en concreto y/o de los medios con los que cuente el establecimiento educacional, siendo ejemplos no taxativos de estas, las siguientes:

Ejemplos:

- a) Proporcionar contención emocional a los/as involucrados/as con los profesionales internos del EE.
- b) Reunirse con el Consejo de Profesores del curso, para informar la situación y acordar medidas de seguimiento y monitoreo del estudiante



- c) Tomar medidas de apoyo al estudiante y seguimiento del proceso de reparación.
- d) Pedir solicitud de colaboración de la familia, manteniéndoles informados de la situación.
- e) Se podrá además adoptar otra medida pedagógica o formativa previamente establecida en apartado de las normas, faltas, medidas disciplinarias y procedimientos.
- f) Derivación interna, en el caso de que el establecimiento cuente con personal especializado, que pueda asumir el caso, el menor será derivado a estos profesionales
- g) Derivación externa: en caso que el establecimiento no cuente con personal especializado, el establecimiento puede derivar al alumno a redes de apoyo externos a fin de que brinden los apoyos necesarios al estudiante. Sin perjuicio de lo anterior, el establecimiento, a través del funcionario designado para tales efectos, coordinará y hará seguimiento de esta derivación

Obligación de resguardar la identidad del acusado o acusada, o de quien aparece como involucrado en los hechos denunciados, hasta que la investigación se encuentre afinada y se tenga claridad respecto del o la responsable.

En todo momento, desde que se toma conocimiento de la situación se procurará resguardar tanto la intimidad e identidad de los niños o alumnos involucrados, así como la del supuesto agresor.

Según sea el caso, el establecimiento determinará los tiempos y las formas de socializar con quién estime pertinente los hechos suscitados, resguardando la confidencialidad y protección tanto de los niños o alumnos involucrados, así como la del supuesto agresor, no siendo en ningún caso obligatorio, comunicarlo a la totalidad de la comunidad educativa.

Sin perjuicio de lo anterior, y ante situaciones especialmente graves, el director o quien indique el sostenedor al respecto, deberá informar a las demás familias y apoderados.

Según sean las circunstancias, esta comunicación se podrá realizar a través de reuniones de apoderados por curso, asambleas generales, correo institucional y circulares informativas. En cualquiera de estos casos, los objetivos de la misma serán:

- a) Explicar la situación en términos generales, sin individualizar a los involucrados ni entregar detalles, a fin de evitar distorsiones en la información o situaciones de secretismo que generen desconfianzas entre las familias respecto a la labor protectora del establecimiento.
- b) Comunicar y explicar las medidas y acciones que se están implementando y/o se implementarán en la comunidad educativa a razón del hecho.
- c) Solicitar colaboración y apoyo de parte de las madres, padres y apoderados en la labor formativa en torno a la necesidad de fortalecer la buena convivencia y prevenir el maltrato infantil y/o cualquier situación de vulneración de derechos.



ANEXO N° 3:

Protocolo de actuación para abordar situaciones relacionadas con Drogas y Alcohol en el establecimiento.

DEFINICIONES DE CONCEPTOS RELEVANTES:

La dependencia y abuso de drogas conlleva también importantes repercusiones dentro de la comunidad escolar.

Se considera como una norma básica de convivencia escolar el no ingresar al establecimiento educacional bajo los efectos de ninguna droga y/o alcohol. Y en el caso de que esto llegase a ocurrir, se aplicará el protocolo especificado más adelante.

Drogas: la Organización Mundial de la Salud (OMS) define a la droga como cualquier sustancia natural o sintética que al ser introducida en el organismo es capaz, por sus efectos en el sistema nervioso central, de alterar y/o modificar la actividad psíquica, emocional y el funcionamiento del organismo. Se entiende por drogas ilícitas aquellas cuya producción, porte, transporte y comercialización está legalmente prohibida o que son usadas sin prescripción médica.

Tráfico ilícito de drogas: según el Artículo 3 de la Ley N°20.000, que sustituye la Ley N° 19.366, que sanciona el tráfico ilícito de estupefacientes y sustancias sicotrópicas, se entenderá que trafican las personas que, sin contar con la autorización competente, importen, exporten, transporten, adquieran, transfieran, sustraigan, posean, suministren, guarden o porten tales sustancias o materias primas.

Microtráfico: el Artículo 4 de la Ley N°20.000 señala “El que, sin la competente autorización posea, transporte, guarde o porte consigo pequeñas cantidades de sustancias o drogas estupefacientes o psicotrópicas productoras de dependencia física, psíquica, o de materias primas que sirvan para obtenerlas”.

Poseer drogas y/o alcohol: se configura por el acto de poseer, que es tener en calidad de dueño.

Portar drogas y/o alcohol: llevar drogas consigo independiente de quién sea el dueño.

Transportar drogas y/o alcohol: traslado en algún medio de transporte o guardar pequeñas cantidades de drogas, a menos que justifique que están destinadas a la atención de tratamiento médico o a su uso o consumo personal, exclusivo y próximo en el tiempo.

Facilitación para el tráfico y consumo: quien se encuentre, a cualquier título, a cargo de un establecimiento de comercio, cine, hotel, restaurante, bar, centro de baile o música, recinto deportivo, establecimiento educacional de cualquier nivel, u otros abiertos al público, y tolere o permita el tráfico o consumo de alguna de las sustancias mencionadas en el Artículo 1° de la ley 20.000, será castigado, entendiéndose que el establecimiento escolar siempre tiene la obligatoriedad de denunciar estos casos

Los docentes y personal del establecimiento, que detecten o sean informados de una situación de posible tráfico de drogas, deben resguardar el principio de inocencia.

Algunos hechos para reconocer situaciones relacionadas con drogas y alcohol en el establecimiento pueden



ser:

- El estudiante, funcionario o apoderado presenta evidentemente un comportamiento y/o aspecto diferente al habitual. Por ejemplo: alteración en el habla y/o lenguaje, somnolencia, hiperactividad, cambio en el nivel de energía, ojos rojos, olor y/o aliento inusual, alteración del apetito, tos que no desaparece, mirada perdida, pupilas dilatadas u otra alteración ocular, dificultad en la concentración, enlentecimiento cognitivo, aplanamiento afectivo, actividades secretas (como mentir o robar), entre otros.
- Cambios conductuales de la dinámica social que puedan levantar sospechas sobre posible porte y/o tráfico de drogas dentro del establecimiento por parte de estudiantes, funcionarios o apoderados.
- Recibir un comentario de algún tercero, informando una situación relacionada con drogas y/o alcohol en el establecimiento.
- El estudiante, funcionario o apoderado presenta un significativo cambio en su condición o manejo económico.

OBJETIVO: Fortalecer factores protectores y preventivos que sirvan de herramientas para disminuir las conductas de riesgo asociadas al consumo de drogas y alcohol y **proceder oportunamente frente a situaciones relacionadas con drogas y alcohol en el establecimiento, aplicando la normativa educacional y la ley vigente (Ley N° 20.000 Tráfico Ilícito de Estupefacientes y Sustancias Psicotrópicas. Chile, 2005).**

Para proceder ante distintas faltas y/o delitos relacionados con las drogas y alcohol, dentro del establecimiento, se han organizado y clasificado en diferentes situaciones que a continuación se detallan:

- En caso de **sospecha** de situaciones relacionadas con drogas y alcohol en el establecimiento:
 - De consumo
 - De tráfico
 - De porte
 - De encontrarse bajo los efectos de una droga o alcohol
- En caso de **certeza** de situaciones relacionadas con drogas y alcohol en el establecimiento:
 - De consumo
 - De tráfico
 - De porte
 - De encontrarse bajo los efectos de una droga o alcohol

Este protocolo es aplicable a toda la comunidad escolar: estudiantes, funcionarios y apoderados.

FACTORES PROTECTORES Y PREVENTIVOS:

- a. Factores protectores que implementa y fortalece el establecimiento:
 - Charlas por parte de la Corporación de Educación y Salud de Las Condes en los cursos de educación media.
 - Charla por parte de Carabineros de Chile.
 - Plan de intervenciones digitales del SENDA en el horario de orientación de 7º a IVº.
 - Implementación del Plan Islandia (busca disminuir el acceso al alcohol y otras drogas en NNA involucrando a los padres y a toda la comunidad generando factores protectores y disminuyendo riesgos de consumo).
 - Programa de valores y virtudes implementado en todos los cursos en la asignatura de orientación preferentemente.
- b. Las estrategias de prevención que implementa el establecimiento:



- Promover la participación del alumnado en el programa comunal de valores.
- Incentivar la participación de la red de apoyo SENDA para la realización de talleres y educaciones referidas a la prevención de alcohol y drogas en el establecimiento educacional.
- Permitir instancias dentro del establecimiento para abordar estos temas con toda la comunidad educativa.
- Favorecer y estimular en los estudiantes actividades culturales, deportivas y sociales.
- Aplicación del Programa de Prevención de consumo de alcohol y drogas, modelo islandés.
- Aplicación de talleres de psicología en cursos que abordan temáticas de prevención y psicoeducación sobre el consumo de alcohol y drogas.

Por parte de los encargados de Convivencia Escolar y Orientación:

- Asesorar a los alumnos sobre las consecuencias del consumo.
- Difundir actividades de prevención en la comunidad educativa, como el programa “elige no fumar”.
- Difundir desde el reglamento de convivencia escolar orientaciones hacia la prevención y apoyo de los estudiantes ante el riesgo de consumo de alcohol y drogas, y de las leyes 20.000 (Ley de drogas y estupefacientes) y 20.084 (Ley de responsabilidad penal juvenil) a apoderados, asistentes de educación y profesores.

I. En caso de sospecha de consumo, de encontrarse bajo los efectos de una droga y/o alcohol, tráfico y/o porte en caso de estudiantes y funcionarios:

La persona que haya observado o recibido la denuncia debe informar inmediatamente a Inspectoría General, dejando constancia escrita del caso. Luego desde Inspectoría se informará inmediatamente al Director del establecimiento de la denuncia recibida.

Cuando exista sospecha de microtráfico, tráfico, producción o almacenamiento de drogas, Inspectoría General reunirá toda la información relevante de manera reservada y oportuna informando inmediatamente a Dirección del establecimiento. Es importante informar a la familia de los estudiantes involucrados en la situación. Responsables: Inspectoría General.

Inspectoría General llevará adelante una investigación sobre la denuncia recibida, considerando al menos los siguientes pasos:

1. Abrir un expediente (carpeta) sea fechado y foliado, con registro de cada una de las actuaciones que establezca
2. Informar al apoderado de los estudiantes involucrados en la situación.
3. Entrevistar a los estudiantes/funcionarios involucrados y dejará registro físico y/o digital. Y en casos de funcionarios levantar un acta.
4. Revisar la hoja de vida (libro de clases) de los estudiantes involucrados.
5. Solicitar información a terceros (profesor jefe, orientador, asistentes de la educación, otros estudiantes, etc.) y dejar registro físico y/o digital.
6. Citar a los apoderados vía correo electrónico u otro medio más expedito que se estime conveniente, para informarles sobre el proceso investigativo.
7. Cierre del protocolo, una vez concluidas todas las acciones descritas en su procedimiento.
- 8.

Investigación de los hechos: se tomarán 3 días hábiles para indagar el caso, acudiendo a diversas fuentes de



información, tales como profesores, compañeros de curso, paradocentes, auxiliares u otros testigos dentro de la comunidad escolar. De ser necesario, existe la posibilidad de prórrogas en los plazos para extender el proceso de investigación (máximo 3 días hábiles).

Al finalizar el proceso investigativo, Inspectoría General deberá presentar un informe escrito a la Dirección con el cierre del proceso y sus resultados. Además de informar el cierre del proceso al apoderado vía correo electrónico o entrevista personal. En caso de funcionarios del establecimiento, el Director informará directamente a través de entrevista personal.

Si la investigación confirma la denuncia recibida se procederá a aplicar el protocolo de certeza de situaciones relacionadas con drogas y alcohol en el establecimiento.

II. En caso de certeza de consumo y/o encontrarse bajo los efectos de una droga y/o alcohol en estudiantes:

1. Abrir un expediente (carpeta) sea fechado y foliado, con registro de cada una de las actuaciones que establezca:
 - Medidas urgentes
 - Derivaciones a organismo externos
 - Denuncia
 - Registro de las entrevistas en formato físico y/o digital
 - Constancia de las notificaciones
 - Seguimiento del caso
 - Cierre del protocolo, una vez concluidas todas las acciones descritas en su procedimiento
2. Desde Inspectoría General se aplicarán las medidas disciplinarias y formativas establecidas en el RICE, correspondientes a esta falta gravísima.
 - a. Medidas disciplinarias:

Si este hecho ocurre por primera vez, citar al apoderado por parte de inspectoría y registrar la situación en el libro de clases. Y derivación a las redes de apoyo:

 1. SENDA
 2. Programa Lazos
 3. Programa Ser Joven
 4. CESFAM

i. Si este hecho ocurre por segunda vez, citar al apoderado y firma de condicionalidad extrema.

ii. Si el hecho se vuelve a repetir, Cancelación de matrícula y denuncia al organismo correspondiente.
 - b. Medidas formativas:
 1. Entrevista con orientador y/o psicólogo.
 2. Monitoreo y seguimiento del caso por parte del orientador y/o psicólogo.
3. La Inspectoría General comunicará el caso a Dirección y lo derivará al orientador y equipo de Convivencia Escolar informando al profesor jefe. En conjunto diseñar y gestionar un plan de acción de acompañamiento psicosocial con los estudiantes/funcionarios involucrados según sea el caso.
4. El psicólogo y el orientador realizarán entrevistas en profundidad que permitan caracterizar el consumo, así como también, información relevante a nivel familiar y social, que servirá como insumo para derivar al organismo correspondiente.



5. El apoderado del estudiante, debe registrar por escrito la aceptación o negación de la derivación, en los documentos oficiales del equipo de Convivencia Escolar, psicólogo y/o orientador, además se registra en el libro de clases (hoja de observaciones del estudiante) y en el expediente por el cual se abrió el caso. Responsables: orientador y miembros del equipo de Convivencia-Escolar.
6. El equipo de Convivencia Escolar, psicólogo y/u orientador gestionará un plan de trabajo para abordar la situación de consumo de drogas y/o alcohol tanto del estudiante como de su entorno inmediato al interior del establecimiento. Adicionalmente, el consumo será abordado pedagógicamente por profesor jefe en horarios de orientación, generando reflexión y aprendizajes colectivos con el curso y/o nivel donde se detectó el consumo de drogas. Este abordaje se realizará de manera despersonalizada, es decir, sin hacer mención específica al caso detectado. Lo cual será informado a su apoderado.
7. En caso de consumo abusivo o dependiente, se debe informar al apoderado que el Programa AUGE o GES cubre su tratamiento. Adicionalmente, desde el establecimiento se adoptarán medidas tendientes a evitar la deserción al sistema escolar como, por ejemplo:
 - Otorgar facilidades para la asistencia al proceso terapéutico u otra acción contemplada.
 - Solicitar informes periódicos de evolución del tratamiento.
 - Realizar monitoreo y seguimiento al estudiante.

(Responsables: Orientación, psicólogo y/o miembros del equipo de Convivencia Escolar)

Se tomarán 5 días hábiles para aplicar el protocolo. De ser necesario, existe la posibilidad de prórrogas en los plazos para extender el proceso (máximo 3 días hábiles).

III. En caso de certeza de consumo y/o encontrarse bajo los efectos de una droga y/o alcohol en funcionarios del establecimiento:

1. Abrir un expediente (carpeta) sea fechado y foliado, con registro de cada una de las actuaciones que establezca:
 - Medidas urgentes
 - Derivaciones a organismo externos
 - Denuncia
 - Registro de las entrevistas en formato físico y/o digital
 - Constancia de las notificaciones
 - Cierre del protocolo, una vez concluidas todas las acciones descritas en su procedimiento.
2. Se dejará constancia de falta gravísima al incumplimiento al desempeño de las obligaciones del funcionario. Responsable: el Director.
3. El Director oficiará al/la director(a) de la Corporación de Educación y Salud de Las Condes de la falta gravísima, para tomar las medidas acordes a la situación.

Se tomarán 24 horas para aplicar el protocolo.



IV. En caso de certeza de tráfico y/o porte de drogas y/o alcohol en estudiantes:

Considerar que la certeza de tráfico y/o porte de drogas y/o alcohol en estudiante corresponde a una falta gravísima, la cual procede a aplicar Aula Segura en estudiantes mayores de 14 años debido a que afecta gravemente la Convivencia Escolar.

1. Cuando se confirma la sospecha de tráfico y/o porte de drogas o casos flagrantes de tráfico, microtráfico, posesión o almacenamiento de drogas, es decir, al sorprender a una persona realizando esta actividad, Inspectoría General procederá a reunir toda la evidencia relevante abriendo un expediente (carpeta) sea fechado y foliado, con registro de cada una de las actuaciones de manera reservada y oportuna.
 2. Informará inmediatamente a Dirección del establecimiento.
 3. Informar al apoderado de los estudiantes involucrados en la situación.
 4. Asimismo, la Dirección denunciará al Fiscal del Ministerio Público, Tribunales de Familia, Carabineros o PDI, dentro de las 24 horas desde el conocimiento de los hechos, e informará por escrito de la situación al equipo de Convivencia Escolar y/o jurídico de la Corporación de Educación y Salud de Las Condes.
- ❖ En caso de menores de 14 años se debe realizar la denuncia a fiscalía, y al momento de hacer la denuncia evaluar la necesidad de aplicar medidas de protección para el estudiante.
 - ❖ En caso de mayores de 14 y menores de 18 años aplica la Ley 20.000 de Drogas y Ley 20.084 de Responsabilidad Penal Adolescente.

Respecto a las sanciones disciplinarias a aplicar por parte del establecimiento:

En caso de menores de 14 años

- a. Citación al apoderado por parte de inspectoría general y/o dirección, realizar denuncia a fiscalía, firma de condicionalidad extrema o cancelación de matrícula.
 - cancelación de matrícula con evaluación de aplicar medidas excepcionales (artículo 90º Reglamento Interno).
 - b. En caso de mayores de 14 y menores de 18 años
 - citación al apoderado por parte de inspectoría general y/o dirección, realizar denuncia a fiscalía u otro organismo pertinente y expulsión del estudiante.
1. En el caso de menores de 14 años (y que sea primera ocurrencia), la Inspectoría General y/o Dirección derivará al orientador, psicólogo y/o miembros del equipo de Convivencia Escolar e informará al profesor jefe. En conjunto diseñar y gestionar un plan de acción de acompañamiento psicosocial con los estudiantes involucrados y su familia.
 2. El estudiante y la familia deberán expresar explícitamente su voluntad y compromiso con el plan de acción, firmando ante el Departamento de Orientación. Responsable: orientador.
 3. La familia debe participar de manera paralela al plan de acción que se haga con el estudiante. Este plan busca sensibilizar, contextualizar el consumo de drogas y posibles elementos asociados a la codependencia (dos a tres sesiones). Responsable: psicólogo.
 4. Seguimiento y acompañamiento por el psicólogo al estudiante y su familia, informando periódicamente



el estado de avance del plan de acción al profesor jefe, y/o orientador. Responsable: psicólogo.

5. El consumo de drogas será abordado pedagógicamente por los docentes en los horarios de orientación, consejo de curso o alguna asignatura a fin, generando reflexión y aprendizajes colectivos con el curso y/o nivel donde se detectó el tráfico y/o porte de drogas y/o alcohol. Este abordaje se realizará de manera despersonalizada, es decir, sin hacer mención específica al caso detectado”.
6. En caso de consumo abusivo o dependiente en menores de 14 años, se debe informar al apoderado que el Programa AUGE o GES cubre su tratamiento. Adicionalmente, desde el establecimiento se adoptarán medidas tendientes a evitar la deserción al sistema escolar (Responsables: orientador, psicólogo y/o miembros del equipo de Convivencia Escolar):
 - Otorgar facilidades para la asistencia al proceso terapéutico u otra acción contemplada.
 - Solicitar informes periódicos de evolución del tratamiento.
 - Realizar monitoreo y seguimiento al estudiante.

Se tomarán 5 días hábiles para aplicar el protocolo. De ser necesario, existe la posibilidad de prórrogas en los plazos para extender el proceso (máximo 3 días hábiles).

V. En caso de certeza de tráfico y/o porte de drogas y/o alcohol en funcionarios del establecimiento:

1. Cuando se confirma la sospecha de tráfico y/o porte de drogas o casos flagrantes de tráfico, microtráfico, posesión o almacenamiento de drogas, es decir, al sorprender a una persona realizando esta actividad, Inspectoría General procederá a reunir toda la evidencia relevante abriendo un expediente (carpeta) sea fechado y foliado, con registro de cada una de las actuaciones de manera reservada y oportuna.
2. Informará inmediatamente a Dirección del establecimiento.
3. Comunicará al o los funcionarios involucrados en la situación.
4. Asimismo, la Dirección denunciará al Fiscal del Ministerio Público, Carabineros o PDI, dentro de las 24 horas desde el conocimiento de los hechos.
5. Informará por escrito de la situación a la directora (o) de Educación de la Corporación de Educación y Salud de Las Condes.
6. Si del procedimiento de investigación realizado por el establecimiento escolar, se comprobare fehacientemente la responsabilidad del funcionario del establecimiento, se entenderá aquello como una falta grave a las obligaciones funcionarias y servirá como fundamento para su despido inmediato.

Se tomarán 24 horas para aplicar el protocolo.



ANEXO N° 4: Protocolo de Accidentes Escolares

Para elaboración de este protocolo se debe, considerar los contenidos mínimos del protocolo referidos en Anexo 4 Resolución Exenta N° 482 del año 2018, que contiene la Circular que regula los Reglamentos Internos para el nivel de Educación Básica y Media de los establecimientos educacionales. y la ley 16744

Artículo 1º- Los estudiantes que tengan la calidad de alumnos regulares de establecimientos fiscales o particulares, del nivel de transición de la educación parvularia, de enseñanza básica, media normal, técnica, agrícola, comercial, industrial, de institutos profesionales, de centros de formación técnica y universitaria, dependientes del Estado o reconocidos por éste, quedarán sujetos al seguro escolar contemplado en el artículo 3º de la ley N.º 16.744

Respecto de las características del Seguro Escolar el mencionado decreto establece, entre otras disposiciones, las siguientes:

- Quedarán sujetos al Seguro Escolar todos los estudiantes que sufran accidentes durante sus estudios, siempre y cuando tengan la calidad de alumnos regulares de un determinado establecimiento educacional reconocido por el Estado.
- Los estudiantes gozarán de los beneficios del Seguro Escolar de accidentes desde el instante en que se matriculen en los establecimientos, beneficios que se suspenderán durante los períodos de vacaciones y con posterioridad al egreso de la institución.
- Se entenderá por accidente toda lesión que un estudiante sufra a causa o con ocasión de sus estudios y que le produzca incapacidad o muerte. Se considerarán también como accidentes los ocurridos en el trayecto directo, de ida o regreso, entre la residencia del estudiante y el establecimiento educacional respectivo. Se exceptúan los accidentes debidos a fuerza mayor que no tengan relación alguna con los estudios, y los producidos intencionalmente por la víctima.
- El estudiante víctima de un accidente escolar tendrá derecho a las siguientes prestaciones, que se otorgarán gratuitamente hasta su curación completa o mientras subsistan los síntomas de las secuelas causadas por el accidente:

- Atención médica, quirúrgica y dental en establecimientos externos o a domicilio;
- Hospitalización si fuere necesario, a juicio del facultativo tratante;
- Medicamentos y productos farmacéuticos;
- Prótesis y aparatos ortopédicos y su reparación;
- Rehabilitación física y reeducación profesional, y
- Los gastos de traslados y cualquier otro necesario para el otorgamiento de estas prestaciones.



- El estudiante que como consecuencia de un accidente escolar perdiere a lo menos un 70% de su capacidad para trabajar, actual o futura, según evaluación que deberá hacer el Ministerio de Salud, tendrá derecho a una pensión por invalidez.

ACTIVACIÓN DE PROTOCOLO DE ACCIDENTE ESCOLAR

Al momento de producirse un accidente escolar se adoptará el siguiente procedimiento:

- 1.- En primera instancia, el estudiante accidentado es examinado por la técnico en enfermería TENS del colegio.
- 2.- La técnico en enfermería TENS efectuará la atención de primeros auxilios al estudiante y lo trasladará a la enfermería (si fuera pertinente se usará camilla y/o cualquier otro elemento). Al respecto, se deben considerar las siguientes observaciones:
 - **En caso de esguinces, fracturas u otras situaciones similares, podrá aplicarse frío local o apoyos ortopédicos, como cuellos o tablillas. De ser necesario se usará camilla y/o frazada.**
 - **En caso de heridas pequeñas se hará curación y se utilizará bandas adhesivas (parches curita u otros).**
 - **En caso de heridas mayores se intervendrá lo menos posible para que las curaciones las realice el especialista del Servicio de Urgencia al que el estudiante será derivado. Si es necesario, se limpiará con agua y se cubrirá la herida con gasa durante el traslado.**
- 3.- Una vez evaluada la gravedad del accidente, se actuará de la siguiente manera:
 - **Si el accidente es leve: el estudiante es tratado en la enfermería del establecimiento, informando lo acontecido a su apoderado por vía telefónica. Con posterioridad a su atención, el estudiante recibirá las respectivas copias del formulario de Declaración Individual de Accidente Escolar, debidamente completado, en la eventualidad de que la situación vivida revista alguna dificultad posterior. (Responsable: Inspectoría General)**
 - **Si el accidente es grave: Inspectoría General y/o algún funcionario capacitado, evalúa la situación del estudiante informando al apoderado el estado de salud de su pupilo, por vía telefónica. Esta evaluación determinará la derivación del estudiante, la que puede ser:**

A su hogar: **En este caso, el apoderado deberá retirar al estudiante del establecimiento llevando consigo las respectivas copias del formulario de Declaración Individual de Accidente Escolar, debidamente completado, en la eventualidad de que la situación vivida por el estudiante revista alguna dificultad posterior.**

Al Servicio de Urgencia: **En este caso, se llamará a la ambulancia para el traslado del estudiante. (la normativa no permite trasladar de manera particular) Si amerita traslado de inmediato, se llevará al estudiante accidentado al centro hospitalario en compañía de un funcionario del establecimiento junto con las respectivas copias del formulario de Declaración Individual de Accidente Escolar, debidamente completado. Estando en el servicio de salud, dicho funcionario esperará la oportuna concurrencia del apoderado.**

- 4.- Es importante aclarar que, tanto en el caso de un accidente escolar como en cualquier otra situación, está



absolutamente prohibida la administración de cualquier tipo de medicamento a los estudiantes, por lo que sólo se podrá realizar primeros auxilios como los ya descritos: curaciones menores e inmovilización previa al traslado a un centro asistencial.

4.- Se reitera que, en caso de cualquier accidente escolar, Inspectoría General procederá a emitir la respectiva Declaración Individual de Accidente Escolar con el propósito de que dicho evento sea cubierto por el Seguro Escolar, de acuerdo a lo instruido por Decreto Supremo N° 313/1973, que explicita que la atención primaria en casos de estas características deberá realizarse en un centro asistencial perteneciente al Ministerio de Salud.

5.- Los centros asistenciales con Servicio de Urgencia, dependientes del Ministerio de Salud, son:

- **SAPU Aníbal Aristía la escuela 1229, Las Condes fono +56(2) 27305584.**
- **El Hospital Urgencia Asistencia Pública (HUAP), Ex Posta Central, Portugal 125, Santiago +56 2 2568 11 00. (Servicio de Salud Metropolitano Central).**
- **El Instituto Traumatológico Dr. Teodoro Gebauer Weisser, San Martín 771, Santiago. +56 2 2574 61 50. (Servicio de Salud Metropolitano Occidente)**
- **Hospital Calvo Mackenna Antonio Varas 269 Providencia fono +56(2)25755800.**

6.- Los estudiantes que cuenten con seguros privados de atención, y en caso que corresponda, el centro asistencial de salud al que deberán ser trasladados.

El establecimiento deberá contar con una ficha de salud personal del estudiante, la que se debe completar por el padre, madre o apoderado al matricularlo, o al inicio del año escolar. En esta ficha el apoderado debe especificar si el alumno cuenta o no con seguro privado de atención y señalar expresamente el centro asistencial de salud donde debe ser trasladado en caso de accidente.

Es importante expresar el deber del padre, madre o apoderado de mantener esta ficha actualizada, informando sobre cambios que tengan relación con enfermedades, medicamentos, alergias, teléfonos de contacto, etc. Debiendo el establecimiento expresar el canal de comunicación que tendrá el apoderado para actualizar la ficha.

Cabe señalar que el seguro escolar solo opera en los servicios de asistencia pública.

7.- La responsabilidad del establecimiento en caso de algún accidente escolar llega hasta el momento en que el estudiante es atendido por el Servicio de Urgencia o es entregado a su padre, madre, apoderado o familiares.

8.- El apoderado debe tener presente que una vez que el estudiante accidentado es llevado al centro de salud, los tiempos de demora en la atención son de exclusiva responsabilidad del respectivo servicio de salud.



9.- Si el accidente escolar lo amerita, Inspectoría General deberá ponerse en contacto con otras redes de derivación, entre las que se puede contar:

- **Carabineros de Chile. 47ª Comisaría de los Dominicos, teléfono de contacto 339222780, dirección Camino El Alba 9210 Las Condes. Fono de emergencia: 133.**
- **Cuerpo de Bomberos de Santiago. Fono de emergencia: 132.**
- **Seguridad Ciudadana de la Ilustre Municipalidad de las Condes fono 1402**

10.- El director del establecimiento levantará el acta del seguro escolar, para que el estudiante sea beneficiario de dicha atención.

a) El /la directora(a) del establecimiento deberá completar la declaración de accidente escolar en triplicado, la que debe ser firmada y timbrada por Inspectoría General, en un plazo no superior a 24 horas. Dicho documento corresponde a la denuncia del Accidente Escolar. Siempre debe quedar una copia en poder del apoderado/a del estudiante, en caso de que sea necesaria la continuidad de la atención, esta copia debe estar timbrada por el Centro de Salud donde se atiende al menor. Este seguro no opera en la Salud Privada

b) Si se trata de un Accidente Escolar de Trayecto, el Establecimiento inmediatamente de conocida la ocurrencia de éste, debe entregar al apoderado/a respectivo la Declaración Individual de Accidente Escolar para la atención médica del estudiante. Para acreditar el accidente servirá el parte de carabineros o la declaración de testigos.

Situaciones anexas

Todo estudiante que durante la jornada escolar manifieste síntomas de enfermedad (dolores o malestar) será evaluado por la Técnico en Enfermería TENS. Si el dolor o malestar requiere **de medicamentos, reposo o atención de un especialista, se avisará al apoderado por vía telefónica para que retire al estudiante, el cual deberá esperar en la enfermería o en Inspectoría General hasta que su apoderado llegue. En caso que la comunicación con el apoderado no se produzca, el estudiante deberá esperar en la enfermería o en la Inspectoría General hasta el término de la jornada o, en su defecto, hasta que se encuentre en condiciones de reintegrarse a las actividades normales.**

Por otra parte, frente a la solicitud del apoderado de administrar un tratamiento médico a su pupilo, las autoridades y funcionarios del establecimiento cumplirán con entregar las facilidades para que éste se lleve a cabo, pero en ningún caso podrán administrar medicamentos al estudiante. Sólo se procederá a resguardar que el joven tome efectivamente la dosis indicada por el médico. Para lo anterior, el apoderado deberá exponer la situación a la Inspectoría General y hacer entrega de una copia de la respectiva receta médica extendida por un profesional de la salud. Los acuerdos respectivos, que sean tomados entre Inspectoría General y el apoderado, serán consignados en la hoja de vida del estudiante.

Importante Recordar: Los establecimientos educacionales de nivel básico, medio y superior, con matrícula anual igual o superior a 500 alumnos, a contar de 14 de enero de 2021, tienen la obligación de disponer de desfibriladores externos automáticos portátiles en los establecimientos, conforme a Decreto 56 que aprueba reglamento sobre la obligación de disponer de desfibriladores externos automáticos portátiles en los establecimientos y recintos que indica, de acuerdo a lo establecido por la Ley nº 21.156, publicada en el diario oficial el 20 de noviembre de 2019.

Se entiende por Desfibrilador externo automático portátil: Dispositivo médico destinado a analizar el ritmo cardíaco, identificar las arritmias mortales y administrar una descarga eléctrica, de ser necesaria, con la finalidad de restablecer el ritmo cardíaco viable, con altos niveles de seguridad.



ANEXO N° 5: Protocolo sobre regulaciones sobre Salidas Pedagógicas y Giras de Estudio

Para elaboración de este protocolo se deben considerar los contenidos mínimos del protocolo referidos en Anexo 5 Resolución Exenta N° 482 del año 2018, que contiene la Circular que regula los Reglamentos Internos para el nivel de Educación Básica y Media de los establecimientos educacionales.

Por otra parte, aquellos establecimientos que impartan educación parvularia deberá, considerar lo referido en Circular que imparte instrucciones sobre Reglamentos Internos de Establecimientos de Educación Parvularia, ambos documentos como se ha indicado de la Superintendencia de Educación Escolar.

La salida pedagógica, es una estrategia didáctica que posibilita el conocimiento concreto mediante el trabajo y estudio de campo, asociado a una o unas asignaturas y/o área de convivencia escolar, donde los estudiantes vivencian a través del medio físico, social y cultura la comprensión y apropiación del contenido curricular, que el docente desea intencionar, mediante la observación de los fenómenos naturales, actividades humanas, infraestructura; estimulando el desarrollo integral del estudiante.

Protocolo:

1.- El docente presenta una planificación de la salida pedagógica a la Coordinación Técnica del colegio indicando los contenidos curriculares y/o área de convivencia que se abordará. La Planificación debe contener el objetivo, las actividades y la evaluación de las actividades que desarrollarán in situ o con posterioridad a la salida pedagógica, además de indicar lugar y fecha de realización.

2.- La Coordinación Técnica revisará la planificación de la salida pedagógica, con el fin de validarla o rechazar la planificación, de acuerdo a los criterios técnicos pedagógicos, la coherencia y pertinencia con los objetivos o las unidades de la asignatura y/o área de convivencia escolar.

3.- Una vez aprobada la solicitud por la Coordinación Pedagógica y validada por la Dirección del colegio, se procederá a informar a la Dirección Provincial y el Sostenedor mediante un ordinario, **que deberá ser presentado con a lo menos 10 días hábiles de anticipación, vía mail**, como lo señala el calendario escolar enviado todos los años por el MINEDUC.

El ordinario debe contener la siguiente información:

- Datos del Establecimiento;
- Datos del director;
- Datos de la Actividad: fecha y hora, lugar, niveles o curso(s) participante(s);
- Datos del Profesor responsable;
- Autorización de los padres o apoderados firmada;
- Listado de estudiantes que asistirán a la actividad;
- Listado de docentes que asistirán a la actividad;
- Listado de apoderados que asistirán a la actividad;
- Planificación Técnico Pedagógica;
- Objetivos transversales de la actividad;
- Diseño de enseñanza de la actividad que homologa los contenidos curriculares prescritos;
- Temas transversales que se fortalecerán en la actividad;
- Datos del transporte en el que van a ser trasladados: conductor, patente del vehículo, entre



4.- El docente, una vez aprobada la planificación de salida pedagógica, comunicará por los medios formales a los padre y/o apoderados la salida pedagógica y enviará una autorización con el estudiante, la cual indicará: lugar, dirección, fecha, hora de salida y regreso, objetivo pedagógico y/o de convivencia escolar a tratar, indicando que la salida pedagógica se rige de acuerdo a las normas establecidas en el Reglamento Interno del establecimiento. Las autorizaciones deben ser devueltas con la firma del apoderado, para luego entregar a Inspectoría.

5.-Inspectoría General, recibe las autorizaciones firmadas por los apoderados y procede guardar la documentación , la cual queda disponible en el establecimiento educacional, en el caso que sea requerida por la Superintendencia de Educación y/o requerida para la aplicación del Seguro Escolar.

6.- El día de la salida pedagógica, se pasara la lista y se consignar la asistencia en el libro de clases, de todos los estudiantes que participaron en la salida pedagógica.

El docente debe cautelar que todos los estudiantes cuenten con la autorización firmada por el apoderado, para poder salir del establecimiento, **el o los estudiantes que no cuente con la referida autorización no podrá participar en la actividad, cuestión que no eximirá al colegio de su obligación de adoptar las medidas que sean necesarias para asegurarle la continuidad del servicio educativo, por consiguiente el estudiante permanecerá en el colegio durante toda la jornada desarrollando los trabajos y/o guías, y será supervisado por un funcionario a cargo, designado por la dirección.**

7.-El docente a cargo de la actividad debe cautelar que el mismo número de alumnos que sale del establecimiento deben volver, los estudiantes deben salir con el uniforme oficial del colegio, a menos que la actividad requiera otra vestimenta. Los estudiantes llevarán un distintivo que señale; el nombre del estudiante, Rut, teléfono, identificación del establecimiento al cual corresponde. Con el fin de cuidar y proteger a los estudiantes que asisten a la salida pedagógica, o se hace necesario contar con un número de apoderados responsables **que apoyen el cuidado; el número de adultos deberá ser suficiente para resguardar de manera efectiva de la seguridad y protección:**

Para educación parvularia hasta 2° básico un adulto cada cuatro estudiantes;**3° básico a 6° básico** un adulto cada seis estudiantes; **7° básico a I° medio**, un adulto cada 10 estudiantes ;**II° a IV° medio**, un adulto cada quince estudiantes

Los apoderados adultos participantes deben contar con un distintivo que señala nombre y su teléfono.

8.- El docente llevará un formulario de seguro escolar firmado por el director del establecimiento, para que en caso que un estudiante sufra algún accidente reciba el beneficio de la atención del seguro escolar.

Si es el caso que un apoderado ha señalado contar un seguro escolar en clínicas privadas deberá informar al colegio, con el fin de que si su pupilo sufre algún accidente y sea posible trasladarlo al centro de salud indicado por el apoderado y en el caso que el accidente sea de carácter grave será trasladarlo al recinto hospitalario más cercano. El docente a cargo asignará un acompañante adulto al estudiante accidentado y llamará al apoderado informando la situación y el lugar donde será trasladado el estudiante.

9.- Una vez terminada la visita (salida pedagógica) en el lugar de trabajo, el docente pasará la lista, a fin de que la misma cantidad de estudiantes y apoderados que salen del colegio se suban al bus de regreso. La Salida Pedagógica inicia en el colegio y termina en el colegio, no está permitido que ningún estudiante se retire de la actividad por cuenta propia o se baje en paraderos anteriores.



10.- Una vez que los estudiantes regresen al colegio serán retirados por sus padres o apoderados. Los estudiantes mayores a 10 años, solo los podrá retirar un segundo apoderado en el caso que exista una autorización del padre o apoderado que lo hubiese manifestado mediante los canales de información formal. Los estudiantes de educación media se podrán retirar solos si los apoderados en la autorización enviada así lo señalen. El docente termina la actividad una vez que todos(as) los estudiantes son retirados del colegio.

11. El docente al día siguiente de terminada la salida pedagógica, entrega a la coordinación técnica un informe de la Salida Pedagógica, el que debe consignar información referente a lo curricular (cumplimiento de objetivos actividades desarrolladas, etc.) y/o de Convivencia escolar, adjuntando fotografías de las actividades. Si algún estudiante presento dificultades de orden conductual se informará a inspección y se citará al apoderado para informar y tomar las medidas y procedimientos que señala el reglamento Interno de Convivencia Escolar.

Autorización Salida Pedagógica

Yo _____ RUT _____

Apoderado del estudiante _____

Quien cursa el _____ Autorizo a que mi pupilo (a) a que asista a la salida

Pedagógica, que se realizará en (indicar lugar y dirección) _____

_____ El día _____

Hora de salida del colegio _____ Hora de regreso al colegio _____

Nota: La salida pedagógica, es una estrategia didáctica que posibilita el conocimiento concreto mediante el trabajo y estudio de campo, asociado a una o unas asignaturas o área de convivencia escolar. Se entiende entonces que las actividades realizadas, son una extensión del trabajo escolar y por ellos **las conductas se encuentran normadas por el Reglamento Interno de Convivencia Escolar del colegio.**

Marcar con una X cómo y con quien se retira el estudiante una vez terminada la salida pedagógica

Mi pupilo se retira solo

Mi pupilo es retirado por _____

Firma del Apoderado



ANEXO N° 6:

Protocolos de actuación frente a situaciones de Maltrato, Acoso Escolar o Violencia entre miembros de la comunidad educativa.

Para elaboración de este protocolo se consideraron los contenidos mínimos del protocolo referidos en Anexo 6 Resolución Exenta N° 482 del año 2018, que contiene la Circular que regula los Reglamentos Internos para el nivel de Educación Básica y Media de los establecimientos educacionales.

Como también se consultó la Política Nacional de Convivencia Escolar, División de Educación General, Ministerio de Educación, marzo del año 2019 y Cartilla-Maltrato-abuso-Acoso-Estupro, Ministerio de Educación (MINEDUC), año 2017.

I. OBJETIVOS DEL PROTOCOLO.

1. Determinar el procedimiento que se aplicará en caso de situaciones de violencia física y/o psicológica que se produzcan en el contexto escolar, ya sea entre estudiantes; de estudiantes a adultos; de adultos a estudiantes; entre adultos, manifestada a través de cualquier medio.
2. Definir la responsabilidad del establecimiento y de los integrantes de la comunidad escolar, así como las acciones y medidas a seguir frente a la ocurrencia de situaciones que revistan caracteres de violencia escolar.
3. Adoptar las medidas pertinentes en resguardo de los derechos de todos los miembros de la comunidad educativa que se vean involucrados y para evitar la reiteración de las mismas.

II. DEFINICIONES PARA CONSIDERAR.

1. **Maltrato infantil físico:** cualquier acción no accidental por parte de cuidadores, madres o padres, que provoque daño físico o enfermedad en el niño/a o adolescente, o signifique un grave riesgo de padecerlo. Puede tratarse de un castigo único o repetido y su magnitud es variable (grave, menos grave o leve). Tanto las características de las personas como las circunstancias del hecho son criterios que permiten establecer la mayor o menor gravedad de las lesiones, considerando, por ejemplo; la edad de los involucrados, la existencia de vínculo de parentesco o subordinación entre víctima y agresor, así como si la agresión ocurrió como defensa propia o fue cometida en complicidad con más agresores, etc.
2. **Maltrato emocional o psicológico:** hostigamiento verbal habitual por medio de insultos, críticas, descréditos, ridiculizaciones, así como la indiferencia y el rechazo explícito o implícito hacia el niño/a o adolescente. Se incluye también en esta categoría, aterrorizarlo, ignorarlo o corromperlo, así como también, aquellos hechos de violencia psicológica producida a través de medios digitales como redes sociales, páginas de internet, videos, etc. Ser testigo de violencia entre los miembros de la familia es otra forma de maltrato emocional o psicológico.
3. **Maltrato Escolar:** todo tipo de violencia física o psicológica, que no necesariamente se realiza de manera reiterada, cometida a través de cualquier medio, incluso tecnológicos, ejercida por cualquier miembro de la comunidad educativa, en contra de un/a estudiante o párvulo u otro/a integrante de la comunidad educativa.



4. Acoso Escolar (bullying): es aquel realizado de manera reiterada por estudiantes en contra de otros/as estudiantes y se encuentra definido por ley como “toda acción u omisión constitutiva de agresión u hostigamiento reiterado, realizada fuera o dentro del establecimiento educacional por estudiantes que, en forma individual o colectiva, atenten en contra de otro estudiante, valiéndose para ello de una situación de superioridad o de indefensión del estudiante afectado, que provoque en este último, maltrato, humillación o fundado temor de verse expuesto a un mal de carácter grave, ya sea por medios tecnológicos o cualquier otro medio, tomando en cuenta su edad y condición”. Dentro de esta definición se enmarcan conductas de acoso escolar llevadas a cabo por medios tecnológicos. Algunas prácticas a través de medios tecnológicos son el cyberbullying, grooming, phishing, sexting, happy-slapping, entre otros.

5. Violencia Escolar: es un fenómeno que puede tener diferentes causas y sobre el cual influyen múltiples factores. En el ámbito escolar, los conflictos resueltos inadecuadamente, o que no son abordados a tiempo, o la agresividad descontrolada son motivos que pueden llevar al uso de la violencia como un modo de relación aprendido. Cuando se trata de niños/as y de jóvenes, un acto de violencia no necesariamente conlleva la intencionalidad premeditada de causar un daño a otro. Puede responder también a necesidades de autoafirmación, a la búsqueda de pertenencia al grupo de pares o a la verificación de los límites y reacciones que otras personas tienen en el contexto de la convivencia escolar cotidiana.

El artículo 16 D de la Ley General de Educación establece que son especialmente graves los hechos de violencia, ya sea física o psicológica, que cometan los adultos a estudiantes miembros de la comunidad educativa, por lo cual, de ser verificados en investigación interna escolar, serán consideradas una falta grave a las obligaciones laborales y podrán fundamentar el despido inmediato del autor de aquellos.

III. PROTOCOLOS DE ACTUACIÓN FRENTE A SITUACIONES DE MALTRATO, ACOSO ESCOLAR (bullying) O VIOLENCIA ENTRE MIEMBROS DE LA COMUNIDAD EDUCATIVA.

Se considerarán como situaciones de maltrato: agresiones verbales, físicas y/o psicológicas.

i) PROTOCOLO MALTRATO ESTUDIANTE A ESTUDIANTE:

ETAPA 1: RECEPCIÓN DE LA DENUNCIA Y ADOPCIÓN DE MEDIDAS URGENTES.

1. Dar cuenta de los hechos:

- Contenido de la acción y su responsable: quien sufra, presencie o tome conocimiento por cualquier medio de un hecho que eventualmente pueda ser constitutivo de maltrato, acoso o violencia en contra de un NNA, debe denunciarlo.
- Plazos: Inmediatamente desde que toma conocimiento de los hechos y como máximo al día hábil siguiente.
- Orientaciones: Cualquier miembro de la comunidad escolar, debe informar sobre hechos que puedan constituir maltrato, acoso o violencia escolar.
 - Si es un adulto quien presencie o sea informado de una situación de este tipo, deberá informar al ECE.
 - Si es un estudiante el que sufra o tome conocimiento de una situación de este tipo, podrá acudir al ECE o ante el adulto bajo cuyo cuidado se encuentre o sienta cercanía y confianza, quien a su vez deberá informar de inmediato al ECE.



2. Registro de la denuncia:

- Contenido de la acción y su responsable: El Encargado de Convivencia Escolar o quien el equipo directivo del establecimiento haya designado, deberá registrar formalmente los hechos ocurridos.
- Plazos: 01 día hábil desde que se toma conocimiento de los hechos.
- Orientaciones: El E.C. debe:
 - Escuchar el relato de quien denuncia y dejar registro escrito del mismo, dejando constancia detallada de los hechos denunciados y de los antecedentes aportados para esto se sugiere la utilización de la hoja de entrevista autocopiativa.
 - Realizar una evaluación preliminar del caso y de ser necesario, proponer la adopción de medidas urgentes, las que tienen por objeto resguardar el interés superior de NNA.
 - Formar un expediente del caso, con todos los antecedentes recibidos y que se vayan recibiendo durante el transcurso del procedimiento.
 - Comunicar la denuncia a la dirección del establecimiento, la que deberá informar de la denuncia a los funcionarios que estime necesario, atendida las funciones que desempeña.
 - Dejar registro o constancia de la realización de todas las actuaciones que se hagan durante el procedimiento. Si hay entrevistas, se sugiere utilizar el formato de hoja de entrevista autocopiativa y/o en formato digital. El registro de la denuncia no requiere ser firmado por el denunciante menor de edad, sólo basta la firma de la persona que toma conocimiento de los hechos.

3. Evaluación/adopción de medidas urgentes:

- Contenido de la acción y su responsable: El adulto que conozca o presencie una situación de este tipo que revista características de gravedad (lesiones u otras), deberá adoptar las medidas necesarias de carácter urgente entre ellas, activar el protocolo de accidente escolar en caso de ser procedente.
- El director tendrá la facultad de suspender, como medida cautelar y mientras dure el procedimiento sancionatorio, a los alumnos y miembros de la comunidad escolar que en un establecimiento educacional hubieren incurrido en alguna de las faltas graves o gravísimas establecidas como tales en los reglamentos internos de cada establecimiento, y que conlleva como sanción en los mismos, la expulsión o cancelación de la matrícula, o afecten gravemente la convivencia escolar, conforme a lo dispuesto en la Ley 21128.
- Plazos: Inmediatamente desde que toma conocimiento de los hechos.
- Orientaciones: Estas medidas se deben adoptar en los casos que se requiera una intervención inmediata, a fin de dar el debido resguardo a la vida e integridad física de los alumnos afectados.
- Contenido de la acción y su responsable: La Dirección del establecimiento, una vez que haya tomado conocimiento de la denuncia deberá determinar la evaluación/adopción de medidas urgentes respecto de los alumnos involucrados. Estas medidas deben estar previamente contempladas en el RICE y dicen relación con el apoyo psicológico o psicosocial.
- Plazos: Inmediatamente desde que toma conocimiento de los hechos.
- Orientaciones: Medidas urgentes o de resguardo del interés superior del niño:
 - Derivación a profesionales internos o externos y/o intervenciones de carácter psicológico, psicopedagógico, médico, derivación a oficina de Protección de Derechos (OPD) u otras redes de apoyo comunales, según corresponda.
 - Proporcionar contención emocional a los involucrados con los profesionales internos del E.E.



- Reubicación del alumno, en el caso de que el apoderado lo solicite.
- Otras previamente reguladas en el RICE, en el capítulo de las faltas, medidas y procedimientos (artículo 117). En la adopción de estas medidas se debe considerar el resguardo de la privacidad de los involucrados, especialmente de los alumnos afectados.
- Contenido de la acción y su responsable: Si se trata de hechos que puedan constituir delitos, el establecimiento deberá hacer la denuncia correspondiente al Ministerio Público, Carabineros o PDI en atención a lo establecido en el artículo 175 del Código Procesal Penal.
- Plazos: Dentro de las 24 horas siguientes al momento en que se tome conocimiento de los hechos.
- Orientaciones: En virtud de lo establecido en la Ley de Responsabilidad Adolescentes, los mayores de 14 y menores de 18 años, pueden ser responsables penalmente por los delitos que cometan, por lo tanto, son imputables. La denuncia puede ser presentada de forma presencial o virtual, por quien presencié los hechos o fue el primero en ser informado de los mismos o por quien designe la Dirección del colegio, en la comisaría más cercana y/o Ministerio Público, la comunicación debe ser escrita dirigida a las entidades competentes, resguardando el comprobante de la gestión realizada.

4. Solicitud de Investigación:

- Contenido de la acción y su responsable: La Dirección del Colegio, una vez conocida la denuncia y adoptadas las medidas urgentes si éstas procedieren deberá:
 - Evaluar la posibilidad de emplear un mecanismo voluntario de solución pacífica de conflictos.
 - De no proceder lo anterior, solicitar por escrito una investigación de los hechos para efectos de determinar las circunstancias concretas en que ocurrieron los hechos denunciados. Para ello designará al E.C. o al funcionario que para tales efectos determine.
 - Comunicar inmediatamente de la situación a los padres/madres y apoderados de los estudiantes involucrados.
- Plazos: 01 día hábil desde que la Dirección toma conocimiento.
- Orientaciones:
 - En caso de iniciarse una investigación se debe distinguir si se trata de situaciones que puedan implicar una grave afectación a la convivencia escolar, o de aquellas diferencias que son propias de la convivencia entre estudiantes.
 - Al momento de designar al encargado de la investigación, se deben adoptar todas las medidas necesarias para asegurar la imparcialidad de la misma, especialmente que no existan situaciones que afecten la objetividad del encargado de investigar.
 - Al momento de designar al encargado de llevar adelante la investigación, se debe establecer también el plazo que tiene para llevarla a cabo. Pudiendo éste prorrogarse.

5. Solución Pacífica de Conflictos:

- Contenido de la acción y su responsable: El ECE o la persona designada para llevar a delante la investigación, una vez analizado los antecedentes preliminares, ofrecerá a las partes un mecanismo de solución pacífica de conflicto.
- Plazos: 1 día hábil desde que la Dirección le informa de los hechos y posible investigación
- Orientaciones: En el caso de que las partes accedan a resolver sus conflictos pacíficamente, el funcionario encargado deberá dejar por escrito los acuerdos suscritos por los involucrados y hacer seguimiento de ellos, en los términos señalados en la Etapa 5 de este procedimiento.

ETAPA 2: RECOPIACIÓN DE ANTECEDENTES DE LOS HECHOS.

1. Investigación:



- Contenido de la acción y su responsable: Encargado de la investigación designado debe adoptar alguna de las siguientes medidas:
 - ❖ Medidas Ordinarias:
 - i. Citar a los alumnos involucrados a fin de escuchar sus versiones.
 - ii. Citar a los apoderados de los alumnos involucrados.
 - iii. Evaluar si algunos de los estudiantes involucrados requiere de algún tipo de apoyo especial o adicional según sea el caso
 - ❖ Medidas Extraordinarias:
 - i. Entrevistar a terceros que puedan aportar antecedentes relevantes al caso.
 - ii. Revisar y/o solicitar registros, documentos, imágenes, audios, videos etc., que sean atinentes a los hechos.
 - iii. Pedir informes evaluativos a profesionales internos, comité de buena convivencia, u otro.
 - iv. Identificación de los espacios donde se produjeron los hechos.
- Plazos: 05 días hábiles desde que se solicita el inicio de la investigación.
- Orientaciones:
 - Todas las citas y comunicaciones que se lleven a cabo, se deben realizar a través de los canales formales que contempla el establecimiento, debiendo dejarse constancia de su realización en el expediente.
 - De todas las medidas que se adoptan, debe quedar una constancia por escrito, que se debe adjuntar en la carpeta de la investigación.
 - Las entrevistas deberán procurar ser detalladas, a fin de no tener que volver a entrevistar a los involucrados, en especial a los afectados.
 - Se debe procurar siempre resguardar la privacidad de la denuncia y de los estudiantes involucrados.
 - Según lo estime el funcionario que investiga y para el mejor resultado de la investigación, siempre podrá pedir a la Dirección una ampliación del plazo de la misma.

ETAPA 3: INFORME DE CIERRE.

1. Informe y cierre:

- Contenido de la acción y su responsable: El funcionario a cargo de la investigación, transcurrido el plazo otorgado por la Dirección debe:
 - Analizar los antecedentes recopilados durante la investigación.
 - a. Emitir un informe de cierre.
 - b. Enviar el informe a la Dirección del establecimiento.
- Plazos: 02 días hábiles desde que finalizó el plazo de la investigación.
- Orientaciones: El informe de cierre debe contener a lo menos lo siguiente:
 - Resumen de las acciones realizadas durante la etapa de recopilación de antecedentes.
 - Conclusiones a las que llegó el encargado de la investigación.
 - Sugerencias respecto de las medidas y acciones a adoptar, todas las cuales deben estar previamente establecidas en el RICE en el capítulo de las medidas faltas y procedimientos. Estas sugerencias deben ser tendientes a reparar el daño causado y a promover la buena convivencia escolar.
 - Sugerencias a fin de prevenir futuros hechos similares. Para esto se pueden desarrollar estrategias individuales o grupales, como, por ejemplo, trabajar con el grupo curso las



consecuencias del maltrato escolar y la importancia de desarrollar una sana convivencia entre sus compañeros.

- El encargado de la investigación siempre puede pedir ampliación del plazo para entregar el informe.

ETAPA 4: DECISIÓN DEL EQUIPO DIRECTIVO

1. Decisión del Equipo Directivo:

Contenido de la acción y su responsable: Una vez recepcionado el informe de la investigación el equipo Directivo debe:

Evaluar si con medidas pedagógicas y formativas que se encuentran reguladas en el RICE puede solucionar el problema de convivencia escolar. De no ser posible lo anterior se aplicará alguna de las medidas disciplinarias contenidas en el RICE.

. Citar al o los estudiantes involucrados, con sus respectivos apoderados, a fin de entregarles el resultado final de la investigación, y comunicarles las medidas adoptadas.

a. Informar los plazos de apelación de las medidas adoptadas, según lo establecido en el RIE.

b. En aquellos casos en que se haya afectado gravemente la convivencia escolar, se deberá aplicar el procedimiento disciplinario, en los términos previstos por el Reglamento Interno y la normativa legal y reglamentaria aplicable.

- Plazos 02 días hábiles desde que se recepcionó el informe.
- Orientaciones: Los establecimientos, deben priorizar siempre que sea posible las medidas de carácter pedagógico y formativo, la incorporación de medidas de apoyo psicosocial, entre otras, que favorezcan la toma de conciencia y responsabilidad por las consecuencias de los actos vulneratorios, la necesidad de reparar del daño causado y el desarrollo de nuevas conductas conforme a los valores y normas de la comunidad educativa.

ETAPA 5: SEGUIMIENTO

1. Seguimiento:

- Contenido de la acción y su responsable: El E.C.E. o la persona designada por el director, deberá hacer un seguimiento de la situación, de la efectividad de las medidas adoptadas y/o cumplimientos de acuerdos suscritos, con el objeto de evitar que hechos como los ocurridos se vuelvan a producir.
- Plazos: 21 días desde que se adoptó la decisión por parte de la Dirección. Según sea el resultado del seguimiento, éste se podrá extender por otros 10 días más.
- Orientaciones: Del seguimiento se deberá informar a los padres y apoderados de los estudiantes involucrados.



ii) PROTOCOLO MALTRATO ADULTO A ESTUDIANTE:

ETAPA 1: RECEPCIÓN DE LA DENUNCIA Y ADOPCIÓN DE MEDIDAS URGENTES.

1. Dar cuenta de los hechos:

- Contenido de la acción y su responsable: Quien sufra, presencie o tome conocimiento por cualquier medio de un hecho que eventualmente pueda ser constitutivo de maltrato, en contra de NNA, debe denunciarlo.
- Plazos: Inmediatamente desde que toma conocimiento de los hechos y como máximo al día hábil siguiente.
- Orientaciones: Cualquier miembro de la comunidad escolar, debe informar sobre hechos que puedan constituir maltrato en contra de un NNA.
 - Si es un adulto quien presencie o sea informado de una situación de este tipo, deberá informar al ECE.
 - Si es un estudiante el que sufra o tome conocimiento de una situación de este tipo, podrá acudir al ECE o ante el adulto bajo cuyo cuidado se encuentre o sienta cercanía y confianza, quien a su vez deberá informar de inmediato al ECE.

2. Registro de la denuncia:

- Contenido de la acción y su responsable: El Encargado de Convivencia Escolar o quien el equipo directivo del establecimiento haya designado
- Plazos: 01 día hábil desde que se toma conocimiento de los hechos.
- Orientaciones: El E.C. debe:
 - Escuchar el relato de quien denuncia y dejar registro escrito del mismo, dejando constancia detallada de los hechos denunciados y de los antecedentes aportados.
 - Realizar una evaluación preliminar del caso y en caso de ser necesario, proponer la adopción de medidas urgentes, las que tienen por objeto resguardar el interés superior de NNA.
 - Formar un expediente del caso, con todos los antecedentes recibidos y que se vayan recibiendo durante el transcurso del procedimiento.
 - Comunicar la denuncia a la dirección del establecimiento, la que deberá informar de la denuncia a los funcionarios que estime necesario, atendida las funciones que desempeñan.
 - Dejar registro o constancia de la realización de todas las actuaciones que se hagan durante el procedimiento.

El registro de la denuncia no requiere ser firmado por el denunciante menor de edad, sólo basta la firma de la persona que toma conocimiento de los hechos.

3. Evaluación/adopción de medidas urgentes:

- Contenido de la acción y su responsable: El adulto que conozca o presencie una situación de este tipo que revista características de gravedad (lesiones u otras), deberá adoptar las medidas necesarias de carácter urgente y activar el protocolo de accidente escolar en caso de ser procedente.
- Si el supuesto agresor es un funcionario del establecimiento, se puede suspender de sus funciones, siempre que se decrete una medida cautelar de prisión preventiva o se formalice una investigación penal en su contra, en estos casos, el director podrá determinar según la gravedad de los hechos, si la suspensión procede sin derecho a remuneración total o solamente con derecho a una remuneración parcial, de acuerdo al artículo 4 del DFL 1 (Estatuto Docente)



- El director tendrá la facultad de suspender, como medida cautelar y mientras dure el procedimiento sancionatorio, a los alumnos y miembros de la comunidad escolar que en un establecimiento educacional hubieren incurrido en alguna de las faltas graves o gravísimas establecidas como tales en los reglamentos internos de cada establecimiento, y que conlleva como sanción en los mismos, la expulsión o cancelación de la matrícula, o afecten gravemente la convivencia escolar, conforme a lo dispuesto en la Ley 21128. En estos casos, al no darse el supuesto de medida cautelar de prisión preventiva o formalización de investigación, la suspensión no afectará el sueldo del supuesto agresor, cuando se trate de un docente o un asistente de la educación.

- Plazos: Inmediatamente desde que toma conocimiento de los hechos.
- Orientaciones: Estas medidas se deben adoptar en los casos que se requiera una intervención inmediata, a fin de dar el debido resguardo a la vida e integridad física de los alumnos afectados.

- Contenido de la acción y su responsable: La Dirección del establecimiento, una vez que haya tomado conocimiento de la denuncia deberá evaluar y/o adoptar las medidas urgentes respecto de los involucrados. Estas medidas deben estar previamente contempladas en el RIE.
- Plazos: Inmediatamente desde que toma conocimiento de los hechos.
- Orientaciones:
 - ❖ Medidas urgentes o de resguardo del interés superior del niño:
 - i. Derivación a profesionales internos o externos y/o intervenciones de carácter psicológico, psicopedagógico, médico, etc., según corresponda.
 - ii. Proporcionar contención emocional a los involucrados con los profesionales internos del E.E.
 - ❖ Medidas en caso de que el posible maltrato provenga de un funcionario del establecimiento.
.Se puede acordar con el funcionario la separación de funciones, reasignación de labores, cambios de turnos, según sea el caso.
 - ❖ Medidas en caso de que el posible maltrato provenga de un apoderado del establecimiento.
.Se puede establecer la medida de prohibición provisoria de que el apoderado ingrese a las dependencias del colegio cuando el alumno se encuentra dentro del recinto escolar, cambio de apoderado u otra previamente establecida en el RIE.
 - ❖ Otras previamente reguladas en el RIE.
 - i. En la adopción de estas medidas se debe considerar el resguardo de la privacidad de los involucrados, especialmente de los alumnos afectados.

- Contenido de la acción y su responsable: Si se trata de hechos que puedan constituir delitos, el establecimiento deberá hacer la denuncia correspondiente a Carabineros, PDI o Ministerio Público, en atención a lo establecido en el artículo 175 del Código Procesal Penal. Plazos: Dentro de las 24 horas siguientes al momento en que se tomare conocimiento de los hechos.
- Orientaciones: La denuncia puede ser presentada de forma presencial o virtual, por quien presenció los hechos o fue el primero en ser informado de los mismos, o por quien designe la Dirección del establecimiento, en la comisaría más cercana o por comunicación escrita dirigida a las entidades competentes, resguardando el comprobante de la gestión realizada.

- Contenido de la acción y su responsable: Aquellos casos en que los hechos puedan constituir vulneración de derechos de los estudiantes, se deberán derivar a los alumnos a entidades de



protección de derechos, a fin de que éstas puedan adoptar las medidas de resguardo correspondientes.

- Plazos: Dentro de las 24 horas siguientes al momento en que se tomare conocimiento de los hechos.
- Orientaciones: Esta derivación se hará mediante oficios, correos electrónicos u otro medio más expedito que se estime conveniente, debiendo dejar constancia de esta actuación en la carpeta de investigación. Se debe resguardar siempre la privacidad de los involucrados, especialmente del/los afectados.
- Contenido de la acción y su responsable: Si las agresiones no constituyen delito y se producen en el ámbito familiar, la Dirección debe informar de los hechos a los Tribunales de Familia.
- Plazos: Dentro de las 24 horas siguientes al momento en que se tomare conocimiento de los hechos.
- Orientaciones: Esta derivación se hará mediante oficios, correos electrónicos u otro medio más expedito que se estime conveniente, debiendo dejar constancia de esta actuación en la carpeta de investigación. Se debe resguardar siempre la privacidad de los involucrados, especialmente del/los afectados.

4. Solicitud de Investigación:

- Contenido de la acción y su responsable: La Dirección del Colegio, una vez conocida la denuncia y adoptadas las medidas urgentes si éstas procedieren deberá:
 - Evaluar la posibilidad de emplear un mecanismo voluntario de solución pacífica de conflictos.
 - De no proceder lo anterior, solicitar por escrito una investigación de los hechos para efectos de determinar las circunstancias concretas en que ocurrieron los hechos denunciados. Para ello designará al E.C. o al funcionario que para tales efectos determine.
 - Comunicar inmediatamente de la situación a los padres/madres y apoderados de los estudiantes involucrados.
- Plazos: 1 día hábil desde que la Dirección toma conocimiento.
- Orientaciones: En caso de iniciarse una investigación se debe distinguir si se trata de situaciones que puedan implicar una grave afectación a la convivencia escolar, o de aquellas diferencias que son propias de la convivencia entre estudiantes y adultos.
 - Al momento de designar al encargado de la investigación, se deben adoptar todas las medidas necesarias para asegurar la imparcialidad de la misma, especialmente que no existan situaciones que afecten la objetividad del encargado de investigar.
 - Al momento de designar al encargado de llevar adelante la investigación, se debe establecer también el plazo que tiene para llevarla a cabo. Pudiendo este prorrogarse.

5. Solución Pacífica de Conflictos:

- Contenido de la acción y su responsable: El ECE o la persona designada para llevar adelante la investigación, una vez analizado los antecedentes preliminares, ofrecerá a las partes un mecanismo de solución pacífica de conflicto.
- Plazos: 1 día hábil desde que la Dirección le informa de los hechos y posible investigación
- Orientaciones: En el caso de que las partes accedan a resolver sus conflictos pacíficamente, el funcionario encargado deberá dejar por escrito los acuerdos suscritos por las partes y hacer seguimiento de ellos, en los términos establecidos en el protocolo.



ETAPA 2: RECOPIACIÓN DE ANTECEDENTES DE LOS HECHOS.

1. Investigación:

Contenido de la acción y su responsable: Encargado de la investigación designado debe adoptar alguna de las siguientes medidas:

❖ Medidas Ordinarias:

- i. Citar a las partes involucradas a fin de escuchar sus versiones.
- ii. Citar a los apoderados de los alumnos involucrados.
- iii. Evaluar si alguno de los estudiantes involucrados requiere de algún tipo de apoyo especial o adicional según sea el caso.

❖ Medidas Extraordinarias:

Entrevistar a terceros que puedan aportar antecedentes relevantes al caso.

- i.- Revisar y/o solicitar registros, documentos, imágenes, audios, videos etc., que sean atingentes a los hechos.
- ii.- Pedir informes evaluativos a profesionales internos, comité de buena convivencia, u otros.

- Plazos: 05 días hábiles desde que se solicita el inicio de la investigación.

● Orientaciones:

- Todas las citas y comunicaciones que se lleven a cabo, se deben realizar a través de los canales formales que contempla el establecimiento, debiendo dejarse constancia de su realización en el expediente.
- De todas las medidas que se adoptan, debe quedar una constancia por escrito que se debe adjuntar en la carpeta de la investigación.
- Las entrevistas deberán procurar ser detalladas, a fin de no tener que volver a entrevistar a los involucrados, en especial a los afectados.
- Se debe procurar siempre resguardar la privacidad de la denuncia y de los involucrados.
- Según lo estime el funcionario que investiga y para el mejor resultado de la investigación, siempre podrá pedir a la Dirección una ampliación del plazo de la misma.

ETAPA 3: INFORME DE CIERRE.

1. Informe y cierre:

- Contenido de la acción y su responsable: El funcionario a cargo de la investigación, transcurrido el plazo establecido debe:

- a. Analizar los antecedentes recopilados durante la investigación.
- b. Emitir un informe de cierre.
- c. Enviar el informe a la Dirección del establecimiento.

- Plazos: 02 días hábiles desde que finalizó el plazo de la investigación.

● Orientaciones: El informe de cierre debe contener a lo menos lo siguiente:

- Resumen de las acciones realizadas durante la etapa de recopilación de antecedentes.
- Conclusiones a las que llegó el encargado de la investigación.
- Sugerencias respecto de las medidas y acciones a adoptar, todas las cuales deben estar previamente establecidas en el RIE. Estas sugerencias deben ser tendientes a reparar el daño causado y a promover la buena convivencia escolar.
- Sugerencias a fin de prevenir futuros hechos similares.

El encargado de la investigación siempre puede pedir ampliación del plazo para entregar el informe.



ETAPA 4: DECISIÓN DEL EQUIPO DIRECTIVO.

1. Decisión del Equipo Directivo:

- Contenido de la acción y su responsable: Una vez recepcionados el informe de la investigación el Equipo Directivo debe:
 - . Adoptar algunas de las medidas previamente establecidas en el RICE o Reglamento Interno de Orden, Higiene y Seguridad.
 - a. Citar al o los estudiantes involucrados, con sus respectivos apoderados, a fin de entregarles el resultado final de la investigación, y comunicarles las medidas adoptadas.
 - b. Citar al o los adultos involucrados e informales el resultado final de la investigación y comunicarles las medidas adoptadas.
 - c. Informar los plazos de apelación de las medidas adoptadas, según lo establecido en el RIE.
- Plazos: 02 días hábiles desde que se recepcionó el informe.
- Orientaciones:
 - ❖ Medidas a adoptar con los alumnos: Según sea el caso se podrán adoptar medidas de apoyo pedagógico y/o psicosocial, previamente establecidas en el RIE.
 - ❖ Medidas a adoptar con el adulto agresor: Se podrán aplicar algunas de las sanciones establecidas en el RICE o en Reglamento Interno de Orden Higiene y Seguridad según corresponda y/o se podrá aplicar:
 - i. Diálogos formativos, que tengan por objeto estimular un trabajo de reflexión de lo ocurrido y sus consecuencias.
 - ii. Enseñar estrategias de resolución de conflictos y soluciones alternativas a la agresión.
 - iii. Sugerir si es procedente al adulto que concurra a un profesional externo (consultorio) con el fin de manejar control de impulsos o control de la ira.
 - iv. Presentación formal de disculpas públicas o en privado, en forma personal o por escrito al alumno agredido.

ETAPA 5: SEGUIMIENTO

- Contenido de la acción y su responsable: El E.C.E. o la persona designada por el director, deberá hacer un seguimiento de la situación, de la efectividad de las medidas adoptadas y/o cumplimientos de acuerdos suscritos, con el objeto de evitar que hechos como los ocurridos se vuelvan a producir.
- Plazos: 21 días desde que se adoptó la decisión por parte de la Dirección. Según sea el resultado del seguimiento, éste se podrá extender por otros 10 días más.
- Orientaciones: De seguimiento se deberá informar a los padres y apoderados de los estudiantes involucrados.



iii) PROTOCOLO DE MALTRATO ESTUDIANTE A ADULTO:

1. Dar cuenta de los hechos:

- Contenido de la acción y su responsable: Quien sufra, presencie o tome conocimiento por cualquier medio de un hecho que eventualmente pueda ser constitutivo de maltrato de estudiante a adulto, debe denunciarlo.
- Plazos: Inmediatamente desde que toma conocimiento de los hechos y como máximo al día hábil siguiente.
- Orientaciones: Cualquier miembro de la comunidad escolar, debe informar sobre hechos que puedan constituir maltrato estudiante a adulto.

2. Registro de la denuncia:

- Contenido de la acción y su responsable: Encargado de Convivencia Escolar o quien el equipo directivo del establecimiento haya designado
- Plazos: 01 día hábil desde que se toma conocimiento de los hechos.
- Orientaciones: El E.C. debe:
 - Escuchar el relato de quien denuncia y dejar registro escrito del mismo, dejando constancia detallada de los hechos denunciados y de los antecedentes aportados.
 - Realizar una evaluación preliminar del caso y en caso de ser necesario, proponer la adopción de medidas urgentes, las que tienen por objeto resguardar la integridad física y/o psíquica del adulto y el interés superior del NNA.
 - Formar un expediente del caso, con todos los antecedentes recibidos y que se vayan recibiendo durante el transcurso del procedimiento.
 - Comunicar la denuncia a la dirección del establecimiento, la que deberá informar de la denuncia a los funcionarios que estime necesario, atendida las funciones que desempeñan.
 - Dejar registro o constancia de la realización de todas las actuaciones que se hagan durante el procedimiento.

El registro de la denuncia no requiere ser firmado por el denunciante menor de edad, sólo basta la firma de la persona que toma conocimiento de los hechos.

3. Evaluación/adopción de medidas urgentes:

- Contenido de la acción y su responsable: El adulto que conozca o presencie una situación de este tipo que revista características de gravedad (lesiones u otras), deberá adoptar las medidas necesarias de carácter urgente, activar el protocolo de accidente escolar en caso de ser procedente y derivar al adulto afectado a la mutual o centro asistencial más cercano.
- Plazos: Inmediatamente desde que toma conocimiento de los hechos.
- Orientaciones: Estas medidas se deben adoptar en los casos que se requiera una intervención inmediata, a fin de dar el debido resguardo a la vida e integridad física de los afectados.
- Contenido de la acción y su responsable: La Dirección del establecimiento, una vez que haya tomado conocimiento de la denuncia deberá determinar la evaluación/adopción de medidas urgentes respecto de los involucrados. Estas medidas deben estar previamente contempladas en el RIE.
- Plazos: Inmediatamente desde que toma conocimiento de los hechos.
- Orientaciones:
 - Medidas urgentes o de resguardo del interés superior del NNA:



- ii. Derivación a profesionales internos o externos y/o intervenciones de carácter psicológico, psicopedagógico, médico, etc., según corresponda.
- iii. Proporcionar contención emocional a los alumnos involucrados con los profesionales internos del E.E.
 - a. Medidas urgentes o de resguardo del adulto afectado.
 - Derivación a los centros asistenciales correspondientes, tales como OPD, CESFAM.
 - Proporcionar contención emocional a los adultos involucrados con los profesionales internos del E.E.
 - Otras previamente reguladas en el RIE.

En la adopción de estas medidas se debe considerar el resguardo de la privacidad de los involucrados, especialmente de los alumnos afectados.

- Contenido de la acción y su responsable: Si se trata de hechos que puedan constituir delitos, el establecimiento deberá hacer la denuncia correspondiente a Carabineros, PDI o Ministerio Público, en atención a lo establecido en el artículo 175 del Código Procesal Penal.
- Plazos: Dentro de las 24 horas siguientes al momento en que se tomare conocimiento de los hechos.

- Orientaciones:

- a) Alumno mayor de 14 años.

En virtud de lo establecido en la Ley de Responsabilidad Penal Adolescentes, los mayores de 14 y menores de 18 años, pueden ser responsables penalmente por los delitos que cometan, por lo tanto, son imputables.

- ❖ La denuncia puede ser presentada de forma presencial o virtual, por quien presencié los hechos o fue el primero en ser informado de los mismos, o por quien designe la Dirección del establecimiento, en la comisaría más cercana o por comunicación escrita dirigida a las entidades competentes, resguardando el comprobante de la gestión realizada.

- b) Alumno menor de 14 años.

- c)

- i. Si es menor de 14 años, al no ser imputable de igual forma se derivará a los alumnos a entidades de protección de derechos, o denuncia a Tribunales de Familia, a fin de que el alumno pueda ser objeto de alguna medida de protección, por ser objeto de una posible vulneración de derechos que lo lleva a realizar la conducta que se investiga.

- ii. Esta derivación se hará mediante oficios, correos electrónicos u otro medio más expedito que se estime conveniente, debiendo dejar constancia de esta actuación en la carpeta de investigación.

Se debe resguardar siempre la privacidad de los involucrados, especialmente del/los afectados.



4. Solicitud de Investigación:

- Contenido de la acción y su responsable: La Dirección del Colegio, una vez conocida la denuncia y adoptadas las medidas urgentes si éstas procedieren deberá:
 - Evaluar la posibilidad de emplear un mecanismo voluntario de solución pacífica de conflictos.
 - De no proceder lo anterior, solicitar por escrito una investigación de los hechos para efectos de determinar las circunstancias concretas en que ocurrieron los hechos denunciados. Para ello designará al E.C. o al funcionario que para tales efectos determine.
 - Comunicar inmediatamente de la situación a los padres/madres y apoderados de los estudiantes involucrados.
 - Comunicar al adulto la situación y del procedimiento a seguir.
- Plazos 1 día hábil desde que la Dirección toma conocimiento.
- Orientaciones:
 - En caso de iniciarse una investigación se debe distinguir si se trata de situaciones que puedan implicar una grave afectación a la convivencia escolar, o de aquellas diferencias que son propias de la convivencia estudiantes y adultos
 - Al momento de designar al encargado de la investigación, se deben adoptar todas las medidas necesarias para asegurar la imparcialidad de la misma, especialmente que no existan situaciones que afecten la objetividad del encargado de investigar.
 - Al momento de designar al encargado de llevar adelante la investigación, se debe establecer también el plazo que tiene para llevarla a cabo.
 - Pudiendo este prorrogarse.

5. Solución Pacífica de Conflictos:

- Contenido de la acción y su responsable: El ECE o la persona designada para llevar adelante la investigación, una vez analizado los antecedentes preliminares, ofrecerá a las partes un mecanismo de solución pacífica de conflicto.
- Plazos: 1 día hábil desde que la Dirección le informa de los hechos y posible investigación.
- Orientaciones: En el caso de que las partes accedan a resolver sus conflictos pacíficamente, el funcionario encargado deberá dejar por escrito los acuerdos suscritos por las partes y hacer seguimiento de ellos.

iv) PROTOCOLO DE MALTRATO ADULTO A ADULTO:

*Se considerará como “adulto” a los siguientes integrantes de la comunidad escolar: cualquier apoderado y funcionario del Liceo Bicentenario Santa María de Las Condes.

1. Dar cuenta de los hechos:

- Contenido de la acción y su responsable: Quien sufra, presencie o tome conocimiento por cualquier medio de un hecho que eventualmente pueda ser constitutivo de maltrato entre adultos, debe denunciarlo.
- Plazos: Inmediatamente desde que toma conocimiento de los hechos y como máximo al día hábil siguiente.
- Orientaciones: Cualquier miembro de la comunidad escolar, debe informar sobre hechos que puedan constituir maltrato entre adultos.



2. Registro de la denuncia:

- Contenido de la acción y su responsable: Encargado de Convivencia Escolar o quien el equipo directivo del establecimiento haya designado.
- Plazos: 01 día hábil desde que se toma conocimiento de los hechos.
- Orientaciones: El E.C. debe:
 - Escuchar el relato de quien denuncia y dejar registro escrito del mismo, dejando constancia detallada de los hechos denunciados y de los antecedentes aportados.
 - Realizar una evaluación preliminar del caso y en caso de ser necesario, proponer la adopción de medidas urgentes, las que tienen por objeto resguardar la integridad física y/o psíquica de los adultos involucrados.
 - Formar un expediente del caso, con todos los antecedentes recibidos y que se vayan recibiendo durante el transcurso del procedimiento.
 - Comunicar la denuncia a la dirección del establecimiento y jefatura de los involucrados en caso que corresponda.
 - En el caso que el adulto denunciado no tenga jefatura en el establecimiento este deberá comunicar la denuncia a la instancia correspondiente a su jerarquía en la Corporación de Educación y Salud de Las Condes.
 - Dejar registro o constancia de la realización de todas las actuaciones que se hagan durante el procedimiento.

El registro de la denuncia requiere ser firmado por el denunciante, sólo basta la firma de la persona que toma conocimiento de los hechos.

3. Evaluación/adopción de medidas urgentes:

- Contenido de la acción y su responsable: El adulto que conozca o presencie una situación de este tipo que revista características de gravedad (lesiones u otras), deberá adoptar las medidas necesarias de carácter urgente y derivar al adulto afectado a la mutual o centro asistencial más cercano.
- Si el supuesto agresor es un funcionario del establecimiento, se puede suspender de sus funciones, siempre que se decrete una medida cautelar de prisión preventiva o se formalice una investigación penal en su contra, en estos casos, el director podrá determinar según la gravedad de los hechos, si la suspensión procede sin derecho a remuneración total o solamente con derecho a una remuneración parcial, de acuerdo al artículo 4 del DFL 1 (Estatuto Docente)

El director tendrá la facultad de suspender, como medida cautelar y mientras dure el procedimiento sancionatorio, a los alumnos y miembros de la comunidad escolar que en un establecimiento educacional hubieren incurrido en alguna de las faltas graves o gravísimas establecidas como tales en los reglamentos internos de cada establecimiento, y que conlleva como sanción en los mismos, la expulsión o cancelación de la matrícula, o afecten gravemente la convivencia escolar, conforme a lo dispuesto en la Ley 21128. En estos casos, al no darse el supuesto de medida cautelar de prisión preventiva o formalización de investigación, la suspensión no afectará el sueldo del supuesto agresor, cuando se trate de un docente o un asistente de la educación.



- Plazos: Inmediatamente desde que toma conocimiento de los hechos.
- Orientaciones: Estas medidas se deben adoptar en los casos que se requiera una intervención inmediata, a fin de dar el debido resguardo a la vida e integridad física de los adultos afectados.
- Contenido de la acción y su responsable: La Dirección del establecimiento, una vez que haya tomado conocimiento de la denuncia deberá determinar la evaluación/adopción de medidas urgentes respecto de los involucrados. Estas medidas están contempladas en el glosario del RICE y en el glosario del presente protocolo.
- Plazos: Inmediatamente desde que toma conocimiento de los hechos.
- Orientaciones:

Medidas urgentes o de resguardo del adulto afectado.

.Las medidas urgentes contempladas en el glosario.

- i. Derivación a los centros asistenciales correspondientes, como CESFAM, entre otros.
 - ii. Proporcionar contención emocional a los adultos involucrados con los profesionales internos del E.E.
 - iii. En el caso de funcionarios del E.E, medidas disciplinarias incorporadas en los reglamentos internos de higiene y seguridad de la Corporación.
 - iv. En el caso de apoderados, medidas disciplinarias incorporadas en el artículo N° 20, p del RICE.
 - v. En el caso de funcionarios del E.E. las contempladas en el artículo N°13.
- En la adopción de estas medidas se debe resguardar de la privacidad de los involucrados.

- Contenido de la acción y su responsable: Si se trata de hechos que puedan constituir delitos, el establecimiento deberá hacer la denuncia correspondiente a Carabineros, PDI o Ministerio Público, en atención a lo establecido en el artículo 175 del Código Procesal Penal.
- Plazos: Dentro de las 24 horas siguientes al momento en que se tome conocimiento de los hechos.

Se debe resguardar siempre la privacidad de los involucrados(as).

4. Solicitud de Investigación:

- Contenido de la acción y su responsable: La Dirección del Colegio, una vez conocida la denuncia y adoptadas las medidas urgentes si éstas procedieren deberá:
 - Evaluar la posibilidad de emplear un mecanismo voluntario de solución pacífica de conflictos.
 - De no proceder lo anterior, solicitar por escrito una investigación de los hechos para efectos de determinar las circunstancias concretas en que ocurrieron los hechos denunciados. Para ello designará al E.C. o al funcionario que para tales efectos determine.
 - Comunicar al adulto la situación y del procedimiento a seguir.
- Plazos 1 día hábil desde que la Dirección toma conocimiento.
- Orientaciones:
 - En caso de iniciarse una investigación se debe distinguir si se trata de situaciones que puedan implicar una grave afectación a la convivencia escolar, o de aquellas diferencias que son propias de la convivencia entre adultos.
 - Al momento de designar al encargado de la investigación, se deben adoptar todas las medidas necesarias para asegurar la imparcialidad de la misma, especialmente que no existan situaciones que afecten la objetividad del encargado de investigar.
 - Al momento de designar al encargado de llevar adelante la investigación, se debe establecer también el plazo que tiene para llevarla a cabo, pudiendo prorrogarse.



5. Solución Pacífica de Conflictos:

- Contenido de la acción y su responsable: El ECE o la persona designada para llevar adelante la investigación, una vez analizado los antecedentes preliminares, ofrecerá a las partes un mecanismo de solución pacífica de conflicto.
- Plazos: 1 día hábil desde que la Dirección le informa de los hechos y posible investigación.
- Orientaciones: En el caso de que las partes accedan a resolver sus conflictos pacíficamente, el funcionario encargado deberá dejar por escrito los acuerdos suscritos por las partes y hacer seguimiento de ellos.



ANEXO N° 7: Protocolo de actuación frente a situaciones relacionadas con suicidio.

1. PROTOCOLO FRENTE A SEÑALES DE **ALERTA DE INTENCIÓN SUICIDA.**

La educación es mucho más que la transmisión de conocimientos; también implica cuidar y proteger el bienestar de nuestros jóvenes, que durante su etapa escolar, atraviesan procesos que van mucho más allá de lo académico, enfrentándose a una serie de desafíos, cambios y oportunidades en un ambiente en constante cambio. En este contexto, los establecimientos educacionales se ven llamados a construir entornos seguros y saludables, que fomenten la salud mental, la buena convivencia y ayudan a prevenir las conductas de riesgo.

De esta forma surge la necesidad de abordar las problemáticas de salud mental que ocurren en cada comunidad educativa. Una de estas problemáticas es el riesgo suicida, problema que afecta a muchas comunidades escolares en todo el mundo. A continuación se presentan 3 protocolos relacionados a las conductas suicidas:

1. **Protocolo de actuación frente a señales de alerta de conductas suicidas de un estudiante.**
2. **Protocolo de actuación frente a intento suicida de un estudiante.**
3. **Protocolo de actuación tras el suicidio de un estudiante.**

Concepto.

- **Conducta suicida.**

La conducta suicida abarca un amplio espectro de conductas que tienen como factor común un profundo dolor y malestar psicológico, del cual no se logran visualizar alternativas de término, salida o soluciones posibles. En estas conductas puede existir una intención clara y deliberada por causar daño a sí mismo con el propósito de poner fin a la propia vida. Ahora, es importante distinguir que, gran parte de las veces no existirán deseos de morir, sino que el sentimiento de no ser capaz de tolerar estar vivo. (OMS, 2001).

De esta manera, la conducta suicida se puede manifestar de las siguientes maneras:

- a. **Ideación suicida:** Abarca un espectro de conductas que van desde pensamiento sobre la muerte, deseos de morir, pensamientos de hacerse daño, hasta un plan elaborado para llevar a cabo el suicidio.
- b. **Intento de suicidio:** Abarca una serie de conductas o acciones que una persona lleva a cabo con la finalidad intencionada de causarse daño hasta alcanzar la muerte, no logrando su consumación.
- c. **Suicidio consumado:** Acciones o conductas que una persona ejecuta de forma voluntaria, premeditada e intencionada para poner fin a su vida, logrando su consumación. (MINSAL, 2009)

Señales de alerta en riesgo suicida.

- **Señales de alerta directas de riesgo suicida.**

- a. **Comunicación explícita:** Presta atención a cualquier declaración directa de la persona sobre su deseo de morir o suicidarse, como frases como "quiero matarme" o "no quiero vivir más".
- b. **Planificación detallada:** Si la persona describe un plan específico para llevar a cabo el suicidio, incluyendo el método, el lugar y el momento, considera esto como una señal de alto riesgo.



- c. **Adquisición de medios:** Observa si la persona está adquiriendo los medios necesarios para cometer el suicidio, como armas, medicamentos u otros objetos peligrosos.
- d. **Despedidas y regalos inusuales:** Si la persona empieza a despedirse de seres queridos de manera inusual o regala pertenencias personales de forma inesperada, esto puede ser un indicio de que está planeando el suicidio.
 - **Señales de alerta indirectas de riesgo suicida.**
 - a. **Cambios de comportamiento:** Vigila cualquier cambio en el comportamiento, como el aislamiento social, la pérdida de interés en actividades previamente disfrutadas y alteraciones significativas en los patrones de sueño o alimentación.
 - b. **Cambios en el estado de ánimo:** Reconoce síntomas de depresión, ansiedad extrema, irritabilidad o la expresión de una sensación de desesperanza.
 - c. **Consumo de sustancias:** Observa si la persona está abusando de alcohol o drogas como un mecanismo de afrontamiento para lidiar con el dolor emocional.
 - d. **Expresiones de desesperanza:** Está atento a las expresiones de sentirse atrapado, sin esperanza o a la creencia de que su situación nunca mejorará.
 - e. **Descuido personal:** Considera si la persona ha dejado de cuidar de sí misma, descuidando aspectos de la higiene personal o su apariencia física.
 - f. **Cambios en el rendimiento académico o laboral:** Valora si hay una disminución significativa en el rendimiento en la escuela o el trabajo, lo que podría ser indicativo de angustia.
 - g. **Historial de intentos previos de suicidio:** Si la persona ha tenido intentos previos de suicidio, reconoce que está en mayor riesgo de hacerlo nuevamente.

Coordinación y acceso a red de salud.

A nivel comunal, la **identificación y coordinación con los centros de salud más cercanos** es fundamental para dar una adecuada respuesta a aquellos estudiantes que se encuentran en riesgo. A este respecto es importante considerar, que no todos, pero muchos estudiantes reciben atención en la red local de salud, por lo que es fundamental conocer e identificar la oferta de servicios y flujos de atención en salud mental y facilitar esta información a los padres. A continuación se especifican los centros de salud primaria y de urgencias de la red pública en la comuna de Las Condes.

Nombre	Ubicación	Teléfono	Horario
Cesfam Apoquindo	Cerro Altar 6611	+56227305000 +56227305100	Lu a Ju 08:00 a 17:00 Vi 08:00 a 16:00
Cesfam Dr. Aníbal Ariztía	Paul Harris 1140	+56227305500 +56227305526	Lu a Ju 08:00 a 17:00 Vi 08:00 a 16:00
Mini Renato Sánchez	Renato Sánchez 3325	+56233397420 +56939482833	Lu a Ju 08:00 a 17:00 Vi 08:00 a 16:00
Mini Loma Larga	Loma Larga 283	+56227305588	Lu a Ju 08:00 a 14:00 Vi 08:00 a 15:00
Mini Tongoy	Tongoy 1289	+56227305590	Lu a Ju 08:00 a 17:00 Vi 08:00 a 16:00
Mini Paul Harris	Paul Harris 1603	+56227305592	Lu a Ju 08:00 a 17:00 Vi 08:00 a 16:00
Mini Nueva Bilbao	Nueva Bilbao 9082	+56227305594	Lu a Ju 08:00 a 17:00 Vi 08:00 a 16:00
Mini El Pillán	Francisco Bilbao 6582	+56227305596	Lu a Ju 08:00 a 17:00 Vi 08:00 a 16:00



Mini Los Dominicos	Camino el Alba 9152	+56227931420 +56228862533	Lu a Ju 08:00 a 17:00 Vi 08:00 a 16:00
SAPU	La Escuela 1229	+56227305584 +56223421384 +56222113423	24. oras.

1. Protocolo de actuación frente a señales de conductas suicidas en un estudiante.

Cuando algún adulto de la comunidad educativa ha detectado señales de alerta o ha sido alertado por otro miembro del establecimiento educacional sobre un posible riesgo suicida, debe realizar un primer abordaje de acuerdo con los siguientes pasos:

1. Mostrar interés y apoyo

Buscar un espacio que permita conversar con el estudiante de forma privada y confidencial. Se inicia la conversación expresando interés y preocupación, manifestando que existen ciertas conductas y cambios que les han llamado la atención y respecto a los cuales les gustaría conversar.

2. Hacer preguntas correctas y evaluar el riesgo

Hacer preguntas correctas y evaluar riesgo: Continuar la conversación preguntándole qué está pensando o sintiendo. Las preguntas se deben realizar gradualmente, empezando por aquellas más generales para luego avanzar hacia otras más específicas sobre suicidio, en estas últimas se utiliza la pauta para la evaluación del riesgo suicida. **No olvidar que es un mito pensar que hablar sobre el suicidio puede gatillar la ideación o el acto en una persona. En caso de presentar riesgo, se adjunta ficha de derivación a APS.**





PREGUNTAS GENERALES: sobre el estado mental, la esperanza y el futuro

1. ¿Cómo te has estado sintiendo?
2. ¿Estás con algunas dificultades o problemas? (personal, familiar, en el colegio)
3. ¿Cómo te imaginas que las cosas van a estar en el futuro?

PREGUNTAS ESPECÍFICAS: Pauta para la evaluación y manejo del riesgo suicida.

Formule las preguntas 1 y 2	Último mes	
	SÍ	NO
<p>1) ¿Has deseado estar muerto(a) o poder dormirte y no despertar? La persona confirma que ha tenido ideas relacionadas con el deseo de estar muerta o de no seguir viviendo, o el deseo de quedarse dormida y no despertar.</p>		
<p>2) ¿Has tenido realmente la idea de suicidarte? Pensamientos generales y no específicos relativos al deseo de poner fin a su vida/ suicidarse (por ejemplo, “He pensado en suicidarme”) sin ideas sobre cómo quitarse la vida (métodos relacionados, intención o plan).</p>		
<p>Si la respuesta es “SÍ” a la pregunta 2, formule las preguntas 3, 4, 5, y 6 Si la respuesta es “NO” continúe a la pregunta 6</p>		
<p>3) ¿Has pensado en cómo llevarías esto a cabo? El o la estudiante confirma que ha tenido ideas suicidas y ha pensado en al menos un método. Esto se diferencia de un plan específico con detalles elaborados de hora, lugar o método, pues en este caso existe la idea de un método para matarse, pero sin un plan específico. Incluye también respuestas del tipo: “He tenido la idea de tomar una sobredosis, pero nunca he hecho un plan específico sobre el momento, el lugar o cómo lo haría realmente...y nunca lo haría”.</p>		
<p>4) ¿Has tenido estas ideas y en cierto grado la intención de llevarlas a cabo? Se presentan ideas suicidas activas de quitarse la vida y el o la estudiante refiere que ha tenido cierta intención de llevar a cabo tales ideas, a diferencia de ideas suicidas sin intención en respuestas como “Tengo los pensamientos, pero definitivamente no haré nada al respecto”.</p>		

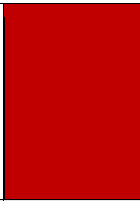

<p>5) ¿Has comenzado a elaborar o has elaborado los detalles sobre cómo suicidarte? ¿Tienes intenciones de llevar a cabo este plan?</p> <p>Se presentan ideas de quitarse la vida con detalles del plan parcial o totalmente elaborados, y el estudiante tiene cierta intención de llevar a cabo este plan.</p>	
<p>Siempre realice la pregunta 6</p>	
<p>6) ¿Alguna vez has hecho algo, comenzado a hacer algo o te has preparado para hacer algo para terminar con tu vida?</p> <p>Pregunta de conducta suicida: Ejemplos: ¿Has juntado medicamentos/remedios, obtenido un arma, regalado cosas de valor, escrito un testamento o carta de suicidio?, ¿has sacado remedios del frasco o caja, pero no las has tragado, agarrado un arma pero has cambiado de idea de usarla o alguien te la ha quitado de tus manos, subido al techo pero no has saltado al vacío?; o ¿realmente has tomado remedios, has tratado de dispararte con una arma, te has cortado con intención suicida, has tratado de colgarte, etc.?.</p> <p>Si la respuesta es “SI”: ¿Fue dentro de los últimos 3 meses?</p>	<p>Alguna vez en la vida</p>  <p>En los últimos 3 meses</p> 

<p>Toma de Decisiones para el facilitador comunitario/entrevistador</p>	
<p>Si el estudiante responde que NO a todas las preguntas de la pauta, recuerde que igualmente presenta señales de alerta y que por lo tanto, debe dar cuenta de éstas a sus padres y sugerir una evaluación de salud mental.</p>	
<p>Si la respuesta fue Sí sólo a las preguntas 1 y 2:</p>	
<p>Riesgo</p>	<ol style="list-style-type: none"> 1. Informe al Área de Convivencia sobre el riesgo detectado. 2. Contacte a los padres o cuidadores y sugiera acceder a atención de salud mental para evaluación de este y otros ámbitos. 3. Entregue ficha de derivación a centro de salud para facilitar referencia. 4. Realice seguimiento del/la estudiante.
<p>Si la respuesta fue Sí a pregunta 3 o “más allá de 3 meses” a pregunta 6:</p>	



Riesgo Medio	<ol style="list-style-type: none">1. Informe al director una vez finalizada la entrevista.2. Una vez informado, el director (o a quien éste designe) debe contactar a los padres o cuidadores para informarle de la situación y solicitar la atención en salud mental del estudiante dentro de una semana.3. Entregue a los padres la ficha de derivación al centro de atención primaria (o al centro de salud de preferencia en caso de ISAPRE) y apoye el proceso de referencia al centro de salud si es necesario.4. Realice seguimiento del caso, asegurándose que el estudiante haya recibido la atención.5. Recomiende medidas de seguridad en caso de que durante la espera de atención se incluya un fin de semana (acompañamiento al estudiante, limitar acceso a medios letales u otro)
Si la respuesta fue Sí a preguntas 4, 5 y/o 6 en los “últimos 3 meses”:	
Riesgo Alto	<ol style="list-style-type: none">1. Informe al director2. Una vez informado, el director (o a quien éste designe) debe contactar a los padres o cuidadores para que concurran lo antes posible a la escuela o liceo para ser informados de la situación, acompañen al estudiante y que éste concorra a atención en salud mental en el mismo día. Entregue a los padres la ficha de derivación al centro de atención primaria (o al centro de salud de preferencia en caso de ISAPRE). En caso de encontrarse fuera de horario de atención el centro de salud, el estudiante debe concurrir al SAPU o Servicio de Urgencia más cercano, acompañado de la ficha de derivación.3. Tome medidas de precaución inmediatas para el riesgo suicida:<ul style="list-style-type: none">• Acompañar al estudiante hasta que se encuentre con sus padres o cuidadores. Nunca dejarlo solo.• Facilitar la coordinación con el Centro de Atención Primaria cuando corresponda.• Eliminar medios letales del entorno.



3. Apoyar, contactar y derivar

La **Pauta para la Evaluación y Manejo del Riesgo Suicida** permitirá distinguir entre **Riesgo Suicida, Riesgo Medio o Riesgo Alto** y tomar decisiones respecto a los siguientes pasos a seguir. En cualquiera de estos tres niveles, el profesional encargado debe entregar apoyo al estudiante, contactarle con la red de apoyo (familiar, social y/o de salud) y **derivar a las instancias correspondientes: Equipo de convivencia escolar, Centro de salud.**

- Siempre mantener la calma, escuchar de forma activa, no prejuiciosa, expresar preocupación y ofrecer ayuda.

- Evitar a toda costa dar consejos o sermones que defienden el “valor de la vida”, que provocan sentimientos de culpa o que no ayuden al/la estudiante. **Siempre se debe considerar seriamente cualquier amenaza de suicidio.**

- Hay que indicar que además del apoyo que se le está dando en ese momento, también es **necesario contactar a su familia y buscar apoyo profesional en la red de salud.**

- **Resguardar la información entregada por el estudiante al momento de informar a la familia, dando cuenta sólo de las señales de alerta observadas y la necesidad de atención por riesgo suicida, sin entregar información sensible para el estudiante o que este no quiera o tema compartir.**

Considere que en algunas situaciones, el develar cierta información puede aumentar el riesgo de suicidalidad de la mano con un aumento de estrés (ej. estudiantes LGTBI, embarazo, etc.). En este sentido, conviene utilizar intervenciones como la siguiente: “Yo no sé exactamente los que estás experimentando, me imagino que puede ser algo privado y de seguro muy doloroso. Nosotros queremos proteger tu vida, y para eso tenemos y queremos comunicar a tus papás tus pensamientos de hacerte daño. Pero lo que te está pasando más allá de eso y lo que quizá explica que te sientas tan desesperanzado/a, eso es algo que tú tienes que decidir hablar con tu familia, con alguien en el que confíes y con un profesional que te pueda ayudar”.

- Puede ocurrir que el estudiante rechace que se comunique a la familia sobre la situación y/o la derivación a la atención de salud, ante lo cual se debe reforzar la idea de la importancia de ambos pasos, resaltando que es por su propio beneficio y que en todo momento podrá contar con su apoyo.

- Explicar al estudiante, de manera general, que en el centro de salud le entregarán apoyo profesional, para generar estrategias que alivien su malestar.

- **El profesional que realice este primer abordaje debe siempre informar al Equipo de Convivencia en el caso de Riesgo, y al director de establecimiento en caso de Riesgo Medio o Alto, con el fin de que informe a la familia y realice seguimiento al primer contacto de ésta con la red de salud.**

- El director (o quien éste designe) debe explicar a la familia, que de acuerdo con la situación previsual del estudiante, solicite hora en el centro de atención primaria que le corresponde o centro de salud en el que se atiende.

- Si es necesario, y con autorización de los padres, apoyar el proceso de referencia a atención profesional, a través del contacto con el centro de atención primaria, o el centro de salud donde se atiende si es posible.

- Entregar al padre/madre o cuidador responsable una breve ficha de derivación a atención en salud **(ficha en anexo N°1).**

- **Para aquellos estudiantes con Riesgo Medio o Alto es fundamental asegurarse que se encuentren protegidos y alejados de posibles medios letales hasta que se consiga la ayuda.**



- En caso de que el estudiante después de este primer abordaje, **no se encuentre en condiciones de volver a clases** por estar emocionalmente afectado, se debe contactar a sus padres para coordinar su retiro del establecimiento y medidas de protección en el hogar mientras se accede a la atención en salud.
- **En caso de riesgo inminente se debe llevar a la persona al Servicio de Urgencias más cercano y comunicar paralelamente a los padres.**

4. Realizar seguimiento

- Realizar el seguimiento del caso, **asegurándose que el estudiante haya recibido la atención necesaria.**
 - Una vez que el estudiante esté de vuelta en clases se debe **estar atento a nuevas señales**, así como también a necesidades de mayor acompañamiento y cuidado.
 - Seguir las recomendaciones de apoyo que sean entregadas por el equipo de salud, a través de los apoderados o directamente.
 - **Preguntar directamente** al estudiante y a los padres o cuidadores como han visto al estudiante.
 - El equipo encargado debe llevar un **registro de todos los casos que han sido detectados y derivados a la red de salud, realizando el seguimiento de estos.**

Flujo de identificación de casos y derivación a red pública de salud

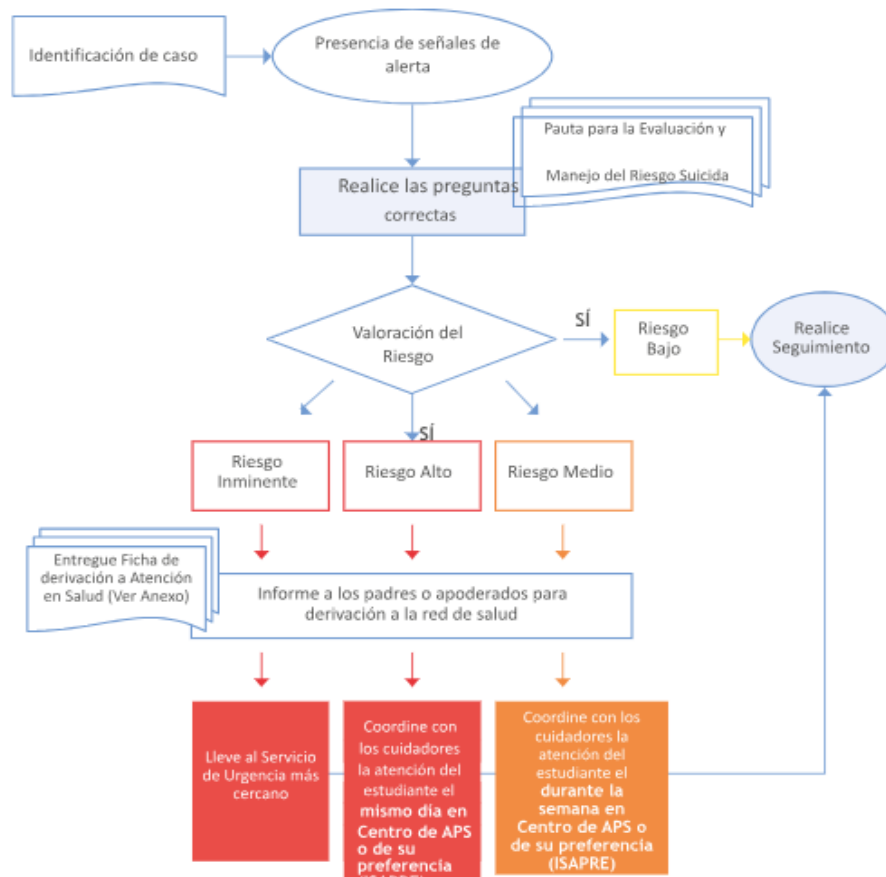



2. Protocolo de actuación frente a intento suicida de un estudiante.

1. Contactar a los padres y estudiante

- Manifestar la preocupación del establecimiento educacional y ofrecer ayuda.
- Determinar en conjunto la información que puede ser transmitida a los profesores y estudiantes, y contrastar la información que maneja el establecimiento educacional sobre lo ocurrido.
- Preguntar si han sido presenciales de alguna conducta o situación de riesgo suicida recientemente. Identificar si hay elementos en el contexto escolar que generen problemas o si debiesen ser cambiados (por ejemplo, bullying, presión escolar o discriminación).
- Preguntar si la ayuda profesional está disponible para el estudiante. En caso de no, ofrecer apoyo para contactarles con la red de apoyo de la escuela.
- Considerar quien puede acompañar o hacer seguimiento del estudiante en el establecimiento educacional.
- Saber qué esperan los padres y el estudiante de la escuela, y afirmar claramente qué es posible realizar en el contexto escolar y que no.

2. Organizar reuniones con el equipo escolar

- Informar sobre lo sucedido a los docentes y asistentes de la educación del establecimiento, con el fin de contar con una versión única para comunicar a la comunidad educativa y evitar rumores.
- Mantener confidencialidad de información sensible sobre el estudiante y/o su familia, por ejemplo, orientación sexual, embarazo, entre otros.
- Entregar información respecto de dónde pueden encontrar apoyo aquellos que se han visto más afectados con la situación.

3. Organizar una charla en clase

- Ofrecer información a los compañeros del estudiante afectado sobre dónde pueden conseguir apoyo en situaciones complejas, y con quién pueden hablar si lo necesitan. Esta acción también se puede realizar con otros cursos, en caso de que el establecimiento educacional lo estime necesario.
- Si el estudiante y sus padres lo permiten, hablar en clase sobre el incidente, principalmente sobre su estado de salud actual y las formas de brindarle apoyo. **Nunca deben darse detalles sobre el intento de suicidio (por ejemplo, el método o el lugar).**
- Se deberá dar información general sobre la conducta suicida y a continuación aplicar las recomendaciones para informar en clases sobre el intento o suicidio de un o una estudiante.
- Considerar el punto de vista de los estudiantes, de manera que se pueda empezar desde sus creencias o necesidades.
- Preguntar al estudiante afectado si prefiere asistir a la charla o no.

4. Preparar la vuelta a clases



- Retornar a clases y a las rutinas habituales será un componente vital del proceso de recuperación del estudiante.
- La vuelta a la escuela debe ser conversada y analizada con los padres, encargado designado, profesores y el estudiante, y en conjunto acordar los apoyos que necesitará para que su regreso sea confortable (ej. Parcelar calendarios de evaluaciones pendientes, definir a quién recurrir en caso de crisis o malestar, etc.).

3. Protocolo de actuación tras el suicidio de un estudiante.

El siguiente diagrama presenta 7 pasos que se deben seguir tras la muerte por suicidio en el establecimiento educacional.

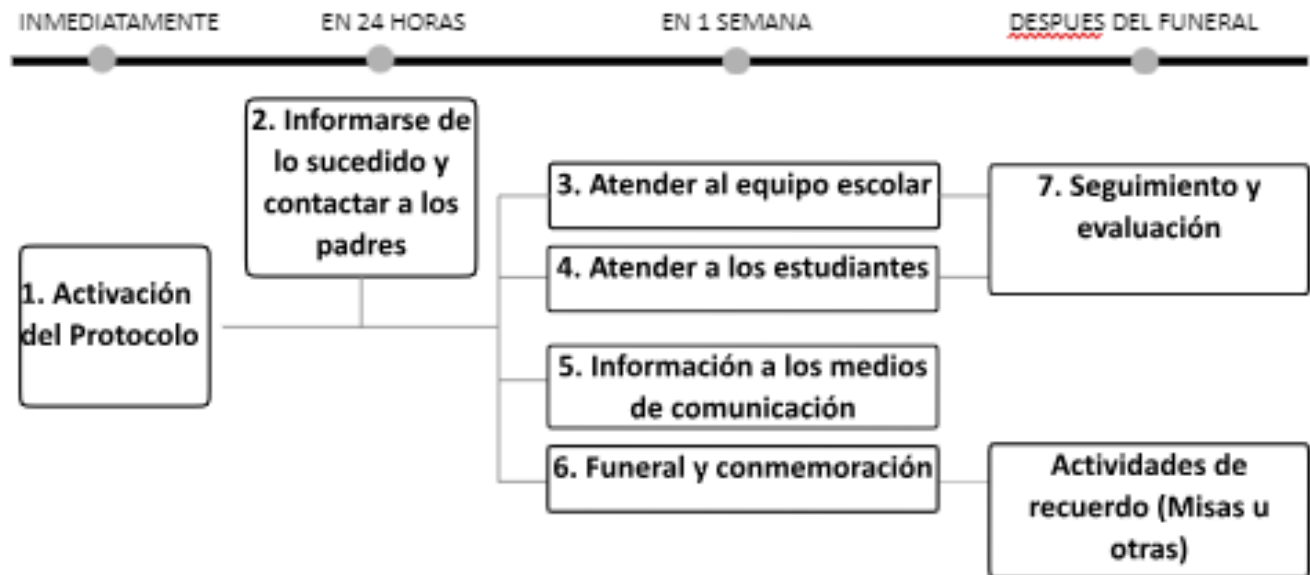

1. Activación de protocolo (INMEDIATAMENTE)

El director (o quien éste designe) del establecimiento educacional debe coordinar la activación del protocolo de forma inmediata y convocar una primera reunión con los actores relevantes, asegurándose incluir al mismo director, los profesores del estudiante, el equipo de convivencia escolar, y el personal administrativo.



2. Informarse de lo sucedido y contactar a los padres (EN 24 HORAS)

- El director del establecimiento educacional, o quien este designe, debe primero verificar los hechos y estar seguros de la causa de la muerte, a través de la información oficial de los padres.
- La información sobre la causa de la muerte no debe ser revelada a la comunidad estudiantil hasta que la familia haya sido consultada sobre la información oficial. Si aún no existe claridad de lo sucedido, la Dirección o encargado designado debe informar que la situación está siendo evaluada y que será comunicado tan pronto como haya más información.
- Si la muerte ha sido declarada como un suicidio, pero la familia no quiere divulgarlo, se debe designar a un miembro del equipo escolar que tenga mejor relación con la familia para ponerse en contacto con ellos con el objetivo de informarles que, dada la información que probablemente ya circula entre los estudiantes sobre lo ocurrido, el establecimiento educacional dispondrá de miembros del equipo formados en el tema para que traten el tema con la comunidad escolar, específicamente sobre el suicidio y señales de alerta. Se debe enfatizar a la familia que esto es sumamente necesario para ayudar a mantener al resto de estudiantes a salvo de posibles conductas imitativas.
- A corto plazo, se deben resolver los temas administrativos pendientes entre el establecimiento educacional y la familia del estudiante de manera de asegurarse que la familia no vuelva a ser contactada por el establecimiento salvo en casos estrictamente necesarios. Ejemplo de esto es la entrega de sus materiales y pertenencias presentes en el establecimiento, detener las cobranzas de mensualidad, o notificaciones por correo electrónico de reuniones y/o informativos, por nombrar algunos.

3. Atender al equipo escolar: Comunicación y apoyo. (EN 1 SEMANA)

- Tan pronto como sea posible, organizar una reunión con los docentes y asistentes de la educación del establecimiento educacional, en la que se comuniquen los hechos con claridad y los pasos a seguir.
- También es importante informar al equipo escolar acerca de dónde pueden conseguir apoyo psicológico, si lo necesitan. También se puede gestionar apoyo para el equipo escolar a través de la red de apoyo con la que cuenta el colegio.

Es importante tener en cuenta que situaciones tan complejas como el suicidio de un integrante de la comunidad educativa, pueden impactar seriamente tanto a docentes, asistentes de la educación como al equipo directivo del establecimiento.

4. Atender a los estudiantes: Comunicación y apoyo. (EN 1 SEMANA)

- Los establecimientos educacionales deben cuidar a sus estudiantes, aspecto fundamental para la **postvención**, favoreciendo el proceso de duelo y reduciendo los riesgos de conductas imitativas.
- Ofrecer a los estudiantes la oportunidad para expresar sus emociones y entregarles información sobre estrategias saludables para manejarlas: Gestionar espacios de contención grupal y/o favorecer estas instancias junto al grupo curso y profesor jefe.
- Informar a los estudiantes sobre cómo conseguir ayuda y apoyo, tanto en el establecimiento educacional como fuera de éste. Realizar socialización de las redes de apoyo territoriales y otras que haya generado el colegio.



- Lo más pronto posible y una vez realizada la reunión con el equipo escolar, los profesores deben preparar una charla en clase, con el curso específico, y si así se acuerda se puede extender a otros cursos. Esta charla debe ser informada a la familia, y al estudiante en casos de intento. La charla debe ser realizada por el profesor jefe con apoyo de un profesional de la salud mental. Se sugieren 4 puntos centrales para su contenido:
 - Contrarrestar rumores.
 - Dar información básica sobre la conducta suicida.
 - Interactuar con los estudiantes.
 - Apoyar y derivar.
- Promover entre los docentes y los asistentes de educación la disposición para identificar estudiantes que puedan estar imitando la conducta del estudiante fallecido y quienes pueden tener riesgo incrementado de cometer un intento de suicidio (Revisar Señales de alerta, al principio del documento). Especialmente tener en cuenta a estudiantes más vulnerables, como por ejemplo los amigos cercanos, pero también a otros compañeros con quienes el estudiante pudiera haber tenido conflictos.
- Los **padres y apoderados** de la comunidad escolar son figuras fundamentales dentro de la prevención. Enviarles una nota informativa que dé cuenta del incidente (sin detalles de método o lugar) que por sobre todo informe sobre los posibles riesgos y las opciones de apoyo disponibles para sus hijos e hijas.

5. Información a los medios de comunicación (EN 1 SEMANA)

- El suicidio de un estudiante puede atraer atención y cobertura de los medios de comunicación locales. **Sólo en caso de que los medios de comunicación tomen contacto con el establecimiento educacional** o con algunos de los actores de la comunidad educativa, se debe preparar **un comunicado** dirigido a los medios y designar a un portavoz de la institución.
- El establecimiento educacional no debe iniciar el contacto con los medios de comunicación.
- Se debe advertir a todo el equipo escolar del establecimiento que sólo el portavoz está autorizado para hablar con los medios.
- Aconsejar a los estudiantes que eviten entrevistas con los medios de comunicación.
- El portavoz debe ser consciente tanto de los efectos dañinos que la información sobre el suicidio puede tener, la importancia de no dramatizar el hecho, de no mencionar el método o el lugar del acto suicida, así como también de transmitir esperanza y derivar a líneas de ayuda.

6. Funeral y conmemoración (EN 1 SEMANA)

- Según sean los deseos de la familia, se puede ayudar a difundir la información sobre el funeral a estudiantes, padres y apoderados, y equipo escolar, así como también autorizar la asistencia de estudiantes a los ritos que ocurran en horario escolar (velorio, funeral).
- Preparar con el equipo de convivencia escolar cómo se apoyará a los estudiantes que asistan al funeral y mientras dure éste, al mismo tiempo que recomendar a los padres acompañen a sus hijos e hijas al mismo.



- Hay que considerar que se pueden realizar acciones conmemorativas a largo plazo, las que tienen un efecto positivo y menos riesgos de contagio asociadas. Por ejemplo, un acto conmemorativo al año o pequeños gestos hacia la familia, como enviar una carta a los padres un año después del incidente.
- Evitar memoriales, animitas o actividades que muestren al estudiante como una figura heroica o como un modelo a seguir.
- Las redes sociales tales como WhatsApp, Instagram, Facebook y Twitter, son el principal medio de comunicación en todas las edades, más aún en estudiantes. Con este fin, se puede aprovechar la colaboración de algunos estudiantes que ejercen liderazgo en los medios y así monitorear la influencia de los mensajes circulantes en los estudiantes, al mismo tiempo que favorecer que éstos sean seguros, ofrezcan apoyo a estudiantes que se han visto muy afectados, y se pueda identificar y responder oportunamente a quienes pudieran estar en riesgo. Es importante entregar a los estudiantes recomendaciones generales sobre el uso de las redes sociales en estas situaciones, específicamente sobre qué información es recomendable publicar y cuales es preferible evitar.

7. Seguimiento y evaluación (DESPUÉS DEL FUNERAL)

- El equipo a cargo de la implementación del protocolo debe realizar seguimiento y evaluación de las acciones realizadas, aprender de los obstáculos y adaptar los procedimientos.



ANEXO Nº1: “FICHA DE DERIVACIÓN A CENTRO DE SALUD”

1. Antecedentes Establecimiento Educacional

Fecha	
Establecimiento Educacional	
Nombre y cargo profesional de referencia	
Correo electrónico y teléfono de contacto profesional de referencia	

2. Antecedentes del estudiante

Nombre	
Rut	
Fecha de nacimiento	
Edad	
Escolaridad	
Adulto responsable	
Teléfono de contacto	
Dirección	

3. Motivo por el cual se deriva a atención primaria

--

4. Acciones efectuadas por el establecimiento educacional

--



ANEXO N°8: “PROTOCOLO DE ACTUACIÓN ANTE SITUACIONES DE DESREGULACIÓN EMOCIONAL Y CONDUCTUAL DE ESTUDIANTES”

El siguiente documento se confecciona a partir de las orientaciones que entrega el Ministerio de Educación en Agosto del 2022 para el abordaje de situaciones de desregulación emocional y conductual de estudiantes, la cual contempla intervenciones preventivas, intervenciones directas e intervenciones de reparación.

● Objetivos del Protocolo:

- Entregar orientaciones y procedimientos respecto de la activación del protocolo de respuesta de situaciones de desregulación emocional y conductual (DEC) de un estudiante.
- Restablecer la estabilidad personal a nivel emocional, físico, conductual y cognitivo del alumno/a, mediante asistencia o apoyo inmediato de un profesional, el cual va a reducir el riesgo (para la propia persona o para otros), y conectar con los recursos de ayuda cuando se requieran.
- Promover el desarrollo de habilidades socioemocionales en nuestros niños, niñas y jóvenes, para fortalecer la convivencia escolar y el bienestar de todos los integrantes de nuestro colegio, a través de estrategias e instancias formativas y/o acompañamiento que involucren a toda la comunidad educativa.

I. CONCEPTOS GENERALES: El protocolo ante situaciones de desregulación emocional y conductual de estudiantes comprende los siguientes términos:

1.1 En el marco de este protocolo se entenderá por **Desregulación Emocional y Conductual (DEC)** como la reacción motora y emocional a uno o varios estímulos o situaciones desencadenantes, en donde el niño/a, adolescente o joven (NNAJ) no logrará comprender su estado emocional ni logrará expresar sus emociones o sensaciones, presentando dificultades más allá de lo esperado a su edad o desarrollo evolutivo para autorregularse y volver a un estado de calma y/o no logran desaparecer después de un intento de intervención del educador/a utilizado con éxito en otros casos; percibiéndose externamente por más de un observador como una situación de “descontrol” (Construcción colectiva mesa regional Autismo, mayo 2019).

Se entenderá entonces por **Regulación Emocional (RE)**, aquella capacidad que nos permite gestionar nuestro propio estado emocional de forma adecuada. Supone tomar conciencia de la relación entre emoción, cognición y comportamiento; tener buenas estrategias de afrontamiento; capacidad para autogenerarse emociones positivas, entre otros.

En el proceso de **regulación emocional** se encuentran presentes tanto respuesta fisiológicas, comportamentales y ambientales, las que implican equilibrio y madurez integración y madurez emocional, de acuerdo con los objetivos de la persona y con el contexto. Esto es relevante, y nos indica que, en el afrontamiento y prevención de la desregulación emocional y conductual, se debe considerar que sus factores desencadenantes no solo responden a las características o rasgos asociados a una condición particular del estudiante, como podrían ser la condición de Espectro Autista, el Trastorno de Déficit Atencional con Hiperactividad (TDAH), el Trastorno de Ansiedad, la Depresión u otros, originados por diferentes causas, sino que los factores estresantes del entorno físico y social también pueden ser desencadenantes de una DEC en niños, niñas y jóvenes con mayor vulnerabilidad emocional, incluyendo el comportamiento de los adultos.



La **intervención en crisis** es la estrategia que se aplica en el momento de una crisis y su objetivo es que la persona salga del estado de trastorno y recupere la funcionalidad para afrontar el evento a nivel emocional, conductual y racional. Es “una ayuda breve e inmediata de apoyo a la persona para restablecer su estabilidad personal a nivel emocional, físico, cognitivo y conductual (social).

1.2 Características profesionales de quienes liderarán el manejo de la desregulación emocional y conductual de estudiantes en establecimientos educacionales.

En el contexto escolar, cualquier estudiante a lo largo de su trayectoria educativa puede vivir alguna situación de crisis y requerir apoyo para afrontar dicho evento e integrarlo de manera funcional a su vida, por lo que es importante contar en el establecimiento educacional con personas que tengan herramientas concretas para brindar esta ayuda cuando surge la necesidad. Se pueden señalar tres aspectos que deben orientar la actitud de la persona encargada de entregar asistencia o apoyo: proporcionar ayuda, reducir el riesgo (para la propia persona o para otros), y conectar con los recursos de ayuda cuando se requiere. Una vez superado el momento de crisis, deben determinar la necesidad (o no) de derivar a una intervención de segunda instancia por parte de profesionales especializados del área de la salud, como psicólogos, psicoterapeutas y psiquiatras, entre otros posibles.

II. PREVENCIÓN

- 1) Conocer a los estudiantes:** de a modo de identificar a quienes por sus características y/o circunstancias personales y del contexto pueden ser más vulnerables a presentar episodios de DEC. Por ejemplo, los estudiantes con un trastorno del espectro autista, trastornos destructivos del control de impulsos y la conducta, y trastornos de déficit atencional con hiperactividad/impulsividad, estudiantes severamente maltratados y/o vulnerados en sus derechos, estudiantes con abstinencia de alcohol luego de un uso prolongado.
- 2) Reconocer señales previas y actuar de acuerdo con ellas:** Se recomienda poner atención a la presencia de indicadores emocionales y reconocer, cuando sea posible, las señales que manifiestan los niños, niñas y adolescentes previo a que se desencadene una desregulación emocional.
- 3) Reconocer los elementos del entorno que habitualmente preceden a la desregulación emocional y conductual:** La intervención preventiva debe apuntar tanto a las circunstancias que la preceden en el ámbito escolar, como en otros ámbitos de la vida diaria donde ocurren, o desde donde se observan factores que la predisponen. Uno de los factores externos al aula y comúnmente asociado a desregulación emocional y conductual son los trastornos del sueño; por lo mismo es de importancia la comunicación con la familia para detectarlo, prevenir las conductas no deseadas en aula y planificar los apoyos.
- 4) Redirigir momentáneamente al estudiante hacia otro foco de atención:** sea con alguna actividad que esté a mano, por ejemplo, pedirle que ayude a distribuir materiales, con el computador u otros apoyos tecnológicos.
- 5) Facilitar la comunicación, ayudando a que se exprese de una manera diferente a la utilizada durante la desregulación emocional y conductual:** mediante preguntas de sondeo cómo “¿hay algo que quieras hacer ahora?”, “¿hay algo que te está molestando?”. Es aconsejable interpretar la conducta de



desregulación emocional y conductual como una forma de comunicar, ya sea un mensaje, un fin que se quiere lograr o la funcionalidad que pueda contener para el individuo y/o su contexto.

6) Utilizar refuerzo conductual positivo frente a conductas aprendidas con apoyos iniciales, que son adaptativas y alternativas a la desregulación emocional y conductual: para esto se requiere tener conocimiento sobre cuáles son los intereses, cosas favoritas, hobbies, objeto de apego en los/las estudiantes. Para ello es deseable que los profesionales que planifiquen los apoyos y refuerzos también participen con el/la estudiante en espacios distintos a los académicos. En el caso de niños, niñas y adolescentes sin lenguaje oral, utilizar pictogramas, gestos, lengua de señas chilena, preguntar a personas cercanas de su entorno valoradas positivamente por el/la estudiante, entre otras alternativas.

III. INTERVENCIÓN, SEGÚN NIVEL DE INTENSIDAD

1) Etapa inicial: Previamente haber intentado un manejo general sin resultados positivos y sin que se visualice un riesgo para sí mismo o terceros.

a) Algunos ejemplos de acciones generales adaptables conforme a edad y características del estudiante, para esta etapa podrían ser:

- Cambiar la actividad, la forma o los materiales, a través de los que se está llevando a cabo la actividad
- Si se requiere, permitirle salir un tiempo corto y determinado a un lugar acordado anticipadamente en contratos de contingencia, que le faciliten el manejo de la ansiedad y autorregularse emocionalmente
- Si durante el tiempo establecido que se mantendrá fuera del aula, por su edad u otras razones, requiere compañía de la persona a cargo, esta puede iniciar contención emocional-verbal, esto es, intentar mediar verbalmente en un tono que evidencie tranquilidad, haciéndole saber al estudiante que está ahí para ayudarlo y que puede, si lo desea, relatar lo que le sucede, dibujar, mantenerse en silencio o practicar algún ejercicio.

En todos los casos, intentar dar más de una alternativa, de modo que la persona pueda elegir, como un primer paso hacia el autocontrol.

Paralelamente, analizar información existente o que pueda obtenerse, sobre el estado del estudiante antes de la desregulación, por ejemplo, si durmió mal, si sucedió algún problema en su casa o traslado, algún evento “gatillador” en el aula, que aporten al manejo profesional.

2) Etapa de aumento: ausencia de autocontroles inhibitorios cognitivos y riesgo para sí mismo/a o terceros

El/la estudiante no responde a comunicación verbal ni a mirada o intervenciones de terceros, al tiempo que aumenta la agitación motora sin lograr conectar con su entorno de manera adecuada. Se sugiere “acompañar” sin interferir en su proceso de manera invasiva, con acciones como ofrecer soluciones o pidiéndole que efectúe algún ejercicio, pues durante esta etapa de desregulación el NNAJ no está logrando conectar con su entorno de manera esperable.

a) Algunos ejemplos de acciones generales adaptables conforme a edad y características del estudiante, para esta etapa podrían ser:



- Permitirle ir a un lugar que le ofrezca calma o regulación sensorial motriz (por ejemplo, una sala previamente acordada que tenga algunos implementos que le faciliten volver a la calma).
- Permitir, cuando la intensidad vaya cediendo, la expresión de lo que le sucede o de cómo se siente, con una persona que represente algún vínculo para él/ella, en un espacio diferente al aula común, a través de conversación, dibujos u otra actividad que le sea cómoda.
- Conceder un tiempo de descanso cuando la desregulación haya cedido.

b) Características requeridas del ambiente en etapa 2 de desregulación emocional y conductual:

- Llevar al estudiante a un lugar seguro y resguardado, idealmente en un primer piso. Por ejemplo: sala de recursos, sala sensorial, sala acondicionada.
- Evitar trasladarlo a lugares con ventanales en techos o ventanas sin cortinaje, o con estímulos similares a los desencadenantes de la crisis de desregulación (por ejemplo, imágenes, olores, que lo miren a los ojos preguntándole por su estado).
- Retirar elementos peligrosos que estén al alcance del estudiante: tijeras, cuchillos cartoneros, piedras, palos, otros.
- Reducir los estímulos que provoquen inquietud, como luz, ruidos.
- Evitar aglomeraciones de personas que observan.

3) Etapa de Crisis: cuando el descontrol y los riesgos para sí mismos o terceros implican la necesidad de contener físicamente al estudiante

Esto tiene como objetivo de inmovilizar al NNAJ para evitar que se produzca daño a sí mismo o a terceros, por lo que se recomienda realizarla solo en caso de extremo riesgo para un/a estudiante o para otras personas de la comunidad educativa. Su realización debe ser efectuada por un/a profesional capacitado que maneje las técnicas apropiadas: acción de mecedora, abrazo profundo.

Para efectuar este tipo de contención debe existir autorización escrita por parte de la familia para llevarla a cabo, y solamente cuando el estudiante dé indicios de aceptarla, ya que puede tener repercusiones negativas en el momento o a futuro.

Es de utilidad elaborar el Protocolo de contención para cada estudiante y en cada situación (sala de clase, recreo, otro), de modo que se identifique su necesidad, con respeto a su dignidad. Se recomienda que sea elaborado en conjunto por quienes intervengan con el NNAJ generando criterios consensuados, acompañado por una bitácora (ver Anexo) para mantener un registro de la evolución de la conducta en el tiempo conforme a la intervención planificada. Algunos aspectos claves que debiera incluir el Protocolo son: situación en la que es preciso su uso, personal necesario y sus roles específicos, duración de la contención física, cuándo y dónde dar por finalizado su uso, cómo actuar después con NNAJ.

En circunstancias extremas puede requerirse trasladar al estudiante a centros de salud, para lo cual es relevante que los responsables en el establecimiento puedan previamente establecer contacto con el centro de salud más cercano, para definir de manera conjunta la forma de proceder y, en acuerdo con apoderado, la forma de traslado, con apego a la normativa y a la seguridad de todas las partes involucradas.



- * Importante en todas las etapas descritas: no regañar al estudiante, no amenazar con futuras sanciones o pedir que “no se enoje”, no intentar razonar respecto a su conducta en ese momento. **
- * En situaciones donde existe alto riesgo para el/la estudiante o terceros, es importante coordinarse con equipo médico tratante o efectuar derivación a médico psiquiatra, para recibir el apoyo pertinente y orientaciones de acciones futuras conjuntas, ya que pueden existir diagnósticos concomitantes que requieran de tratamiento médico y/o de otros especialistas. **

- **Características requeridas del personal en etapa 2 y 3 de una DEC.**

- **Encargado/a:** Persona a cargo de la situación, con rol mediador y acompañante directo durante todo el proceso. Es deseable que tenga un vínculo previo de confianza con el NNAJ y algún grado de preparación. Para tal efecto, varias personas deben contar con entrenamiento previo.

Para abordar una situación de DEC en esta etapa, la persona encargada debe comunicarse con un tono de voz tranquilo, pausado y cariñoso. No demostrar enojo, ansiedad o miedo, sino una actitud de calma y serenidad, procurando no alterar más la situación. Si no logra afrontar apropiadamente la situación desde el ámbito personal, es importante pensar en hacer un cambio de encargado/a, lo cual puede ser temporal, mientras se le capacita, o definitivo.

- **Acompañante interno:** adulto que permanecerá en el interior del recinto junto al estudiante y encargado, pero a una distancia mayor, sin intervenir directamente en la situación. Permanecerá mayormente en silencio, siempre alerta y de frente al estudiante con una actitud de resguardo y comprensión.

- **Acompañante externo:** adulto que permanecerá fuera de la sala o recinto en donde ocurra la situación de contención; debe coordinar la información y dar aviso al resto del personal según corresponda (llamar por teléfono, informar a directivos u otros).

Al finalizar la intervención es deseable dejar registro del desarrollo en la Bitácora (Anexo propuesta de bitácora) para evaluar la evolución en el tiempo de la conducta del estudiante conforme a la intervención planificada, así como el progreso en las capacidades y competencias de la comunidad escolar para abordar este tipo de situaciones.

- **Información a la familia (etapa 2 y 3)**

La persona que cumple el papel de acompañante externo es la encargada de dar aviso a la familia y apoderado/a. Con la llegada de este, en el caso que pueda hacerse presente en el lugar, se efectúa la salida del acompañante interno, quedando encargado y apoderado/a en la tarea de “acompañar” al estudiante. Cuando las probabilidades de desregulación emocional y conductual se encuentran dentro de un cuadro clínico o de características definidas, como por ejemplo, síndrome de abstinencia o del espectro autista, entre otros, los procedimientos de aviso a apoderados y si este podrá o no hacerse presente, deben estar establecidas con anterioridad en contratos de contingencia, donde se especifiquen las acciones y responsables del proceso, medios por los que se informará al apoderado/a y la autorización de este/a para los mismos; dicha información debe estar en conocimiento del personal a cargo del manejo de la crisis de desregulación.



IV. INTERVENCIÓN EN REPARACIÓN, posterior a una crisis de desregulación emocional y conductual en el ámbito educativo

Esta etapa debe estar a cargo de profesionales especialistas capacitados, por ejemplo, integrantes del equipo PIE:

- Tras un episodio de DEC, es importante demostrar afecto y comprensión, hacerle saber al estudiante que todo está tranquilo y que es importante hablar de lo ocurrido para entender la situación y solucionarla, así como evitar que se repita.
- Se deben tomar acuerdos conjuntos para prevenir en el futuro inmediato situaciones que pudiesen desencadenar en una desregulación. A la vez, informarle que dispondrá de profesionales de apoyo para ayudarlo a poner en práctica estos acuerdos, y que pueda expresar lo que le molesta o requiere (sin DEC) o logrando un mayor autocontrol de la situación. Señalar que siempre el objetivo será evitar que esto vuelva a ocurrir, pues se comprende que para él/ella es una situación que no desea repetir.
- Es importante apoyar la toma de conciencia, acerca de que todos los estudiantes tienen los mismos derechos y deberes, y en caso de haber efectuado destrozos u ofensas se debe responsabilizar y hacer cargo, ofreciendo las disculpas correspondientes, ordenando el espacio o reponiendo los objetos rotos, conforme a las normas de convivencia del aula y establecimiento.
- Es importante trabajar la empatía y teoría mental en este proceso, la causa-consecuencia de nuestras acciones y el reconocimiento y expresión de emociones. Para ello, se pueden utilizar apoyos visuales, como dibujos de lo ocurrido o historias sociales, tipo comics, u otras adecuadas a cada individuo.

La propia reparación de los sentimientos y emociones evocados en dicha desregulación emocional y conductual deben ser considerados en un diseño de intervención a mediano plazo (más allá de la contención inicial), que incluya un análisis sobre la necesidad de mejora en la calidad de vida general del estudiante y el desarrollo de habilidades alternativas. Así, en la línea de la propia reparación es relevante considerar:

- La enseñanza de habilidades alternativas, la que debe incorporar los siguientes criterios: que cumplan la misma función que la conducta de desregulación emocional y conductual, que sea inicialmente fácil, que produzcan efectos inmediatos, que se puedan usar en diferentes entornos. Por ejemplo, para comunicar que requiere un descanso, puede ser más fácil que el/la estudiante inicialmente levante la mano a que lo verbalice.
- La intervención sobre la calidad de vida; una insatisfacción amplia en la vida cotidiana es un factor que puede contribuir a la aparición y mantención de estas conductas. Se requiere indagar sobre bienestar personal, la calidad de las relaciones con sus pares, con la familia, las oportunidades de participar en actividades atractivas y significativas y lo que le gustaría hacer en comparación con lo que cotidianamente hace



ANEXO
BITÁCORA DESREGULACIÓN EMOCIONAL Y CONDUCTUAL (DEC)

**PARA UTILIZAR EN ETAPAS 2 Y 3 DEL DOCUMENTO ORIENTACIONES
PARA ELABORACIÓN PROTOCOLO DE ACTUACIÓN EN DESREGULACIÓN
CONDUCTUAL Y EMOCIONAL DE ESTUDIANTES.**

1. Contexto inmediato

Fecha: ___/___/___ Duración: Hora de inicio ___/Hora de fin ___
¿Dónde estaba él/la estudiante cuando se produce el DEC?: _____

La actividad que estaba realizando el/la estudiante fue:

Cida Desconocida Programada Improvisada

El ambiente era:

Tranquilo Ruidoso N° aproximado de personas en el lugar: _____

2. Identificación del niño, adolescente o joven.

Nombre:		
Edad:	Curso:	Prof. Jefe:

3. Identificación profesional y/o técnicos del establecimiento designados para intervención.

Nombre	Rol que ocupa en la intervención
1.	Encargado
2.	Acompañante Interno
3.	Acompañante Externo

4. Identificación de apoderado y forma de contacto:

Nombre:	
Celular:	Otro contacto:
Forma en que se informó oportunamente a apoderados (conforme acuerdos previos y/o protocolo reglamento interno):	

5. Tipo de incidente de desregulación observado, marque con X lo que corresponda:

Autoagresión. Agresión a otros/as estudiantes. Agresión hacia docentes
 Agresión hacia asistentes de la educación. Destrucción de objetos/ropa
 Gritos/agresión verbal Fuga Otro: _____



6. Nivel de intensidad observado:

Etapa 2, de aumento de la DEC, con ausencia de autocontroles inhibitorios cognitivos y riesgo para sí mismo/a o terceros.

Etapa 3, cuando el descontrol y los riesgos para sí mismo/a o terceros implican la necesidad de contener físicamente.

7. Descripción situaciones desencadenantes:

a) Descripción de secuencias de hechos que anteceden al evento DEC:

b) Identificación de “gatilladores” en el establecimiento (si existen):

c) Si es que existen, describir antecedentes “gatilladores” previos al ingreso al establecimiento:

Enfermedad ¿Cuál?: _____

Dolor ¿dónde?: _____

Malestar emocional ¿cuál?: _____

Otro: _____

8. Probable funcionalidad de la DEC:

Demanda de atención Como sistema de comunicar malestar o deseo

Demanda de objetos Frustración Rechazo al cambio

Intolerancia a la espera Incomprensión de la situación

Otra: _____



9. Si existe un diagnóstico clínico previo, identificación de profesionales fuera del establecimiento que intervienen:

Nombre	Profesión	Telefono centro de atención donde ubicarlo

Señalar si:

- Se contactó a alguno/a de ellos/as. Propósito: _____
- Se le envió copia de bitácora previo acuerdo con apoderada: Sí / No
- ¿A qué profesional se le envía?: _____

10. Acciones de intervención desplegadas y las razones por las cuales se decidieron:

11. Evaluación de las acciones de intervención desarrolladas; especificar si hay algo que se puede mejorar y/o algo que fue muy efectivo:

12. Estrategia de reparación desarrollada y razones por las que se decide (solo si se requiere)

13. Evaluación de las estrategias preventivas desarrolladas, especificar si hay algo que se puede mejorar para prevenir futuros eventos de DEC:



ANEXO N°9 PROTOCOLO DE CONTENCIÓN EMOCIONAL Y ATENCIÓN DE PSICOLOGÍA

El siguiente protocolo tiene por objetivo, contar con lineamientos para el abordaje de contención emocional de niños, niñas, adolescentes (en adelante NNA), del Liceo Bicentenario Santa María de Las Condes. Se recuerda que cada NNA es único, diferente y se encuentran en distintas etapas del ciclo vital, por ende será necesario evaluar cada situación, de manera particular y adaptar el protocolo según la necesidad.

Se entiende por:

Atenciones de urgencia: atenciones únicas de contención emocional dentro del establecimiento. Se da aviso a equipo de Convivencia Escolar y Profesor Jefe.

Atención individual: se realizan dentro del establecimiento aquellas que ya han sido derivadas y son acordadas previamente con el apoderado del estudiante atendido. CDA realiza sus atenciones fuera del horario escolar en sus propias dependencias. Se realizan con frecuencia semanales. Profesor Jefe debe estar al tanto de información relevante.

Seguimiento: Psicólogo se hace cargo del caso realizando una coordinación con atenciones externas del estudiante y su entorno. Monitoreo del estudiante dentro del colegio, acompañamiento en sala de clases. Plazo semestral.

Frente a alguna descompensación en sala de clases:

Profesor da aviso a inspector de ciclo/general que corresponda, quien llevará a estudiante con algún psicólogo que pueda realizar la contención de emergencia. No dejar que el estudiante salga solo de la sala de clases.

Se dejará registro de atención para ser entregado a profesor que corresponda cuando reingrese a sala de clases.



REGISTRO DE CONTENCIÓN EMOCIONAL

Nombre: _____

Curso: _____ Fecha: _____

Hora llegada: _____ Hora salida: _____

Acompañado/a por _____

Atendido/a por: _____

Firma

Nro. 00

En caso que algún profesor ha detectado señales de alerta de intención suicida, se aplica inmediatamente protocolo de actuación frente a estas situaciones (RICE).



ANEXO N°10: REGLAMENTO INTERNO EDUCACIÓN PARVULARIA PREKÍNDER - KÍNDER

El siguiente apartado, describe el funcionamiento de Educación de Párvulos del Liceo Bicentenario Santa María De Las Condes, con orientaciones específicas según la normativa vigente y de acuerdo a la etapa de desarrollo de los estudiantes en educación inicial.

La organización general de la gestión educativa de Nuestro Establecimiento, en la primera infancia, se sustenta en los siguientes pilares normativos, como la Ley General de educación (LGE) N° 20.370/2009 en Chile, Las Bases Curriculares, además del sello deportivo institucional y orientaciones valóricas corporativas, que nos permiten apoyar a la familia en su rol formativo y valórico, como elementos fundamentales en el desarrollo de todo estudiante.

Nuestra propuesta representa una educación inclusiva, pertinente a la etapa de desarrollo en cada nivel educativo, con altos estándares de calidad en todas las áreas de la gestión institucional.

1. DERECHOS Y DEBERES DE LA COMUNIDAD EDUCATIVA.

Todos los integrantes de la comunidad educativa deberán promover y asegurar una sana convivencia escolar.

Los derechos y deberes se encuentran en el capítulo III, Artículos 1 al 16 del Reglamento Interno de Convivencia Escolar.

2. REGULACIONES TÉCNICO-ADMINISTRATIVAS SOBRE ESTRUCTURA Y FUNCIONAMIENTO GENERAL DEL ESTABLECIMIENTO EDUCACIONAL.

Las regulaciones del RICE que se ajustan al nivel de Párvulos son los siguientes del Capítulo IV:

Artículo 17. Conducto Regular del Establecimiento.

Artículo 30. Asistencia a clases.

Artículo 31, 32 y 33 Justificación de inasistencias.

Artículo 35 y 37. Retiro del alumno durante Jornada Escolar.

Artículo 38. Atrasos.

3. REGULACIONES REFERIDAS A LOS PROCESOS DE ADMISIÓN

Las regulaciones del proceso de Admisión y Matrícula se encuentran en el Capítulo IV, los Artículos 21, 22, 23, 24, 25 del RICE.

4. REGULACIONES SOBRE USO DE UNIFORME, ROPA DE CAMBIO Y PAÑALES.

El uniforme para los alumnos y alumnas de párvulos es el buzo deportivo oficial de Nuestro Colegio que consiste en buzo verde y polera amarilla con las insignias respectivas y zapatillas deportivas de color blanco o negro sin mayores adornos.

Para los días de invierno usar en lo posible parka, polar, gorros y guantes azules.



La presentación personal de los párvulos es exclusiva responsabilidad de sus apoderados, quienes deben velar por una buena higiene y uso correcto del uniforme.

Todos los estudiantes del colegio, deberán tener marcado con su nombre, el uniforme, el delantal/cotona, como los útiles u otras pertenencias, tales como parkas, loncheras u otros.

Lo anterior es para evitar pérdidas o confusiones entre ellos.

Por razones de higiene y salud les pedimos mantener el pelo tomado y/o corto para evitar pediculosis y las uñas cortas y limpias.

Con respecto al cambio de ropa por alguna situación fortuita, las educadoras de párvulos del nivel al inicio del año escolar, solicitarán una muda completa de ropa para el recambio en caso de ser necesario. Cabe destacar que es el propio niño o niña quien se cambiará su ropa en caso de no asistir su apoderado o el adulto responsable designado por sus padres o tutor. La educadora o asistente propiciarán un lugar apropiado para esta acción, velando por el respeto e integridad del párvulo.

En el caso particular, en que por cualquier causa un estudiante accidentalmente no controle su esfínter, se hará contacto con el apoderado o la persona que esté previamente autorizada por escrito para que acuda al Establecimiento Educacional a fin de asear a su hijo o hija, para ello pondremos a disposición los elementos con los que cuenta el baño para estos casos y que será utilizada solo si el apoderado lo requiere. En el intertanto, el Establecimiento adoptará todas las medidas de resguardo para no exponer psicológicamente al estudiante afectado. Es muy importante enfatizar que el personal de la Comunidad educativa no está autorizado para tocar, cambiar o lavar las partes íntimas de un estudiante en caso de pérdida del control de esfínter, u otra situación excepcional.

Referente al uso de pañales en caso de no controlar esfínter, en entrevista con los padres y apoderados se informará que deben asistir personalmente o alguien asignado por ellos, para efectuar el cambio según necesidad y horario del niño o niña. El personal del Colegio no está autorizado para realizar lo anterior.

A la hora de ir al baño los/as estudiantes serán llevados por la asistente y/o educadora de párvulos quien los observará desde la puerta. Éstos serán llevados por turnos según su género. En casos excepcionales, en los cuales algún estudiante quisiera ir al baño durante las clases, éste ira de forma autónoma ya que el baño se encuentra muy cercano a nuestras salas o acompañado por la asistente en caso de ser necesario. Y durante los recreos y horarios de entrada y salida es la auxiliar de aseo quien permanece fuera del baño por cualquier eventualidad.

Por lo anteriormente expuesto, la higiene de los estudiantes será de total responsabilidad del apoderado, esto incluye que el apoderado deberá enseñar en el hogar y previo a la fecha del inicio del año escolar las siguientes conductas a su hijo/a:

- Control de esfínter (retención de orina)
- Limpiarse después de ir al baño
- Comer los alimentos entregados por el colegio (o certificar que es alérgico a alguno de ellos) o colación traída desde su hogar en caso de requerirlo la familia.
- Lavar y secar su cara y manos
- Abotonar su delantal y/o cotona, cambiarse de ropa en caso de excesivo calor o sudor



5. REGULACIONES REFERIDAS AL ÁMBITO DE LA SEGURIDAD, HIGIENE Y SALUD.

El Liceo Bicentenario Santa María De Las Condes tiene un Plan Integral de Seguridad Escolar que se encuentra en Los Protocolos Del RICE. Éste contempla los procedimientos a adoptar por los estudiantes y adultos en caso de Sismo dentro de la sala y la evacuación si es necesario. En caso de otras emergencias como incendios, escape de gas y otros se considera la evacuación hacia zonas de seguridad que conocen con antelación. Estas situaciones son lideradas por El equipo de Seguridad Escolar.

En los siguientes aspectos se requiere cumplir los siguientes procedimientos por razones de seguridad, vigilancia y protección escolar. Ellos son:

- **Entrada y Salida**

La entrada y retiro de los alumnos de párvulos se realiza por la puerta de calle Lucero, exclusiva para el Nivel de Párvulos.

Desde las 07:45 hrs. los estudiantes pueden ingresar al colegio, siendo recibidos por las asistentes en sus salas. Los padres pueden ingresar a dejar a sus niños a la sala respectiva y la autonomía de ellos para ingresar solos dependerá del proceso de adaptación de cada uno, poniendo énfasis en que este acto no exceda los 4 meses de clases y que sean cada vez más autónomos.

En caso de que algún Apoderado llegue antes del horario establecido para la apertura de puerta, deberá esperar junto al niño(a) en el hall principal.

Para el retiro al finalizar la jornada escolar, ingresan los padres y/o apoderados por la misma puerta (calle Lucero) a las salas respectivas para recibir a sus niños y niñas, quienes son entregados por las educadoras y asistentes.

En el caso que el estudiante sea retirado por algún transportista escolar, su apoderado deberá indicar el nombre de quien lo lleva y presentarlo a la Educadora.

Para el retiro durante la jornada escolar, los estudiantes son retirados preferentemente por sus padres o apoderados. En caso de enviar a otra persona debe informarlo en Inspectoría o a la Educadora de Párvulos entregando nombre y Rut de la persona que retira. En caso que el apoderado no informe de lo anterior a la Educadora o Técnico en párvulos, la persona deberá dirigirse a inspectoría para que estos se comuniquen con el apoderado y corroboren la información.

El alumno o alumna es llevado por la asistente de párvulos o inspectora hasta La Recepción del Colegio para ser entregado al adulto responsable. Éste último deberá firmar El Libro De Retiro Diario indicando el motivo de dicha acción.

- **Utilización de Espacios Comunes.**

El Liceo Bicentenario Santa María De Las Condes, velará en todo momento por la seguridad de cada uno de los estudiantes, durante su permanencia en las dependencias escolares.

Así durante las clases y los recreos, siempre serán monitoreados por personal asignado, disponiendo de mobiliario adecuado, patio diferenciado, resguardado por reja perimetral, con demarcación de zonas de seguridad, además de juegos y baño pertinente a su grupo etario.

Como institución, consideramos que el patio es un espacio educativo, en la cual los estudiantes pueden vivir



diferentes experiencias de aprendizaje, es por esto que se dispone de variados juegos que favorecen el desarrollo social, cognitivo y motor, entre otros.

En los recreos, las educadoras y asistentes acompañan a todos los estudiantes al salir de su sala, para jugar, manteniendo un constante monitoreo de las interacciones entre pares, en el baño, el comedor y el patio de juegos.

- **Alimentación en El Colegio.**

Los alumnos de Prekinder y Kinder reciben desayuno, almuerzo y una tercera colación según minuta mensual de LA JUNAEB. En caso de existir alguna situación especial, ya sea de alergias alimentarias u otras similares, los padres pueden enviar la colación y el almuerzo a su hijo/a.

Para los días lunes, martes y jueves deberán mandar desde casa una colación según las indicaciones de Las Educadoras.

Las Medidas Orientadas a resguardar la Salud en El Establecimiento son:

- Adhesión a Campañas de vacunación masiva, entrega de informativos sobre la prevención de enfermedades estacionales (afiches, dípticos y otros).
- Acciones frente a enfermedades de alto contagio como ventilación y desinfección de ambiente, práctica de lavado de mano frecuente, uso de mascarilla, alcohol gel y pañuelos desechables.
- En caso que un párvulo concurre a clases con alguna enfermedad contagiosa que ponga en riesgo la salud de otros miembros de la Comunidad Educativa (varicela, sarampión, pediculosis, covid 19, influenza y otros), se llamará al apoderado por parte de la Tens para retirar y cumplir con la licencia que requiera.
- La ausencia a clases, como consecuencia de alguna enfermedad contagiosa obliga al apoderado comunicar este hecho al Establecimiento dentro de las 24 horas siguientes al diagnóstico de la misma, cumpliendo con las indicaciones y alta respectiva.
- En caso de presentar síntomas de alguna enfermedad es trasladado a las dependencias de Enfermería y es el técnico en enfermería(Tens) la encargada de evaluar y avisar a sus padres y /o apoderados para el retiro y asistencia al médico o servicio de urgencia si es necesario. Si no es posible contactar al apoderado u otro familiar y el alumno presenta un grave deterioro en su estado (dolor abdominal intenso, problemas cardíacos, ataque de pánico, epilepsia otros) se procederá a llamar a la ambulancia del Servicio de Salud más cercano. En caso de no concurrir, demorarse o no haber móvil disponible, el alumno o alumna será trasladado por un funcionario del Colegio junto con su educadora o asistente de párvulos.
- En caso de administración de medicamento los funcionarios de nuestra institución no están autorizados para hacerlo. Para los párvulos que se encuentren en tratamiento medicamentoso autorizado por un médico, los apoderados podrán solicitar su administración a la Tens del colegio con el certificado o receta médica más una autorización formal escrita indicando nombre, dosis y horario de la medicación.
- En caso de urgencia o tratamiento por afecciones respiratorias, el párvulo deberá traer en su mochila el inhalador junto con su aéreo cámara y autorización escrita del apoderado para ser aplicado por la educadora.



Las Medidas Orientadas a garantizar la higiene en El Establecimiento son:

- El aseo de baños será con rutinas de limpieza e higienización después de cada recreo, al iniciar y finalizar la jornada escolar.
- Las salas de clases serán limpiadas, ventiladas e higienizadas constantemente, y en especial durante los recreos. Al iniciar la jornada escolar el aula debe estar en perfectas condiciones higiénicas para su uso.
- El baño utilizado para la muda de los párvulos será limpiado cada vez que se utilice y al finalizar la jornada.
- Cada vez que los párvulos concurren al comedor para el desayuno y almuerzo se deben lavar sus manos al igual que el personal adulto a cargo. Esta rutina se debe repetir cuando vuelven del recreo y cada vez que el alumno/a asiste al baño.
- Todas las dependencias del Establecimientos cuentan con altos estándares de aseo, orden, desinfección y desratización.
- El personal del comedor, como las manipuladoras cuentan con altas exigencias y rutinas en la higiene para la elaboración y entrega de alimentos (uso de cofia, mascarilla, guantes).
- Para todas estas acciones se cuenta con la supervisión y control de la persona a cargo de la administración y mantención del Establecimiento, así como también de Inspectoría General

6. REGULACIONES REFERIDAS A LA GESTIÓN PEDAGÓGICA

Descripción del ciclo de enseñanza.

El Ciclo de Educación Inicial de nuestro colegio cuenta con dos cursos por nivel:

Pre Kínder A y B (NT1) y Kínder A y B (NT2), con 30 cupos disponibles en cada sección, según capacidad y distribución del espacio en aula. Atendidos por una educadora de párvulos y una asistente técnico en aula. Además del apoyo constante de especialistas PIE, como fonoaudióloga, terapeuta ocupacional, psicólogo y educadora diferencial, en los casos que se requieran.s

Las asignaturas de Inglés y Neuromotor son realizadas diariamente por profesores especialistas y acompañados por asistentes de párvulos y/o asistente técnico diferencial.

La asignatura de Música es realizada una vez a la semana por un profesor especialista con la asistente de párvulos y/o asistente técnico diferencial.

Todos los profesores siempre se encontrarán acompañados por la asistente de párvulos y/o asistente técnico diferencial.

La gestión técnico pedagógica, referida a la organización curricular, la evaluación del aprendizaje el acompañamiento y monitoreo del proceso educativo, se realiza a través de la coordinación académica del ciclo, quien se encarga también de la progresiva articulación con la enseñanza básica.

El horario de actividades escolares va de lunes a viernes en jornada escolar completa desde las 8:00 a 16.00horas los días lunes y martes. Los días miércoles y viernes hasta las 13:45horas y el día jueves de 08:00 a 15:15horas. Tienen dos recreos durante la mañana y su tiempo asignado para el almuerzo.

Puntualidad.

La puntualidad es un valor relacionado con el respeto por los demás compañeros, el uso de los propios



tiempos y los de otros. En esta etapa los estudiantes dependen de los adultos. Invitamos a los padres, en este sentido, a colaborar en la formación de este hábito. Es por ello que es importante que se actúe como modelo para ir afianzando estas conductas.

Es imprescindible no interrumpir los momentos de inicio y término de la jornada escolar. Por ello si por alguna razón de fuerza mayor, llegan más tarde de la hora de entrada, deben ingresar por la Recepción y esperar para que la inspectora lo lleve a su sala.

Se solicita puntualidad tanto en la hora de inicio, como al término de la jornada, como una forma de evitar algún tipo de angustia o frustración en los niños y niñas.

En las horas de entrada o salida de los estudiantes, no se atenderá público. Cada educadora, realizará entrevistas o tutorías a la familia, en horario consensuado previamente, por ambas partes.

Estructuración de Los Niveles Educativos.

El Liceo Bicentenario de Las Condes, en cuanto a la admisión escolar, se rige por la normativa nacional vigente, conforme a lo estipulado a través de la plataforma ministerial SAE (Sistema de Admisión Escolar) y según los tramos etarios determinados por las Bases Curriculares de Educación Parvularia, aprobadas por Decreto N°481, de 2018, en concordancia con lo dispuesto en el artículo 28 de la Ley General de Educación y el Artículo 5° del Decreto 315, de 2010, del MINEDUC.

Conforme a lo anterior las edades mínimas de ingreso a los niveles de transición son:
-Primer Nivel Transición: 4 años cumplidos al 31 de marzo del año escolar correspondiente.
-Segundo Nivel de Transición: 5 años cumplidos al 31 de marzo del año escolar correspondiente.

Como comunidad educativa, enfatizamos en la importancia de la formación integral de los estudiantes desde su primera infancia, respetando sus diferencias individuales, sus ritmos y estilos de aprendizaje, con una mirada inclusiva que focaliza la enseñanza en la neurodivergencia, la espontaneidad y creatividad de los estudiantes, siendo el juego, un elemento fundamental en la implementación de actividades educativas y experiencias de aprendizaje significativo, sobretodo en la ejecución del aprendizaje basado en proyectos o unidades nucleares por aula, donde cada estudiante aporta al grupo en relación a un tema en común, a través de un trabajo colaborativo.

El período de trabajo es con régimen semestral, siendo evaluado cada período con un informe de desarrollo personal y otro informe de desarrollo en habilidades de Inglés, que se envían al apoderado, vía mail, en reunión de apoderados semestral o a través tutoría individual, con los indicadores de logro alcanzados por el estudiante, especificando en conceptos el grado de desempeño individual en cada área de enseñanza.

L: logrado: Lo obtiene aquel niño o niña que cumple en forma correcta con el objetivo propuesto

PL: Por lograr. Lo obtiene aquel niño o niña que cumple parcialmente con el objetivo propuesto

NL: No logrado. Lo obtiene aquel niño o niña que no cumple con el objetivo propuesta

NE: No evaluado. No corresponde evaluar el objetivo en el semestre

NO: No observado/No presenta reporte ni evidencia del trabajo

LM: Logro con mediación externa que guía la experiencia.



En inglés y de acuerdo al programa de Bilingüismo instalado en el establecimiento, se aplica una evaluación semestral especificando en conceptos el grado de desempeño individual en esa área de enseñanza.

MB = Muy Bueno, de 75% a 100 %

B = Bueno, de 60 a 75 %

S = Suficiente, de 50 a 60 %

I = Insuficiente de 40 a 50%

N/O = No Observado

Tipos de Evaluaciones

Evaluación Diagnóstica: permite obtener información sobre los niveles de desarrollo cognitivos, las habilidades, y destrezas de cada estudiante al ingresar al sistema escolar; esta se realiza al inicio del proceso educativo.

Evaluación Semestral: determina si se han logrado los objetivos propuestos en cada área de desarrollo del estudiante.

Evaluación Final: esta evaluación será desarrollada y ejecutada para determinar los logros obtenidos de cada niño/a, al finalizar el año escolar.

En las edades en las que se encuentran los estudiantes de educación parvularia el cerebro está permeable a cualquier aprendizaje. Esta plataforma elemental crece en el tiempo: según avanza el desarrollo de un niño, en su cerebro se irán realizando múltiples conexiones neuronales, que representarán la base de sus esquemas mentales previos al aprendizaje y procesos madurativos específicos.

Para ello el currículum de la Educación Parvularia:

- Tiene como componente central el desarrollo de habilidades psicosociales a través de metodologías lúdicas que desarrollen el pensamiento a través de la imaginación y del trabajo colaborativo entre pares, de la toma de decisiones, desarrollo de la autonomía y autorregulación.
- Se preocupa de incorporar actividades que desarrollen las habilidades físicas, emocionales, cognitivas, sociales y valóricas del estudiante.
- Estimula el desarrollo de habilidades de comunicación a través de competencias verbales de comprensión, expresión y fluidez.
- Tiene una aproximación al aprendizaje basada en lo lúdico, centrada en la utilización de artes, manualidades, movimiento, juegos dentro y fuera de la sala y resolución de problemas en base al modelaje y mediación.
- Fortalece en los/as estudiantes el concepto de comunidad, donde las acciones tienen consecuencias directas tanto para quien las lleva a cabo como para la comunidad.



Período de adaptación

El período de adaptación es el tiempo que necesitan los estudiantes para ingresar por primera vez al colegio, no sólo el que estuvo escolarizado previamente, sino sobre todo para aquellos niños que se separan por primera vez del núcleo familiar. En este tiempo y hasta que llega a integrarse al colegio, necesita expresar sus sentimientos, emociones, temores hasta poder llegar a pasar la jornada escolar confiando en sí mismo y en los demás. Este proceso requiere de las colaboraciones de docentes y familia, para apoyar a que los estudiantes vean la escuela como un espacio de seguridad y confianza que les permita satisfacer sus necesidades, que les estimule y que responda a sus necesidades psico evolutivas, de modo que puedan conocerse, comunicarse y conocer cuánto les rodea.

Recomendaciones para las familias durante este periodo de adaptación:

- El ingreso al colegio es una situación desconocida, ya que se enfrenta a espacios, materiales, adultos y niños diferentes a los conocidos en su ambiente cercano o familiar. Este cambio hará que el niño/a amplíe su mundo, descubra patrones de comportamiento de los grupos sociales en los que se desarrollan y maduren en otros niveles psicosociales.
- Esta combinación de factores puede generar en el niño una serie de comportamientos: falta del control de esfínteres, llanto o mayor dependencia de los seres queridos. Todos estos comportamientos se irán superando a medida que el pequeño comience a adaptarse. Por ello, tenemos que considerar estas conductas como normales, sin presiones ni preocupaciones.
- Para ser capaz de adaptarse cada estudiante tiene su tiempo específico. Hay que tener en cuenta que no todos los estudiantes son iguales, por lo que la adaptación de uno y el otro tampoco lo será. Debemos evitar las comparaciones con los otros niños.
 - Hablar con el estudiante sobre el colegio y sus beneficios y actividades a realizar en él.
 - Cuando llevemos al estudiante al colegio, es aconsejable hacer una despedida corta pero alegre y hablarle con cariño.
- Evitar, al retirarlo, frases como “pobrecito, que le hemos dejado solito”, “¿qué te han hecho?”
- Puede que el estudiante, en el reencuentro con los padres llore o muestre indiferencia, estas son algunas manifestaciones que los padres deben tener en cuenta, y no deben angustiarlos. A veces el niño/a también experimenta sentimientos ambivalentes, contradictorios, al mismo tiempo siente la separación con las educadoras y el deseo de ir con sus padres.
- La familia, al igual que el estudiante también sufre de un período de adaptación. Los temores y la angustia de las familias son captadas por el estudiante. Si los padres viven con dificultad y ansiedad el comienzo de la escuela, el estudiante va a vivirlo igual.

Acerca de la conducta de entrada de los estudiantes. ¿Qué son las conductas de entrada?

Son todas aquellas competencias necesarias para que un estudiante que ingresa a la Educación Parvularia, tenga un adecuado proceso de enseñanza y aprendizaje, de acuerdo a su edad y nivel de desarrollo.

Como conductas de entrada generales para Pre kínder y kínder, el estudiante debe ser capaz de:

- Tener autonomía y madurez para permanecer en el colegio durante la jornada escolar.
- Respetar a todos los integrantes de la comunidad educativa.
- Realizar, por sí mismo, las siguientes conductas:



Ir al baño, ponerse y sacarse prendas de vestir, identificar sus pertenencias (mochila, parka, entre otros), limpiarse la nariz.

El Liceo Bicentenario Santa María de Las Condes, parte de la base, en lo relativo a Educación Parvularia, que los y las estudiantes que asisten a estos niveles, están en un proceso de iniciación y adaptación a un sistema distinto del familiar, que cada una de ellos/as proviene de ambientes únicos y diferentes que los/as han llevado a comportarse y desarrollar habilidades y competencias diversas y que estos años iniciales son los que marcan sus primeras experiencias en el ámbito de las relaciones interpersonales, la formación de amistades, el trabajo colaborativo y el cumplimiento de normas y protocolos de sana convivencia.

Se comprende en esta etapa de desarrollo, los/as estudiantes están en proceso de asimilación e interiorización de las normas de sana convivencia, las cuales deben ser consensuadas y guiadas paulatinamente por todos quienes participan en la formación del estudiante, tanto en el colegio, como en el hogar.

Lo anterior establece una alianza colegio-familia, cuyo fin único es lograr el desarrollo del estudiante en todos sus ámbitos, favoreciendo la autonomía, el autocontrol y la empatía, entre otros aspectos, de manera que ellos/as desarrollen habilidades psicosociales que le permitan una adecuación a las normas del colegio y del entorno en que se desenvuelven.

Por tanto, el colegio:

- Confía en que los estudiantes son capaces de desarrollar las habilidades necesarias para su adaptación conductual.
- Facilita y ayuda a los estudiantes a adaptarse al ambiente, reglas y actividades de sus cursos.
- Apoya y estimula a los estudiantes en el desarrollo del conocimiento y habilidades necesarias para el adecuado aprendizaje y convivencia escolar en comunidad con otros.

7. REGULACIONES REFERIDAS AL ÁMBITO DE LA CONVIVENCIA Y BUEN TRATO

La Convivencia Escolar es el conjunto de relaciones sociales que se desarrollan al interior de la comunidad educativa, es decir, es la forma de tratarse que mantienen los estudiantes, docentes, directivos, apoderadas/os y asistentes de la educación. “La Convivencia Escolar se entiende, por tanto, como un fenómeno social cotidiano, dinámico y complejo, que se expresa y construye en y desde la interacción que se vive entre distintos actores de la Comunidad Educativa, que comparten un espacio social que va creando y recreando la cultura escolar propia del Establecimiento. (RICE, cap. I, art 6)

El Liceo Bicentenario Santa María De Las Condes, cuenta con un Plan de Gestión de la Convivencia Escolar, en el que se definen objetivos, acciones, indicadores, responsables, metas y evaluación para gestionar la convivencia escolar en nuestra comunidad educativa con un encargado y equipo de Convivencia Escolar. (RICE, 2023).

En el nivel de Educación Parvularia, la alteración de la sana convivencia entre niños y niñas, como así mismo entre un párvulo y un integrante de la comunidad educativa, no da lugar a la aplicación de ningún tipo de medida disciplinaria en contra del niño o niña que presenta dicho comportamiento, por cuanto este se encuentra en el pleno proceso de formación de su personalidad, de autorregulación y de aprendizaje de las normas que regulan su relación con otros. En esta etapa, es clave el aprendizaje de la resolución pacífica de conflictos, lo que implica aprender a compartir, a jugar y a relacionarse con el entorno social y cultural. Lo anterior no impide la adopción de medidas pedagógicas descritas en este reglamento.



Dificultades de Convivencia

Estos son comportamientos reiterados que afectan la convivencia entre miembros de la comunidad, curso o colegio, que debilitan las interacciones positivas entre compañeros/as. Se refieren a situaciones en que se descalifica, insulta, incita a la aislación de un compañero/a, golpea, muerde o destruye objetos propios y/o de otros, etc.

Es necesario considerar la edad y la condición del niño o niña para explicar, contener y/o entender alguna conducta que dificulta su interacción o adaptación. Así como también, que dichas conductas estén asociadas a un cuadro certificado por un especialista del área de la salud.

Frente a una situación de este tipo, observada directamente o informada por algún adulto o estudiante, la educadora deberá:

1. Contener y escuchar ambas partes en conflicto.
2. Reflexionar en conjunto, sobre las consecuencias de sus acciones y ayudar a empatizar con los sentimientos del otro. Es importante plantearse también cuáles son las motivaciones que lo/la llevan a este actuar.
3. Mediar entre las partes, ayudándoles a expresar sus necesidades y modelando formas adecuadas de resolución del problema.
4. Pensar, junto con él/ella, en un acto reparatorio frente al/la estudiante que ha agredido de alguna forma. Idealmente esta acción saldrá de él/la estudiante.
5. Si la situación se ha repetido, la educadora informará al Encargado de Convivencia del colegio, quien pondrá a los padres, de la víctima como del agresor, al tanto de lo que ocurre y consensuar medidas correctivas y reparatorias.

Conductas disarmónicas.

Dentro de todo proceso que implica aprender normas, relacionarse con otros y trabajar en conjunto, es inevitable que se produzcan dificultades de convivencia y de incumplimiento de normas, protocolos y acuerdos.

Es especialmente importante ir modelando y acompañando en la corrección de ciertas conductas que interfieren negativamente en el clima escolar.

Frente a estas situaciones, tales como: no trabaja en clases, interrumpe a sus compañeras, no sigue instrucciones, rompe el material, se muestra opositor y desafiante, la educadora, seguirá el protocolo de corrección que a continuación se describe:

- Formación individual de la falta. Llamado de atención y solicitud sobre lo que debe realizar
- Reflexionará con el estudiante respecto a cuáles son las consecuencias de ese comportamiento, y establecerá un objetivo concreto a corto plazo, para remediar la conducta fallida.
- Utilizará un sistema de refuerzo positivo frente a la generación de la conducta deseada, a través de un registro (punto, ficha, etc.) que le permita en alguna instancia definida elegir una actividad alternativa reparatoria.
- Se le dará el tiempo necesario para autorregularse, lo cual consiste en esperar y monitorear el estado emocional del estudiante para luego reflexionar y volver a la tranquilidad necesaria que le permita



reintegrarse a la clase.

- Informará a los padres de lo ocurrido, a través de los canales establecidos para ello (comunicapp, correo electrónico y/o agenda etc)

- La Educadora entrevistará a los padres, para analizar, evaluar, recabar más antecedentes y plantear los pasos a seguir. Éstos pueden consistir en un mayor refuerzo en la casa de alguna habilidad, entrega de pautas a seguir, derivación a psicólogo o a otro especialista médico.

- Dependiendo de la gravedad y/o reiteración, los padres tendrán una entrevista con el equipo del Colegio (inspectoría, coordinación académica o del PIE), para acordar estrategias y programación según cada caso particular.

8.-DESCRIPCIÓN DE LOS HECHOS MÁS RECURRENTES EN LOS ALUMNOS DE EDUCACIÓN PARVULARIA QUE CONSTITUYEN FALTAS A LA BUENA CONVIVENCIA, MEDIDAS Y PROCEDIMIENTOS

Faltas Leves: Se define como falta leve incurrir en actitudes y/o comportamientos que alteren el normal desarrollo del proceso de enseñanza aprendizaje y la sana convivencia escolar y que no involucra daño físico y/o psicológico a otro u otros miembros de la comunidad educativa, tales como:

- No mantener la limpieza en las dependencias de la sala de clases o ensuciar deliberadamente.
- Salir de la sala de clases o lugar físico en donde se encuentre su grupo curso sin la autorización de la educadora.
- No realizar las actividades de aula encomendadas por la educadora.
- Indisciplina ocasional en la sala de clases.
- Correr dentro de la sala de clases
- No seguir las indicaciones de comportamiento que indique la educadora y/o la asistente de aula.
- Jugar con agua, jabón, derramar agua de manera deliberada, subirse a los sanitarios en el baño.
- Gritar en la sala para interferir el desarrollo de la clase cuando la educadora está exponiendo o el grupo trabajado, a excepción de tener una condición de base.
- Romper trabajos, materiales propios o de sus compañeros (juguetes, libros) en forma casual.
- Molestar a sus compañeros, burlarse de ellos no reiteradamente.
- Quitarles materiales de trabajo a sus compañeros.

Medidas pedagógicas:

- Dialogo personal pedagógico y correctivo.
- Diálogo grupal reflexivo.
- Toma de acuerdos entre alumno(a) y educadora con relación a la falta.
- Aplicar medida compensatoria a la falta (ayudar a limpiar y/o secar, guardar silencio, mantenerse en la sala de actividades, pedir disculpas, otras).
- Dependiendo de la falta y frecuencia la educadora debe registrar en “Hoja de Vida” del Libro de Clases digital.

Faltas graves: Se definen como aquellas que alteran la convivencia y el normal desarrollo de las actividades, que revisten un mayor grado de complejidad respecto de las faltas leves.

- Causar deterioro de las dependencias del establecimiento, trabajos propios o de compañeros, materiales proporcionados por la familia y/colegio, romper-rayar mobiliario, textos, implementos didácticos-deportivos-musicales, otros con intensidad evidente.
- Expresiones groseras y/u ofensas verbales hacia cualquier miembro de la comunidad educativa, dentro o fuera del colegio, mientras se estén realizando actividades programadas.
- Sustraer objetos del colegio o de compañeros, escondiéndolos o llevándoselos al hogar sin devolverlo.



Medidas Pedagógicas.

- Dialogo personal pedagógico y correctivo.
- Toma de acuerdos entre alumno/a y Educadora
- Registro escrito Hoja de Vida y Registro Convivencia.
- Comunicación al apoderado / Citación al apoderado de alumnos involucrados, firman en registros de Entrevista.
- Restitución del objeto roto o dañado.
- Reparación de la falta con acción compensatoria a favor del afectado/agredido.
- Diálogo reflexivo con educadora y /o encargada de convivencia escolar.

Faltas gravísimas: Se definen como actitudes y comportamientos que atentan contra la integridad física y/o psíquicas de otro/os miembros de la comunidad escolar o dependencias del establecimiento que afecten el bien común y la sana convivencia, tales como:

- Conductas riesgosas que atenten contra su integridad física y/o de los demás como trepar rejas, muros, juegos violentos, saltos peligrosos, utilizar implementos del colegio con el fin de agredir a los demás.
 - Cualquier acción que dañe físicamente a un compañero/a o miembro de la comunidad escolar: empujar, golpear, rasguñar, tirar el pelo, cortar, enterrar objetos punzantes, con intención de causar daño evidente, de no haber intencionalidad en la acción, esta se considerará accidente.
 - Conductas asociadas a bullying tales como: Discriminar a uno o más compañeros, influyendo en sus pares para apartarlo del grupo en trabajos y/o juegos; No respetar y/o hacer burla de las diferencias individuales a causa de la apariencia física, condición social, capacidad de expresión oral, raza, discapacidad, orientación sexual, religión u otra condición particular de un compañero/a.
 - Realizar, instigar a otro(a) y/o participar en juegos sexuales y/o conductas de connotación sexual en las dependencias del Colegio.
 - Portar todo tipo de armas, instrumentos, utensilios u objetos cortantes, punzantes o contundentes, ya sean genuinos o con apariencia de ser reales, aun cuando no se haya hecho uso de ellos.

Medidas pedagógicas.

- Dialogo reflexivo y pedagógico con educadora y /o encargada de convivencia a la espera de la llegada de su apoderado (citado telefónicamente ocurrido el hecho).
- Registro en hoja de vida y convivencia escolar.
 - Entrevista con apoderado en donde se buscará que él o la estudiante, como acción reparativa, se disculpe con el afectado, siempre que sea orientado por el apoderado y/o la educadora en cuanto al buen trato y el respeto por los demás, del mismo modo, con su apoderado asume compromisos de buena conducta, acuerdos registrados en Hoja de Vida y Registro de Convivencia, firma el apoderado.
 - Aplicar un plan de intervención de la conducta estableciendo acciones a seguir; apoyo y refuerzos del hogar, estímulos, deporte, arte, otros. Apoderado firma compromiso de apoyo al plan de intervención en todo lo que la educadora y/o encargada de convivencia escolar determine.
 - En caso de conductas asociadas a bullying, se realizará la derivación psicológica, psicopedagógica u otra necesaria para terapia personal, familiar o grupal. El apoderado debe, en el plazo de un mes, presentar informe de tratamiento con la encargada de convivencia escolar.
 - Aplicar plan de intervención sugerido por especialista cuando así este lo determine.
 - En caso de realizar, instigar y/o participar junto con sus compañeros en juegos de connotación sexual, será el apoderado quien llegará a acuerdo con la educadora y/o la encargada de convivencia escolar, en cuanto al apoyo psicológico, pedagógico y/o psicopedagógico que se requiera, del mismo modo y sin perjuicio de lo anterior, la encargada de convivencia escolar abrirá el protocolo de "Vulneración de derecho, estrategias de prevención y protocolo frente agresiones sexuales o hechos de connotación sexual que atenten contra la



integridad de los estudiantes o conductas sexualizadas de los alumnos” realizando seguimiento de acuerdo a los pasos que se detallan en el mismo.

9.-Situaciones Especiales.

Estudiantes con Trastorno del Espectro Autista.

Es importante que los padres y/o apoderados de estudiantes que presentan dicho diagnóstico, faciliten al establecimiento toda la información necesaria acerca de la condición de su pupilo, esto puede ser al momento de la matrícula, en la entrevista inicial, dentro de las dos primeras semanas de marzo, con su educadora de párvulos y personal del equipo PIE o bien cuando el diagnóstico sea entregado por el especialista competente.

Si el estudiante cuenta con terapias externas, se establecerá contacto con dichos terapeutas a través del equipo PIE, ya sea por medio de correo electrónico, reuniones remotas o presenciales.

Los alumnos que estén bajo este diagnóstico, contarán con atención multidisciplinaria es decir con: Profesora Diferencial, Técnicos en Educación Diferencial, Terapeuta Ocupacional, Psicóloga y Fonoaudióloga. La modalidad de trabajo se realizará según las características de cada estudiante, pudiendo ser estas de forma grupal o individual, tanto en aula de recursos, aula de estimulación sensorial como en aula común.

La permanencia de la jornada escolar completa estará sujeta a constantes evaluaciones por parte del equipo PIE y equipo de aula, considerando al inicio del año escolar, sobre todo en los estudiantes más pequeños, toma un poco más de tiempo la adaptación a nuevas normas, figuras de autoridad, hábitos escolares, rutinas, etc. Estas medidas se implementan con el fin de anticipar y evitar angustias tanto del alumno como de los padres, además de evitar conductas de desregulación innecesarias. Por esta razón su incorporación a JEC será de forma paulatina, con una programación educativa personalizada según cada caso.

Frente a las conductas disruptivas y de desregulaciones serán tres los adultos, en lo posible, quienes estarán a cargo de asistir y contener al estudiante fuera del aula común. Para ello se incluye a un profesional con quien evidencia mayor vínculo emocional para contener al alumno/a. Otro profesional acompañará la contención desde un lugar más alejado sin intervenir directamente y la coordinadora PIE organizará el lugar de contención, dará aviso al resto del personal y realizará las llamadas telefónicas correspondientes al apoderado para que asista al Establecimiento en caso de ser necesario. Cualquier desregulación se debe informar a los padres y apoderados, como así también a los profesionales externos si los hubiese, llevando un registro de lo ocurrido

El equipo PIE, a través de su profesora diferencial y/o equipo de trabajo junto con la educadora de párvulos, mantendrán reuniones periódicas con los padres y/o apoderados, con una frecuencia según los requerimientos del niño o niña y El Establecimiento. En ellas se entregarán pautas, observaciones, reportes de avances y orientaciones de apoyo para la familia.

Además de realizar dos entrevistas obligatorias durante el año, al cierre de cada semestre, para informar sobre los avances del proceso educativo del/la estudiante

NOTA: Cualquier situación no descrita en Nuestro RICE, en el anexo de Educación Parvularia se revisará en un Consejo Interestamental

10.-PROCEDIMIENTOS DE GESTIÓN COLABORATIVA DE CONFLICTOS

Técnicas de resolución pacífica de conflictos:

1.La Negociación: Se realiza entre las partes involucradas en un conflicto, sin intervención de terceros, para que los implicados entablen una comunicación en busca de una solución aceptable a sus diferencias, la que se explicita en un compromiso. Los involucrados se centran en el problema pensando en una solución conveniente para ambos y en la que las concesiones se encaminen a satisfacer los intereses comunes. Esta



estrategia puede ser aplicada, también, entre personas que se encuentran en asimetría jerárquica (Un profesor y un Estudiante, por ejemplo), siempre y cuando no exista uso ilegítimo de poder por una de las partes.

2.El Arbitraje: Es un procedimiento que está guiado por un adulto que proporcione garantías de legitimidad ante la Comunidad Educativa, con atribuciones en la institución escolar quien, a través del diálogo, la escucha atenta y reflexiva de las posiciones e intereses de los involucrados, indaga sobre una solución justa y formativa para ambas partes, en relación con la situación planteada. La función de esta persona adulta es buscar una solución formativa para todos los involucrados, sobre la base del diálogo y de una reflexión crítica sobre la experiencia vivenciada en el conflicto.

3.La Mediación: Es un procedimiento en el que una persona o grupo de personas, ajenas al conflicto, ayuda a los involucrados a llegar a un acuerdo y/o resolución del problema, sin establecer sanciones ni culpables, sino buscando el acuerdo para restablecer la relación y la reparación cuando sea necesaria. El sentido de la mediación es que todos los involucrados aprendan de la experiencia y se comprometan con su propio proceso formativo. El Mediador adopta una posición de neutralidad respecto de las partes en conflicto y no impone soluciones, sino que orienta el diálogo y el acuerdo. Es importante tener presente que no es aplicable la mediación cuando ha existido un uso ilegítimo de la fuerza o el poder, porque esta estrategia no está orientada a sancionar conductas de abuso.

11.- PROTOCOLOS DE ACTUACION

Existen protocolos específicos de Actuación en Nuestro RICE (apartado de Anexos), para las siguientes situaciones:

- Detección de situaciones de vulneración de Derechos de los niños y niñas.
- Agresiones Sexuales y Hechos de Connotación Sexual, que afectan a algún alumno o alumna.
- Maltrato, acoso escolar o violencia entre miembros de La Comunidad Educativa.
- Accidentes Escolares.
- Salidas Pedagógicas
- Desregulación Emocional y Conductual



ANEXO X: GLOSARIO.

Con la finalidad de que el usuario comprenda de mejor manera las abreviaciones utilizadas en el presente documento se identifican las siguientes siglas:

1. **E.E.:** Establecimiento Educacional.
2. **ECE:** Encargado de Convivencia Escolar.
3. **NNA:** niños, niñas y adolescentes.
4. **RIE:** Reglamento Interno Escolar.
5. **Medidas urgentes:** actos que se deben aplicar para intervenir en situaciones de violencia en pos de una resolución pacífica. Por ejemplo: que un tercero interfiera en calidad de mediador con el fin de tranquilizar ambiente y potenciar una resolución pacífica de conflictos sin emplear la violencia; invitar a una de las partes a abandonar la habitación para prevenir que se intensifique el conflicto verbal y/o físico; resguardar siempre la integridad y seguridad de las partes involucradas; acudir a Carabineros de Chile o la entidad de orden cívico pertinente; entre otros.